

MATÕES DO NORTE / MA	
PROC.	0908002/2021
FLS.	98
RUB.	#0

**EDITAL DE LICITAÇÃO**  
**CARTA CONVITE Nº 002/2021**  
**PROCESSO ADMINISTRATIVO Nº 0908002/2021**

### 1. PREÂMBULO

- 1.1. O MUNICÍPIO DE MATÕES DO NORTE/MA, através da Secretaria Municipal de Administração e Finanças, torna público para conhecimento dos interessados que fará realizar o processo licitatório na modalidade **CARTA CONVITE**, sob o Nº **CV-002/2021**, do tipo **Menor Preço Global**, às 09h00min (horas) do dia 02 de setembro de 2021.
- 1.2. O procedimento licitatório será regido pela Lei Federal nº 8.666/1993 e suas alterações, pela Lei Complementar nº 123/2006 alterada pela Lei Complementar nº 147/2014 e demais legislações pertinentes, bem como pelas disposições deste Edital e seus anexos.
- 1.3. O recebimento dos envelopes contendo os documentos de habilitação e a proposta de preços, ocorrerá no prédio onde funciona a Comissão Permanente de Licitação situada à **AV. DR. ANTÔNIO SAMPAIO, 100 - CENTRO, CEP: 65.468-000, MATÕES DO NORTE/MA**, até às 09h00min (horas) do dia 02 de setembro de 2021.
- 1.4. A entrega da proposta leva a participante a aceitar e acatar as normas contidas no presente Edital.
- 1.5. Poderão Participar desta licitação, além das empresas convidadas, aquelas que manifestarem seu interesse em até 24 (vinte e quatro horas) antes da data marcada para a abertura dos envelopes e que atendam às exigências deste ato convocatório e tenham objeto social compatível com o objeto ora licitado.
- 1.6. Este Edital e seus Anexos estão à disposição dos interessados na Comissão Permanente de Licitação - CPL da Prefeitura Municipal de Matões do Norte/MA, na **AV. DR. ANTÔNIO SAMPAIO, 100 - CENTRO, CEP: 65.468-000, MATÕES DO NORTE/MA**, em dias de expediente, no horário das 08:00 às 12:00 horas, onde poderão ser consultados e obtidos gratuitamente.

### 2. OBJETO

- 2.1- O objeto da Licitação é a Contratação de empresa especializada para execução dos serviços de Construção da Praça de Alimentação no Município de Matões do Norte/MA, conforme Projeto Básico aprovado, constante nos autos.

### 3. DOS RECURSOS ORÇAMENTÁRIOS

- 3.1- Os recursos para cobertura das despesas decorrentes dos serviços deste Convite, provém das seguintes dotações orçamentárias:

Secretaria Municipal de Infraestrutura  
**UNI. ORÇAMENTÁRIA:** 0501 Secretaria de Infraestrutura  
**FUNÇÃO PROGRAMÁTICA:** 15.451.0061  
**PROJ. ATIVIDADE:** 1.004 – Construção Reforma de Praças e Jardins  
**ELEM. DESPESA:** 4.4.90.51.00 – Obras e instalações

### 4. CREDENCIAMENTO

- 4.1. As empresas licitantes que quiserem se fazer representar nesta Licitação, além dos envelopes, deverão apresentar junto à Comissão de Licitação, no início dos trabalhos, credencial do seu representante legal, com a respectiva qualificação civil, que tanto poderá ser procuração passada por Ins-

MATÕES DO NORTE / MA	
PROC.	0908002/2021
FLS.	99
RUB.	111

**EDITAL DE LICITAÇÃO**  
**CARTA CONVITE Nº 002/2021**  
**PROCESSO ADMINISTRATIVO Nº 0908002/2021**

### 1. PREÂMBULO

- 1.1. O MUNICÍPIO DE MATÕES DO NORTE/MA, através da Secretaria Municipal de Administração e Finanças, torna público para conhecimento dos interessados que fará realizar o processo licitatório na modalidade **CARTA CONVITE**, sob o Nº **CV-002/2021**, do tipo **Menor Preço Global**, às 09h00min (horas) do dia 27 de agosto de 2021.
- 1.2. O procedimento licitatório será regido pela Lei Federal nº 8.666/1993 e suas alterações, pela Lei Complementar nº 123/2006 alterada pela Lei Complementar nº 147/2014 e demais legislações pertinentes, bem como pelas disposições deste Edital e seus anexos.
- 1.3. O recebimento dos envelopes contendo os documentos de habilitação e a proposta de preços, ocorrerá no prédio onde funciona a Comissão Permanente de Licitação situada à **AV. DR. ANTÔNIO SAMPAIO, 100 - CENTRO, CEP: 65.468-000, MATÕES DO NORTE/MA**, até às 09h00min (horas) do dia 27 de agosto de 2021.
- 1.4. A entrega da proposta leva a participante a aceitar e acatar as normas contidas no presente Edital.
- 1.5. Poderão Participar desta licitação, além das empresas convidadas, aquelas que manifestarem seu interesse em até 24 (vinte e quatro horas) antes da data marcada para a abertura dos envelopes e que atendam às exigências deste ato convocatório e tenham objeto social compatível com o objeto ora licitado.
- 1.6. Este Edital e seus Anexos estão à disposição dos interessados na Comissão Permanente de Licitação - CPL da Prefeitura Municipal de Matões do Norte/MA, na **AV. DR. ANTÔNIO SAMPAIO, 100 - CENTRO, CEP: 65.468-000, MATÕES DO NORTE/MA**, em dias de expediente, no horário das 08:00 às 12:00 horas, onde poderão ser consultados e obtidos gratuitamente.

### 2. OBJETO

- 2.1- O objeto da Licitação é a Contratação de empresa especializada para execução dos serviços de Construção da Praça de Alimentação no Município de Matões do Norte/MA, conforme Projeto Básico aprovado, constante nos autos.

### 3. DOS RECURSOS ORÇAMENTÁRIOS

- 3.1- Os recursos para cobertura das despesas decorrentes dos serviços deste Convite, provém das seguintes dotações orçamentárias:

Secretaria Municipal de Infraestrutura  
**UNI. ORÇAMENTÁRIA:** 0501 Secretaria de Infraestrutura  
**FUNÇÃO PROGRAMÁTICA:** 15.451.0061  
**PROJ. ATIVIDADE:** 1.004 – Construção Reforma de Praças e Jardins  
**ELEM. DESPESA:** 4.4.90.51.00 – Obras e instalações

### 4. CREDENCIAMENTO

- 4.1. As empresas licitantes que quiserem se fazer representar nesta Licitação, além dos envelopes, deverão apresentar junto à Comissão de Licitação, no início dos trabalhos, credencial do seu representante legal, com a respectiva qualificação civil, que tanto poderá ser procuração passada por Ins-



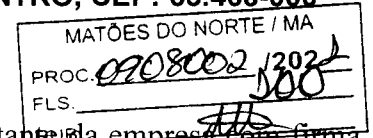

trumento Público, quanto por Carta Credencial, assinada pelo representante da empresa com firma reconhecida em cartório ou pela comissão de licitação, nos termos do modelo do **Anexo II** deste Edital.

**4.1.1.** O instrumento de credenciamento deverá estar acompanhado de cópia do Ato Constitutivo ou Contrato Social com todas suas alterações ou a última devidamente consolidada da empresa, que identifiquem seus sócios e estejam expressos seus poderes para exercerem direitos e assumir obrigações em decorrência de tal investidura.

**4.1.2.** O credenciamento é facultativo, porém sua ausência impedirá que o representante da licitante se manifeste ou responda pela empresa durante o processo licitatório.

**4.1.3.** A licitante que comparecer representada por seu sócio ou dirigente, se credenciará comprovando esta qualidade através do Contrato Social, Estatuto ou documento equivalente, acompanhado de documento de identidade.

**4.1.4.** A Microempresa e Empresa de Pequeno Porte que desejar usufruir do tratamento diferenciado previsto na Lei Complementar nº 123/2006, no presente certame deve apresentar juntamente com o documento de credenciamento, a declaração de que atende aos requisitos estabelecidos no artigo 3º da Lei Complementar, conforme **Anexo XIII**.

**4.1.4.1.** A declaração mencionada no subitem 4.1.4 terá presunção relativa de veracidade, podendo ser contestada por qualquer interessado, que terá o ônus de comprovar suas alegações.

**4.1.5.** Nenhuma pessoa natural poderá representar mais de uma licitante.

**4.1.6.** Não serão consideradas propostas apresentadas por telex, telegrama, internet ou fac-símile.

**4.1.7.** As empresas poderão enviar seus envelopes através de remessa postal através do endereço **AV. DR. ANTÔNIO SAMPAIO, 100 - CENTRO, CEP: 65.468-000, MATÕES DO NORTE/MA**.

**4.2.** Os documentos necessários ao credenciamento poderão ser apresentados em original, por qualquer processo de cópia, desde que autenticada por Cartório competente ou por membro da Comissão, ou por publicação em órgão de Imprensa Oficial.

**4.3.** Não será admitida a participação de 02 (dois) representantes para a mesma empresa e nem de um mesmo representante para mais de uma empresa.

**4.4.** Na hipótese de suspensão dos trabalhos, a licitante será representada na sessão de reabertura pelo mesmo ou em caso de novo representante, este deverá atender às exigências previstas no item 4.

**4.5.** Não será aceita, em qualquer hipótese, a participação de **licitante** retardatária, exceto como ouvinte.

## **5. DOCUMENTAÇÃO E PROPOSTA**

**5.1.** No dia, hora e local indicados no preâmbulo deste Edital, os interessados entregarão, através de seu representante legal ou pessoa credenciada, à Comissão, devidamente lacrados, 02 (dois) envelopes, a saber:

ENVELOPE Nº 01 - com as seguintes indicações obrigatórias na parte externa:  
Nome e endereço do licitante  
CARTA CONVITE nº 002/2021.  
**“DOCUMENTOS DE HABILITAÇÃO”**



MATÕES DO NORTE / MA	
PROC.	0908002/2021
FLS.	101
RUB.	111

ENVELOPE Nº 02 - com as seguintes indicações obrigatórias na parte externa:

Nome e endereço do licitante

CARTA CONVITE nº 002/2021.

“PROPOSTA DE PREÇOS”

## 5.2. DOCUMENTAÇÃO DE HABILITAÇÃO:

A documentação de habilitação deverá ser apresentada em original ou em qualquer processo de cópia autenticada por Cartório, membro da Comissão ou publicação em órgão de imprensa oficial, **excetuando-se os emitidos pela Internet, cuja validação esteja condicionada a sua verificação no respectivo Sítio**, que poderão ser apresentados em cópia simples, os seguintes documentos:

### 5.2.1. HABILITAÇÃO JURÍDICA:

- Registro comercial, no caso de empresa individual;
- Ato constitutivo, estatuto ou contrato social em vigor, com todas as suas eventuais alterações, ou ato constitutivo consolidado, com todas as alterações posteriores, devidamente registrados na Junta Comercial, em se tratando de sociedades empresárias e, no caso de sociedades por ações, acompanhado de documentos de eleição de seus atuais administradores;
- Inscrição do ato constitutivo, no caso de sociedades simples, acompanhada de prova de diretoria em exercício e do contrato social registrado no Registro Civil das Pessoas Jurídicas;
- Decreto de autorização, em se tratando de empresa ou sociedade estrangeira em funcionamento no país e ato de registro ou autorização para funcionamento, expedido pelo órgão competente, quando a atividade assim o exigir;

### 5.2.2. REGULARIDADE FISCAL E TRABALHISTA:

- Prova de inscrição no Cadastro Nacional de Pessoa Jurídica (CNPJ);
- Prova de regularidade com a **Fazenda Pública Federal e Seguridade Social**, mediante apresentação da:  
Prova de regularidade com a Fazenda Pública Federal e Seguridade Social, Pessoa Jurídica, mediante apresentação da: Certidão de Débitos Relativos a Créditos Tributários Federais e à Dívida Ativa da União, conforme portaria PGFN/RFB nº 1751, de 02 de outubro de 2014.
- Prova de regularidade com a **Fazenda Pública Estadual** do domicílio ou sede do licitante, mediante apresentação da:
  - Certidão Negativa de Débitos, ou Certidão Positiva com efeitos de Negativa;
  - Certidão Negativa, ou Certidão Positiva com efeitos de Negativa, quanto à Dívida Ativa.
- Prova de regularidade com a **Fazenda Municipal**, através de:
  - Certidão Negativa de Débitos Fiscais;
  - Certidão Negativa de Inscrição de Débitos na Dívida Ativa.
- Certificado de Regularidade do **FGTS – CRF**, emitido pela Caixa Econômica Federal – CEF, comprovando a regularidade perante o Fundo de Garantia por Tempo de Serviço.
- Prova de inexistência de débitos inadimplidos perante a Justiça do Trabalho, mediante a apresentação de **Certidão Negativa de Débitos Trabalhistas – CNDT**.

### 5.2.3. QUALIFICAÇÃO TÉCNICA:



MATÕES DO NORTE / MA
PROC. 0905002/2022
FLS. 102
RUB. 110

- a) Prova de inscrição ou registro do licitante junto ao Conselho Regional de Engenharia e Agronomia-CREA competente, que comprove atividade relacionada com o objeto, através do Certificado de Registro e Quitação Pessoa Jurídica;
- b) Prova de inscrição ou registro do responsável técnico junto ao Conselho Regional de Engenharia e Agronomia-CREA competente, que comprove atividade relacionada com o objeto, através do Certificado de Registro e Quitação Pessoa Física.
- c) A comprovação do vínculo empregatício do Responsável Técnico será feita mediante cópia do contrato de Prestação de Serviços, em que conste o profissional como responsável técnico, que demonstre a identificação do profissional, ou mediante certidão do CREA, devidamente atualizada ou ART de Cargo e Função.
- c.1) Quando se tratar de dirigente ou sócio da empresa licitante, tal comprovação será feita através do Ato Constitutivo da mesma ou Certidão do CREA, devidamente atualizados.
- d) Declaração do licitante, na forma do **ANEXO III**, indicando **o responsável técnico responsável pela execução do objeto desta licitação, caso lhe seja adjudicado;**
- d.1) a empresa contratada para execução do objeto desta licitação, somente poderá substituir o responsável técnico por novo profissional, com a prévia e escrita anuência da Prefeitura Municipal de Matões do Norte mediante a apresentação de acervo técnico comprovando que possui experiência profissional equivalente ou superior.
- e) Para atendimento à **qualificação técnico-profissional**: profissional de nível superior, ENGENHEIRO, reconhecido pelo CREA, acompanhado da respectiva Certidão de Acervo Técnico – CAT, expedidas pelo CREA, comprovando ter executado para órgão ou entidade da administração pública direta ou indireta, federal, estadual, municipal ou do Distrito Federal, ou ainda, para empresa privada, serviços compatíveis com o objeto da presente licitação.
- e.1) no caso de dois ou mais licitantes apresentarem atestados de um mesmo profissional como responsável técnico, como comprovação de qualificação técnica, todos os licitantes portadores desse atestado serão inabilitados.
- f) **Declaração formal e expressa da licitante**, que disponibilizará equipe técnica assim como instalações, máquinas e equipamentos considerados essenciais para o cumprimento do objeto da licitação.
- g) **Declaração de que tomou conhecimento das condições em que se desenvolverão os trabalhos**, conforme modelo de **Declaração** constante do **ANEXO IV** deste Edital, em papel timbrado da empresa, assinada pelo seu representante legal devidamente identificado, informando, sob as penalidades da lei, que tem pleno conhecimento das condições e peculiaridades inerentes à natureza dos trabalhos, diante do conhecimento das especificações técnicas definidas no Projeto Básico, anexo a este edital, e que assume total responsabilidade por esse fato e que não utilizará deste para quaisquer questionamentos futuros que ensejem avenças técnicas ou financeiras com a **Prefeitura Municipal Matões do Norte/MA**.
- h) Declaração do licitante, na forma do **ANEXO V**, de que está de acordo e se submete incondicionalmente às disposições deste Edital bem como às da Lei Federal nº 8.666/1993 e suas alterações.



MATÕES DO NORTE / MA	
PROC.	0908002 / 1202 /
FLS.	303
RUB.	JTB

#### 5.2.4. QUALIFICAÇÃO ECONÔMICO-FINANCEIRA:

a) **Balanco patrimonial** e demonstrações contábeis do último exercício social, já exigíveis e apresentados na forma da lei, que comprovem a boa situação financeira da empresa, vedada a sua substituição por balancetes ou balanços provisórios, podendo ser atualizados, quando encerrados há mais de 3 (três) meses da data de apresentação da proposta acompanhado dos termos de abertura e encerramento do devidamente registrado na Junta Comercial competente.

a.1) O balanço patrimonial e as demonstrações contábeis deverão estar assinados por Contador ou por outro profissional equivalente, devidamente registrado no Conselho Regional de Contabilidade.

a.2) As empresas constituídas após o encerramento do último exercício social, em substituição ao Balanço Patrimonial e às Demonstrações Contábeis, deverão apresentar o Balanço de Abertura.

a.3) Os Balanços Patrimoniais e demonstrações contábeis das Sociedades por Ações, deverão ser apresentadas com ata de aprovação pela Assembleia Geral Ordinária, registrada na Junta Comercial. As demais sociedades deverão apresentar seus Balanços Patrimoniais assinados pelo representante legal da empresa e por contabilista legalmente habilitado, acompanhado dos Termos de Abertura e de Encerramento do Livro Diário, em que se ache o Balanço transcrito, devidamente registrado na Junta Comercial ou na entidade em que o Balanço foi arquivado;

a.4) Na hipótese de alteração do capital após a realização do Balanço Patrimonial, a licitante deverá apresentar a documentação de alteração do capital devidamente registrado na Junta Comercial;

a.5) As Microempresas e as Empresas de Pequeno Porte, inscritas no Sistema Integrado de Pagamento de Impostos e Contribuições – SIMPLES, nos termos da Lei 9.317/96, poderão apresentar em substituição ao Balanço Patrimonial, o Ato Construtivo ou o Contrato Social da Empresa atualizado e registrado na forma da lei, com condição de comprovação de Capital Social exigido na licitação, desde que a comprovação da sua inscrição no SIMPLES, conte nos Documentos de Habilitação;

a.6) A pessoa jurídica optante do Sistema de Lucro Presumido que no decorrer do ano-calendário, mantiver Livro-Caixa, nos termos da Lei nº 8.981 de 20.01.1995, deverá apresentar, juntamente com o Balanço Patrimonial, cópias dos Termos de Abertura e Encerramento do Livro Caixa.

b) **Comprovação de Patrimônio Líquido** igual ou superior a 10% (dez por cento) do valor estimado da contratação.

c) **Certidão negativa de falência, Recuperação Judicial ou Recuperação Extrajudicial**, expedida pelo cartório distribuidor da sede da pessoa jurídica ou de execução patrimonial, no domicílio, emitida até 60 (sessenta) dias antes da data da sessão pública ou que esteja dentro do prazo de validade constante da própria certidão.

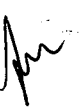

MATÕES DO NORTE/MA	
PROC.	0708002 1202 ✓
FLS.	504
RUB.	JTB

- c.1) As empresas em recuperação judicial deverão apresentar certidão emitida pelo juízo em que tramita o procedimento da recuperação judicial no qual certifique-se que a empresa está apta, econômica e financeiramente, a suportar o cumprimento do contrato.

#### 5.2.5. OUTROS DOCUMENTOS DE HABILITAÇÃO:

- a) Declaração da Empresa Licitante, conforme modelo **Anexo VI**, assinada pelo titular da empresa ou pessoa legalmente habilitada, comprovando a delegação de poderes para fazê-lo em nome da empresa, claramente afirmando:
- a.1) estar ciente das condições desta licitação e que assume responsabilidade pela autenticidade de todos os documentos apresentados;
  - a.2) que executará os serviços de acordo com os projetos e as especificações técnicas fornecidas pela Prefeitura Municipal de Matões do Norte, Estado do Maranhão, disponibilizando pessoal técnico especializado e que tomará todas as medidas para assegurar um controle de qualidade adequado;
  - a.3) que participará efetivamente da execução dos serviços o(s) profissional(is) indicado(s) para fins de comprovação de qualificação técnica, admitindo-se a substituição por profissional de experiência equivalente ou superior, desde que aprovada pela Prefeitura Municipal de Matões do Norte/MA;
  - a.4) que manterá nos serviços Livro Diário de Obras, onde deverão ser anotadas todas as ocorrências decorrentes do andamento das obras e outras julgadas necessárias ao perfeito acompanhamento da execução do Contrato.
- b) **Declaração da inexistência de fato impeditivo da sua habilitação**, conforme modelo do **Anexo VII** deste Edital.
- c) **Declaração do licitante, na forma do ANEXO VIII**, de que não possui, em seu quadro de pessoal, empregado (s) com menos de 18 (dezoito) anos em trabalho noturno perigoso ou insalubre e de 16 (dezesesseis) anos em qualquer trabalho salvo na condição de aprendiz a partir dos 14 (quatorze) anos, cumprindo o disposto no inciso XXXIII, art.7º, da Constituição Federal de 1988.

5.2.6. A autenticação de cópias de documentos pela Comissão Permanente de Licitação - CPL poderá ser efetuada ano dia da sessão, mediante a apresentação dos originais para confronto.

5.2.7. Para a habilitação, as ME e EPP deverão apresentar toda a documentação exigida que será devidamente conferida pela Comissão. Havendo alguma restrição na comprovação da regularidade fiscal e trabalhista, será assegurado o prazo de 05 (cinco) dias úteis, cujo termo inicial corresponderá ao momento em que o proponente ME ou EPP for declarado vencedor do certame, prorrogável por igual período, para a regularização da documentação.

#### 5.3. PROPOSTA

5.3.1. O envelope nº 02 conterá, em 01 (uma) via, proposta impressa em papel timbrado do licitante, na língua portuguesa, devidamente datada e assinada pelo representante legal, e deverá conter:

- a) **Resumo da Proposta**, consoante modelo proposto no **ANEXO IX** do Edital, indicado em moeda corrente nacional, expresso em algarismos e por extenso, inclusas todas as despesas necessárias à execução completa do objeto ora licitado;
- b) **Planilha Orçamentária**, de acordo as planilhas constantes do Projeto Básico - **ANEXO I** do Edital, com preços unitários, parciais e totais;
- c) **Cronograma Físico-Financeiro**, de acordo com cronograma constante do Projeto Básico - **ANEXO I** do Edital;

MATÕES DO NORTE / MA  
PROC. 0708002/2021  
FLS. 108  
RUBRICA

- d) O prazo de execução do objeto será de **90 (noventa) dias** para a construção praça de alimentação, a contar do recebimento da Ordem de Serviços.
- e) Prazo de validade da proposta de, no mínimo, 60 (sessenta) dias contados da data-limite prevista para entrega das propostas, conforme art. 64, § 3º, da Lei Federal nº 8.666/1993;
- f) **Composição de BDI**, conforme modelo apresentado no **Anexo X**, ou modelo próprio desde que contenha todas as informações solicitadas.
- f.1) O BDI, que incidirá sobre o somatório dos custos totais de cada item de serviço, deverá estar apresentado à parte, ao final da planilha, sendo ali necessariamente detalhada sua composição.
- f.2) Cada licitante apresentará sua composição de BDI com base em fórmula sugerida no Anexo X, levando em conta que nesta taxa deverão estar considerados, além dos impostos, as despesas indiretas não explicitadas na planilha orçamentária e o lucro.
- g) **Composições de Preços Unitários**, de acordo com o especificado no Orçamento Analítico dos serviços, constando unidades e insumos com respectivos consumos. Apresentar, discriminadamente, percentuais de BDI e Encargos Sociais aplicados. Poderá ser utilizado o modelo apresentado no **Anexo XII**, ou modelo próprio, desde que contenha todas as informações solicitadas.
- h) **Composição de Encargos Sociais** – conforme modelo sugerido no **Anexo XII** ou modelo próprio desde que contenha todas as informações solicitadas.
- h.1) Os itens constantes no anexo Modelo de Composição de encargos sociais não são exaustivos, logo, a planilha a ser apresentada deverá ser aquela que corresponda aos encargos da empresa licitante.
- h.2) As empresas optantes do simples nacional deverão apresentar encargos sociais de acordo com sua opção fiscal, os preços básicos da obra são baseados no sinapi e os encargos sociais são baseados em empresa não optantes do Simples Nacional. “Lei Complementar 123/2016 prevê em seu Art. 13 § 3º As microempresas e empresas de pequeno porte optantes pelo Simples Nacional ficam dispensadas do pagamento das demais contribuições instituídas pela União, inclusive as contribuições para as entidades privadas de serviço social e de formação profissional vinculada ao sistema sindical, de que trata o art. 240 da Constituição Federal, e demais entidades de serviço social autônomo”.
- i) **Curva ABC de insumos e de serviços** – NOTA EXPLICATIVA: Trata-se de documento importante, todavia, não obrigatório. O Administrador, orientado pela sua equipe técnica, deverá analisar a necessidade de exigir tal documento em cada contratação, que apresenta a função de identificar a relevância de cada insumo/serviço com relação ao total a ser executado. O TCU determina: “9.3.2, exija de cada licitante de obras públicas, nos instrumentos convocatórios, a documentação que comprove a compatibilidade dos custos dos insumos com os de mercado, segundo o art. 48, inciso II, da Lei nº 8.666/93, tais como: composição unitária de preços; curva ABC de insumos e serviços; tabelas de preços consagradas, como SINAPI, PINI, DNIT, etc.; e demonstrativo de cálculo dos encargos sociais e do BDI utilizados na composição dos preços;” (Acórdão nº 1461/2003, Plenário).

**5.3.1.2.** Os documentos exigidos nas alíneas “b”, “c”, “f”, “g” e “h”, serão assinados pelo representante legal da empresa e responsável técnico indicado no item 5.2.3, alínea “b” do presente Edital, conforme determina a Lei Federal nº 5.194, de 24 de dezembro de 1966, e Resolução nº 282/CONFEA, de 24 de agosto de 1983.





MATÕES DO NORTE / MA	
PROC.	09107002 / 2024
FLS.	306
RUB.	

**5.3.2.** Em caso de erro de cálculo na planilha ou divergência entre o total da proposta em algarismos e por extenso prevalecerá sempre o valor correto, apurado pela Comissão, tomando-se por base os quantitativos constantes da planilha orçamentária do **ANEXO I** deste Edital e os preços unitários propostos pela licitante.

**5.3.3.** Não serão consideradas as propostas apresentadas fora do prazo bem como aquelas que contiverem rasuras, emendas, borrões ou entrelinhas de modo a ensejar dubiedade, principalmente em relação a preços unitários.

**5.3.3.1.** Para os fins deste item, entende-se como:

- a) Rasura: palavra(s) ou qualquer (quaisquer) sinal(is) gráfico(s) riscado(a)(s) ou raspado(a)(s) de modo que sua leitura se torne impossível ou incompreensível;
- b) Emenda: alteração ou modificação do que já foi escrito;
- c) Entrelinha: palavra(s) ou frase(s) escritas no espaçamento entre uma e outra linha do texto da proposta.

**5.3.4.** A proposta, uma vez aberta, vincula a licitante, obrigando-a a contratação caso lhe seja adjudicado o objeto.

**5.3.5.** Não se considerará qualquer oferta de vantagem não prevista no Edital, nem preço ou vantagem baseada nas ofertas das demais licitantes.

**5.3.6.** Considerar-se-á que os preços fixados pela licitante são completos e suficientes para assegurar a justa remuneração do objeto contratado incluindo todos os tributos e demais despesas, seja qual for o seu título ou natureza, tais como fretes, encargos sociais, trabalhistas e fiscais, despesas de viagem, locomoção, estadia, alimentação e quaisquer outras, segundo a legislação em vigor.

**5.3.7.** Considera-se sempre que a licitante dispõe da totalidade dos conhecimentos técnicos, gerenciais e administrativos e dos meios de produção necessários, suficientes e adequados à execução dos serviços para a realização do objeto, a qual deverá mobilizar e empregar com eficiência e eficácia no cumprimento do Contrato que celebrar. Não caberá qualquer pleito de alteração dos valores contratados pela substituição de métodos e meios de produção incompatíveis com o conjunto dos serviços a realizar nas quantidades, prazos e qualidade requeridos.

**5.3.8.** As composições de custos unitários elaboradas pela Prefeitura Municipal de Matões do Norte/MA são instrumentos para a elaboração do orçamento estimativo. Cada licitante deve elaborar suas composições de custos incluindo todos os materiais, equipamentos e mão de obra que entenderem necessário para a conclusão do serviço de acordo com a especificação técnica. Não poderá haver nenhum pleito de alteração de valores do CONTRATADO em função das composições apresentadas pela contratante.

**5.3.9.** Em circunstâncias excepcionais, a Prefeitura Municipal de Matões do Norte poderá solicitar às licitantes a prorrogação do prazo de validade das propostas, sendo facultado à licitante aceitar ou recusar. Tanto a solicitação da prorrogação quanto a resposta da licitante deverão ser expressas.

**5.3.10.** As licitantes deverão apresentar as propostas de preços com o mesmo CNPJ constante nos documentos de Habilitação.

**5.3.11.** Caso os prazos não estejam expressamente indicados na proposta ou estejam superiores ao indicado neste edital, prevalecerá o estabelecido neste.

## **6 - ABERTURA DOS ENVELOPES, JULGAMENTO E ADJUDICAÇÃO**



MATÕES DO NORTE / MA	
PROC.	0908002 / 202
FLS.	107
RUB.	

6.1 - Em sessão pública a realizar-se na data, hora e local definido no item 1, deverão ser entregues à Comissão de Licitação os envelopes "A" (no caso de empresas não cadastradas) ou a cópia do certificado de registro cadastral fora de qualquer envelope, e "B", apresentados na forma anteriormente definida. Os licitantes poderão se fazer presentes através de seus representantes legais ou procuradores, observado o disposto no item 4.

6.2 - Na mesma sessão, que poderá ser realizada em mais de um dia, desde que tal se faça necessário para o completo exame da documentação apresentada, serão recebidos os envelopes "A" e "B", e abertos os envelopes "A", podendo a documentação deles constante ser examinada por todos os representantes devidamente credenciados, que a rubricarão, juntamente com os membros da Comissão de Licitação. Após a abertura dos envelopes "A", a sessão poderá ser suspensa para julgamento da habilitação.

6.3 - Os envelopes "B" serão mantidos fechados, sob a guarda da Comissão de Licitação, que os rubricará, juntamente com os representantes credenciados das licitantes.

6.4 - Serão considerados habilitados os licitantes que atenderem integralmente às condições previstas no item 5.2.

6.5 - Comunicado o resultado aos licitantes, poder-se-á passar imediatamente à abertura dos envelopes "B"- Propostas de Preço, desde que todos os licitantes renunciem expressamente ao direito de recorrer da decisão relativa à habilitação. Neste caso, serão devolvidos aos licitantes inabilitados os envelopes "B", fechados.

6.6 - Não ocorrendo a renúncia ao direito de recorrer por parte de todos os licitantes, será designada data para a abertura dos envelopes "B"- Propostas de Preço, que permanecerão em poder da Comissão de Licitação, observado o prazo de recurso estabelecido em lei.

6.7 - Ultrapassada a fase de habilitação, a Comissão de Licitação não mais poderá desclassificar os licitantes por motivos relacionados com a habilitação, salvo em razão de fatos supervenientes ou conhecidos após o julgamento.

6.8 - No dia, hora e local designados para o julgamento das propostas, e decorrido o prazo para recurso sem a sua interposição, ou após o julgamento dos recursos interpostos, serão abertas as propostas de preços dos licitantes habilitados, e devolvidos os envelopes "B", mediante recibo, aos inabilitados.

6.9- O critério de julgamento será o de menor preço global.

6.10 - Serão desclassificadas as propostas que não atenderem, no todo ou em parte, às disposições deste Edital e aos preceitos legais vigentes, aquelas que tiverem preço manifestamente inexequível, e as que apresentem preços global ou unitário simbólicos, irrisórios, de valor zero, ou incompatíveis com os preços de mercado.

6.10.1 - Considerar-se-ão manifestamente inexequíveis os preços que não venham a ter demonstrada sua viabilidade através de documentação que comprove que os custos dos insumos são coerentes com os de mercado e que os coeficientes de produtividade são compatíveis com a execução objeto do contrato.



MATÕES DO NORTE/MA	
PROC.	0908002/1202
FLS.	108
RUB.	

6.10.2 - Havendo dúvida sobre a exequibilidade de uma ou mais propostas, fixará a Comissão prazo não inferior a 72 (setenta e duas) horas para que o Licitante comprove a viabilidade de seus preços, solicitando-lhe(s) a composição de preços unitários para comparação com insumos e salários de mercado. A demonstração será acompanhada, pelo menos, dos seguintes documentos e informações:

- Número, mês e ano da publicação pesquisada, de onde foram retirados os preços dos materiais e da mão de obra, bem como, em cada item, o número da respectiva página pesquisada, juntamente com a cópia dessas páginas;
- Quando se tratar de preços pesquisados no mercado, o Licitante adotará o procedimento anterior com relação ao preço da mão-de-obra e apresentará declaração do fornecedor, comprometendo-se a vender o material pelo preço constante na sua proposta de preços;
- Quando o Licitante alegar a propriedade do material, comprová-lo-á por meio idôneo, ou juntará a respectiva nota fiscal, em seu nome.

6.11 - O Licitante que deixar de cotar qualquer um dos itens ou alterar a(s) quantidade(s) constante(s) da planilha orçamentária, ou que apresentar em outra forma que não a prevista no item 5.3.1 alínea b, ou que apresentar o preço da proposta diferente do preço total da planilha orçamentária, também terá sua proposta de preços desclassificada.

6.12 - As Planilhas Orçamentárias serão verificadas pela Comissão de Licitação quanto a erros aritméticos, que serão corrigidos da seguinte forma:

6.12.1 - Erro de multiplicação do preço unitário pela quantidade correspondente: - será retificado, mantendo-se o preço unitário e a quantidade, corrigindo-se o produto.

6.12.2- Erro de adição: será retificado, conservando-se as parcelas corretas e trocando-se a soma.

6.13 - As propostas serão classificadas pela ordem crescente dos preços ofertados e aceitáveis. Será considerada vencedora a proposta exequível e que apresentar o menor preço unitário.

6.14 - No caso de empate, será marcada nova sessão, dentro do prazo máximo de dois dias úteis após sua proclamação, quando será realizado o sorteio.

6.15 - Na hipótese de Inabilitação de todas as licitantes ou de Desclassificação de todas as propostas, a Comissão de Licitação poderá fixar aos Licitantes o prazo de 8 (oito) dias úteis para apresentação de nova documentação ou de outras propostas, devidamente escoimadas das causas que deram origem a tal situação.

6.16 - O resultado final da licitação será divulgado no prazo de 3 (três) dias úteis, contados a partir da declaração do vencedor.

6.17 - Homologado o resultado da licitação pela autoridade competente, e adjudicado o seu objeto à empresa vencedora, será a mesma convocada, com uma antecedência mínima de 3 (três) dias, contadas da divulgação do resultado, para assinatura do contrato, retirada do empenho e da Ordem de Serviço.

6.18 - Deixando a empresa vencedora de comparecer no prazo estabelecido para retirada do empenho, poderá a Prefeitura Municipal sem prejuízo da aplicação das sanções administrativas ao faltoso, convocar os licitantes remanescentes que tiverem sido habilitados, na respectiva ordem de



classificação, para fazê-lo em igual prazo e nas mesmas condições propostas pelo primeiro classificado, ou revogar a licitação.

MATÕES DO NORTE / MA	
PROC.	0908002/2021
FLS.	309
RUB.	418

## 7 - PENALIDADES

7.1- Ao contratado total ou parcialmente inadimplente, serão aplicadas as sanções previstas nos Arts. 86 e 87 da Lei 8666/93, a saber:

- advertência;
- multa administrativa, graduável, conforme a gravidade da falta, não excedendo, em seu total, 20% (vinte por cento) do valor do contrato, sem prejuízo da possibilidade de rescisão unilateral do mesmo.
- suspensão temporária de participação em licitação e impedimento para contratar com a Administração, por prazo não superior 02 anos.
- declaração de inidoneidade para licitar e contratar com a Administração Pública, enquanto perdurarem os motivos determinantes da punição ou até que seja promovida a reabilitação na forma da lei, perante a autoridade que aplicou a penalidade.

7.2 - A penalidade estabelecida na letra "b", do item 7.1 poderá ser aplicada de forma isolada ou cumulativamente com qualquer das demais, devendo a multa ser descontada da garantia que houver sido prestada.

7.3 - Contra as decisões de que resultem aplicação de penalidades, o contratante poderá, sempre sem efeito suspensivo, interpor os recursos cabíveis, na forma e nos prazos previstos na Lei 8666/93 (art. 109).

7.3.1 - Será assegurado ao contratado o amplo exercício do direito de defesa.

7.4 - A aplicação da sanção prevista na letra "d" do item 7.1 é de competência exclusiva do Ordenador de Despesas, devendo o órgão superior da entidade ou órgão contratante, prolatora da decisão inicial, remeter-lhe o respectivo processo no prazo de 10 dias, para a obtenção de sua ratificação

7.5 - Na hipótese de aplicação das sanções previstas nas letras C e D do item 7.1, a autoridade superior deverá proceder em conformidade com o disposto no item acima, para que avalie a conveniência de estender-se a punição imposta a toda a Administração Pública do Estado do Maranhão.

7.6 - Será remetida à Prefeitura Municipal, cópia do ato que aplicar qualquer penalidade ou da decisão final do recurso interposto pelo contratado, a fim de que seja averbada a penalização no Registro Cadastral no Município.

## 8- DA EXECUÇÃO E DA FISCALIZAÇÃO DO CONTRATO

8.1- O contrato deverá ser executado fielmente, de acordo com as cláusulas avençadas e observados os termos deste edital e a legislação vigente, respondendo o inadimplente pelas consequências da inexecução total ou parcial, na forma do item 7 deste Edital.



MATÕES DO NORTE / MA	
PROC.	0908002 / 202 d
FLS.	310
RUB.	410

8.2 - A Contratada fica obrigada a manter, por sua conta e risco, e durante os prazos fixados, os serviços ou instalações em perfeitas condições de conservação e funcionamento. O prazo de garantia de conservação dos serviços ou do funcionamento das instalações será de noventa dias, contados a partir da aceitação provisória, exceto nos casos em que os danos ocorridos tenham sido, comprovadamente, provocados por terceiros.

8.3.- São de exclusiva responsabilidade do Contratado os ônus e obrigações decorrentes das legislações trabalhista (inclusive as que tiverem origem em acordos, convenções e dissídios trabalhistas), tributárias e previdenciária. O Contratado responderá, também, por todos os danos e prejuízos que, a qualquer título, causar a terceiros em virtude da execução das obras e serviços a seu encargo, respondendo de per si e por seus sucessores.

8.4 - A empresa vencedora será ainda responsável por:

- a) examinar os projetos, especificações técnicas e detalhes construtivos relativos à execução dos serviços;
- b) elaborar, se necessário, mediante aprovação prévia da Contratante, sondagens, projetos de fundações, projeto estrutural e outros projetos complementares.
- c) realizar ou providenciar o transporte vertical e horizontal, carga e descarga, de todos os materiais e equipamentos a serem utilizados e retirados do local dos serviços;
- d) observar, na execução dos serviços, os projetos, desenhos de detalhes, as normas da ABTN, as especificações técnicas dos serviços e as disposições do Diário de serviços;
- e) entregar os serviços concluídos livres e desembaraçadas de quaisquer materiais e equipamentos utilizados na sua execução, bem como encarregar-se da limpeza das áreas adjacentes às mesmas;
- f) providenciar, quando for o caso, junto às concessionárias de serviços públicos, do Estado ou do Município, o licenciamento, a aprovação de projetos, a execução de ligações provisórias ou definitivas e outras quaisquer medidas que se tornarem indispensáveis à execução dos serviços e a sua entrega em definitivo;
- g) arcar com todas as despesas decorrentes da execução de eventuais trabalhos em horários extraordinários (diurnos, noturnos, domingos e feriados), inclusive iluminação, despesas com instalações e equipamentos necessários à plena execução dos serviços contratados, quando considerado necessário para o cumprimento dos prazos ou quando expressamente solicitado pela Fiscalização;
- h) colocar placa identificadora no local dos serviços, no modelo padrão indicado pela PREFEITURA MUNICIPAL.
- i) manter, no local dos serviços, à disposição da Fiscalização, um Diário de serviços para registro das ocorrências e solicitações da Fiscalização;
- j) facilitar a ampla ação e inspeção da Fiscalização em quaisquer lugares dos serviços e canteiros;
- k) promover a substituição de qualquer de seus empregados que estejam atuando na obra, quando essa medida for considerada necessária pela Fiscalização, para o bom andamento dos serviços ou o bom relacionamento entre a Contratada e a PREFEITURA MUNICIPAL.
- l) manter permanentemente nos serviços, durante todo o período de execução da mesma, engenheiro ou arquiteto aprovado pela PREFEITURA MUNICIPAL.
- m) que a representará junto à Fiscalização e cuja substituição somente poderá ser feita por outro de igual lastro de experiência e capacidade, também previamente aprovado pela PREFEITURA MUNICIPAL.;
- n) apresentar, mensalmente, relatório fotográfico descritivo dos serviços que caracterize o



MATÕES DO NORTE / MA	
PROC.	0908002 / 202 2
FLS.	31
RUB.	110

andamento dos mesmos;

- o) apresentar, quando da entrega dos serviços, levantamento cadastral da modificação, desenhado a nanquim, na escala de 1:100, em papel vegetal e normografado, obedecendo as normas gráficas padronizadas, que constará dos seguintes elementos: - Planta de situação, Planta baixa com dois cortes e Planta de cobertura; e
- p) apresentar, junto com a fatura, os comprovantes de recolhimento do FGTS e INSS de todos os empregados atuantes na obra.

8.5 - A fiscalização da obra caberá ao Setor de Obras da Prefeitura. O Contratado se sujeitará a todas as medidas, processos e procedimentos de fiscalização que forem adotados. Os atos da Fiscalização, inclusive inspeções e testes executados ou atestados pelo Setor de Obras e/ou por seus prepostos, não eximem o Contratado de suas obrigações no que se refere ao cumprimento do projeto e de suas especificações, nem de quaisquer de suas responsabilidades legais ou contratuais, em especial, as vinculadas à qualidade do material empregado, que deverão obedecer a todas as normas técnicas pertinentes

- a) 8.6 - A Fiscalização realizará medições mensais, que serão efetuadas de acordo com o avanço físico real das obras, devendo estar de acordo com os cronogramas apresentados pela Contratada e aprovados pela PREFEITURA MUNICIPAL, observados os critérios de qualidade de Fiscalização.
- q) 8.6.1 – PREFEITURA MUNICIPAL no prazo de até dois dias úteis após a medição, entregará à Contratada o cálculo da medição, para fins de faturamento.

## 9 - ACEITAÇÃO DO OBJETO CONTRATUAL

9.1. Executado o contrato, o seu objeto será recebido:

- a) provisoriamente, pelo responsável por seu acompanhamento e fiscalização, mediante termo circunstanciado, assinado pelas partes em até 15 (quinze) dias da comunicação escrita do contratado;
- b) definitivamente, por servidor ou comissão designada pela autoridade competente, mediante termo circunstanciado, assinado pelas partes, após o decurso do prazo de observação, ou vistoria que comprove a adequação do objeto aos termos contratuais.

9.2 - A autoridade competente da PREFEITURA MUNICIPAL designará um servidor para exercer a fiscalização do contrato.

9.3 - O recebimento provisório ou definitivo do objeto do Contrato não exclui a responsabilidade civil a ele relativa, nem a ético-profissional, pela perfeita execução do Contrato.

9.4 - Salvo se houver exigência a ser cumprida pela contratada, o processamento da aceitação provisória ou definitiva deverá ficar concluído no prazo de 30 dias úteis, contados da entrada do respectivo requerimento no protocolo do órgão interessado.

9.5 - A Contratada é obrigada a corrigir, reparar, remover, reconstruir ou substituir, às suas expensas, no total ou em parte, o objeto do contrato em que se verifiquem vícios, defeitos ou incorreções resultantes da execução ou do material empregado.



MATÕES DO NORTE / MA	
PROC.	0908002 / 202 L
FLS.	562
RUB.	415

## 10 - FATURAMENTO E PAGAMENTO

10.1 - Os pagamentos serão efetuados, obrigatoriamente, através de crédito em conta, cujo número e agência deverão ser informados pela Contratada até a assinatura do contrato.

10.2 - A cada trinta dias fará a Contratada a emissão das faturas dos serviços realizados, aceitos e verificados em conformidade com as etapas estabelecidas no Cronograma Físico-Financeiro, observada a obrigatoriedade do percentual mínimo de 10% (dez por cento) para a última etapa, e obedecido o sistema de medições. Os pagamentos serão efetuados após regular liquidação das despesas, nos termos da legislação em vigor, especialmente o disposto no art. 73 da Lei nº 8666/93. O prazo para pagamento é de 30 (trinta) dias, contados a partir da data final do período de adimplimento de cada parcela, sendo a fatura isenta de erros e observado o disposto na legislação citada e nos subitens seguintes:

10.3 - Caso se faça necessária a reapresentação de qualquer fatura por culpa da Contratada, o prazo de trinta dias será suspenso, reiniciando-se a contagem a partir da data da respectiva reapresentação.

10.4 - A Contratada deverá apresentar junto com a fatura, como condição para que o pagamento seja efetuado, o comprovante de recolhimento do FGTS e do INSS de todos os empregados atuantes na obra.

10.5 - Ocorrendo atraso no pagamento, desde que este não decorra de ato ou fato atribuível à Contratada, poderá o contratado fazer jus ao reajuste do valor contratual pelo IGPM/FGV, que deverá retratar a variação efetiva do custo de produção ou dos insumos utilizados na consecução do objeto contratual, na forma do que dispõe o art. 40, X, da Lei n.º 8.666/93 e os arts 2º e 3º da Lei n.º 10.192, de 14.02.2001.

10.6 - Por eventuais antecipações no pagamento das faturas, a contratada concederá à contratante, desconto de juros legais de 0,5% (cinco décimos por cento), *pró rata tempore* sobre a parcela antecipada.

10.7 - O pagamento por eventuais serviços não previstos, desde que sua execução tenha sido autorizada pela PREFEITURA MUNICIPAL, será feito por faturamento:

## 11- RECURSOS

11.1- Os eventuais recursos interpostos serão processados e julgados na forma do disposto no art. 109, da Lei Federal 8666/93, observados os prazos ali consignados.

## 12- DISPOSIÇÕES GERAIS E FINAIS

12.1- Esta licitação por Carta-Convite poderá ter prosseguimento mesmo se não houver o comparecimento mínimo de 3 (três) licitantes em condições de contratar, tendo em vista limitações de mercado ou manifesto desinteresse dos convidados (art. 22,7º, da Lei 8666/93)

**NOTA:** As circunstâncias acima mencionadas deverão ser devidamente justificadas no processo, sob pena de repetição do convite.



MATÕES DO NORTE / MA	
PROC.	0908002 / 202 d
FLS.	214

12.2- Serão lavradas atas de todas as sessões públicas realizadas, devendo os representantes legais e os procuradores devidamente credenciados rubricá-la, juntamente com os membros da Comissão Permanente de Licitação.

12.3- A presente licitação poderá ser adiada ou revogada por razões de interesse público, ou anulada, sem que caiba aos licitantes qualquer direito a indenização por estes fatos (art. 49 da Lei 8666/93).

12.4- A Comissão de Licitação prestará todos os esclarecimentos solicitados pelos interessados nesta licitação, estando disponível para atendimento no endereço da Contratante.

12.5 - A sessão de abertura dos envelopes contendo as propostas será realizada independentemente de os licitantes atenderem ou não a convocação que tiver sido feita.

12.6 - A Contratada se obriga a manter, durante a execução do contrato decorrente deste certame, todas as condições de habilitação exigidas à participação no pleito.

12.7 - O contrato que resultar desta licitação não poderá ser objeto de cessão ou transferência, no todo ou em parte, a não ser com prévia e expressa autorização da Contratante e sempre mediante instrumento próprio a ser publicado no Diário Oficial do Município, na forma estabelecida no Anexo F - Minuta de Contrato.

12.8 -A Comissão de Licitação dirimirá as dúvidas que suscitem o Convite, desde que argüidas por escrito, até 24 (vinte e quatro) horas antes da data fixada para a entrega das propostas. Os casos omissos serão solucionados pela mesma Comissão, à luz da legislação aplicável.

12.9 - Constituem anexos da presente Carta-Convite, dela fazendo parte integrante e complementar:

- Anexo I.....Projeto Básico
- Anexo II.....Modelo de carta credencial
- Anexo III..... Declaração de manutenção do responsável técnico
- Anexo IV..... Declaração da empresa de que tomou conhecimento das condições em que se desenvolverão os trabalhos
- Anexo V..... Declaração de sujeição ao edital
- Anexo VI..... Declaração (Item 5.2.5“a” do Edital)
- Anexo VII..... Modelo de declaração de inexistência de fatos impeditivos da habilitação
- Anexo VIII..... Modelo de declaração de cumprimento do inciso XXXIII do ART. 7º, CF/88
- Anexo IX..... Modelo Da Proposta
- Anexo X..... Modelo de composição do BDI
- Anexo XI..... Modelo de composição de custos unitários
- Anexo XII..... Composição dos encargos sociais
- Anexo XIII..... Declaração de enquadramento como ME/ EPP
- ANEXO XIV..... Minuta do contrato
- ANEXO XV..... Termo de Recebimento Provisório
- ANEXO XVI..... Termo de Recebimento Definitivo







PREFEITURA MUNICIPAL DE MATÕES DO NORTE/MA  
CNPJ Nº 01.612.831/0001-87  
AV. DR. ANTÔNIO SAMPAIO, 100 - CENTRO, CEP: 65.468-000

Matões do Norte/MA, 24 de agosto de 2021.

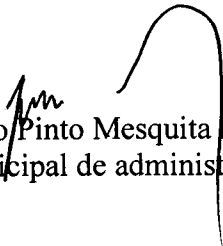
  
João Pinto Mesquita Filho  
Secretario Municipal de administração e Finanças

MATÕES DO NORTE / MA
PROC. <u>0908002/2021</u>
FLS. <u>314</u>
RUB. <u>MD</u>



- |  |
|--|
| <p>2. Planejamentos técnicos, com pranchas gráficas e documentação de base (memoriais descritivos, especificações técnicas e/ou similares);</p> <p>3. Planilha Orçamentária, cronograma físico-financeiro, lista de composição do BDI, lista de composição dos Encargos Sociais.</p> |
|--|

MATÕES DO NORTE / MA	
PROC.	0908002/202-4
FLS.	516
RUB.	115

*[Handwritten signature]*



PREFEITURA MUNICIPAL DE MATÕES DO NORTE/MA  
CNPJ Nº 01.612.831/0001-87  
AV. DR. ANTÔNIO SAMPAIO, 100 - CENTRO, CEP: 65.468-000

MATÕES DO NORTE / MA	
PROC.	0708002 / 202 L
FLS.	574
RUB.	415

### PROJETO BÁSICO

**OBJETO:** Contratação de empresa especializada para execução dos serviços de Construção da Praça de Alimentação no Município de Matões do Norte/MA.

**Valor Total Estimado R\$ 253.739,68 (duzentos e cinquenta e três mil, setecentos e trinta e nove reais e sessenta e oito centavos).**

# PROJETO BÁSICO

CONSTRUÇÃO DA PRAÇA DE ALIMENTAÇÃO.

JUNHO/2021

## DOCUMENTAÇÃO COMPLEMENTAR

APRESENTAÇÃO

MEMORIAL DESCRITIVO

ESPECIFICAÇÃO TÉCNICA

COMPOSIÇÃO DE BDI

ENCARGOS SOCIAIS

MEMÓRIA DE CÁLCULO

PLANILHA ORÇAMENTÁRIA

CRONOGRAMA FÍSICO-FINANCEIRO

PLANTAS

CD

## 1. APRESENTAÇÃO

### INTRODUÇÃO

O presente Memorial Descritivo refere-se à construção da Praga de Alimentação localizado no município de Matões do Norte - MA. Os serviços a serem executados nessa edificação consta neste documento; caso eventualmente ocorra alguma divergência, as dúvidas deverão ser esclarecidas junto A Secretaria de infraestrutura (SINFRA) da Prefeitura. A planilha orçamentária complementa este memorial descritivo.

### OBJETO

O projeto tem como objetivo construção da Praça de Alimentação, provendo condições adequadas para a comercialização de alimentos preparados.

### META

Atender uma maior demanda de pessoas visando constituição da paisagem comercial e natural, e harmonizando o ambiente para fins comercial, funcionalidade e estética para todos os seus colaboradores e clientes.

### FISCALIZAÇÃO/ACOMPANHAMENTO DE OBRA

Para a perfeita execução e completo acabamento das obras e serviços referidos no Caderno de Encargos, a Empreiteira (executora da obra) se obriga sob as responsabilidades legais vigentes, a prestar toda a assistência técnica e administrativa necessária para imprimir andamento conveniente aos trabalhos.

A empreiteira fica obrigada a manter no canteiro, durante todo decorrer da obra um Caderno de Encargos, proveniente de Projeto Executivo, para fiscalização e acompanhamento dos serviços.

## 2. ESPECIFICAÇÕES TÉCNICAS

Este caderno de especificações tem por objetivo estabelecer as condições técnicas essenciais, no que tange a materiais, serviços e instalações, e serem fielmente observadas na execução das obras.

As condições gerais para execução da obra estão a seguir definidas:

- A montagem do canteiro de obras, o fornecimento de ferramentas necessárias à execução dos serviços e dos equipamentos de segurança individual e coletivo são de responsabilidade da empreiteira e terão todos os custos incluídos no preço da obra;
- A empreiteira será obrigada a empreitar na construção, pessoal especializado, cabendo a fiscalização exigir o afastamento da obra qualquer funcionário que julgar indesejável ou prejudicial ao andamento dos serviços;
- Nenhum trabalho poderá ser iniciado sem que exista canteiro de obra e um livro de ocorrência com folhas fixas e numeradas;
  - A inobservância das condições técnicas estabelecidas no caderno de especificações, nas plantas dos projetos e na planilha orçamentaria implicará na não aceitação, parcial ou total dos serviços, devendo a contratada sanar as omissões ou problemas identificados, sem direito a indenização;
  - Os principais elementos da obra, a critério da Prefeitura, sendo detalhados em desenhos e memoriais descritivos, devendo permanecer, juntamente com os projetos executivos, no canteiro de obras;
  - Os serviços executados em desacordo com as condições contratuais serão recusados pela fiscalização, ficando o construtor obrigado a os demolir e refazer, com todas as despesas por sua conta;
  - A execução dos serviços obedecerá às regulamentações da ABNT e normas próprias das concessionárias locais de serviços públicos;
  - No caso de divergência entre projetos e especificações serão adotados os seguintes critérios:
    - No caso de omissão do caderno de especificações, prevalecerá o disposto nas plantas dos projetos ou na discriminação da planilha orçamentária;
    - No caso de conflito de informações prevalecerá o caderno de especificações sobre as plantas dos projetos e está sobre a planilha orçamentaria,
    - No caso de total omissão ou surgimento de dúvida não sanável será feita uma consulta a fiscalização que emitira parecer, transcrito no livro de ocorrências, ouvidos os projetistas e a Prefeitura;
  - Os serviços omitidos no caderno de especificações, nas plantas dos projetos e na planilha orçamentária somente serão considerados extraordinários quando autorizados pela fiscalização, com transcrito no livro de ocorrências;
  - E exigência indispensável que todos os materiais empregados na obra sejam novos e de primeira qualidade, salvo indicado expressa no caderno de especificações, nas plantas dos projetos ou na planilha orçamentaria;



- Para todos os materiais especificados serão admitidos similares, a critério da fiscalização, que deverá julgar observando a qualidade do material e emitirá parecer transcrito no livro de ocorrências;
- Fim dos serviços de edificações deverá ser removido todo o entulho da obra ficando limpa toda a área do canteiro. Serão lavados e cuidadosamente limpos todas área.
- obra deverá ser entregue com as instalações elétrica e hidráulica ligadas as redes públicas e onde houver rede de saneamento básico deverá também ser executada sua ligação e testadas logo após o seu termino.

**CONSTRUÇÃO DA PRAÇA DE ALIMENTAÇÃO DE MATÕES DO NORTE - MA**

**COMPOSIÇÃO DE B.D.I.**

**NÃO DESONERADO**

CÁLCULO DE BDI	Construção de Edifícios	Rodovias e Ferrovias - Infra Urbana, praças, calçadas, etc.			Abastecimento de Água, Coleta de Esgoto			Fornecimento de materiais e equipamentos			Construção e Manutenção de Estações e Redes de Distribuição de Energia Elétrica			Portuárias, Marítimas e Fluviais					
		1ª Q	Médio	3ª Q	1ª Q	Médio	3ª Q	1ª Q	Médio	3ª Q	1ª Q	Médio	3ª Q	1ª Q	Médio	3ª Q			
Item componente do BDI	% Informado	3,00	4,00	5,50	3,80	4,01	4,67	3,43	4,93	6,71	1,50	3,45	4,49	5,29	5,92	7,93	4,00	5,52	7,85
Administração Central (AC)	4,00																		
Seguro (S) e Garantia (G)	1,00	0,80	0,80	1,00	0,32	0,40	0,74	0,28	0,49	0,75	0,30	0,48	0,82	0,25	0,51	0,56	0,81	1,22	1,99
Risco	1,26	0,97	1,27	1,27	0,50	0,56	0,97	1,00	1,39	1,74	0,56	0,85	0,89	1,00	1,48	1,97	1,46	2,32	3,16
Despesas Financeiras (DF)	1,23	0,59	1,23	1,39	1,02	1,11	1,21	0,94	0,99	1,17	0,85	0,85	1,11	1,01	1,07	1,11	0,94	1,02	1,33
Lucro (L)	6,16	6,16	7,40	8,96	6,64	7,30	8,69	6,74	8,04	9,40	3,50	5,11	6,22	8,00	8,31	9,51	7,14	8,40	10,43
Impostos (I) - PIS, COFINS, ISSQN	8,65																		
Contribuição Previdenciária (I) - CPRB	0,00																		

Conforme Legislação Específica

Alíquota definida pela lei 12.844/13 (CPRB - contribuição previdenciária sobre a receita bruta).

VALORES DE BDI POR TIPO DE OBRA			
Tipo de Obra	1ª Q	Médio	3ª Q
Construção de Edifícios	20,34	22,12	25,00
Construção de Rodovias e Ferrovias - Infra Urbana, praças, etc.	19,60	20,97	24,23
Rede de Abastecimento de Água, Coleta de Esgotos	20,76	24,18	26,44
Estações e Redes de Distribuição de Energia Elétrica	24,00	25,84	27,86
Obras Portuárias, Marítimas e Fluviais	22,80	27,48	30,95
Fornecimento de Materiais e Equipamentos	11,10	14,02	16,80

VALORES DE BDI POR TIPO DE OBRA			
Tipo de Obra	1ª Q	Médio	3ª Q
Construção de Edifícios	20,34	22,12	25,00
Construção de Rodovias e Ferrovias - Infra Urbana, praças, etc.	19,60	20,97	24,23
Rede de Abastecimento de Água, Coleta de Esgotos	20,76	24,18	26,44
Estações e Redes de Distribuição de Energia Elétrica	24,00	25,84	27,86
Obras Portuárias, Marítimas e Fluviais	22,80	27,48	30,95
Fornecimento de Materiais e Equipamentos	11,10	14,02	16,80

Observações:  
 1) Preencher apenas a coluna % informado (Coluna B)  
 2) Os Tributos normalmente aplicáveis são: PIS (0,65%), COFINS (3,00%) e ISS (variável até 5,00% conforme o município).  
 3) O cálculo do BDI se baseia na fórmula abaixo utilizada pelo Acórdão 2622/13 do TCU.

**B.D.I = 25,00%**

Fórmula Utilizada:

$$BDI = \left[ \frac{(1 + AC + G + R) * (1 + DF) * (1 + L)}{1 - I} - 1 \right] * 100$$

MATÕES DO NORTE / MA  
 PROC. 09080002/2023  
 FLS. 123  
 RUB. *[assinatura]*

*[assinatura]*

OBRA: CONSTRUÇÃO DA PRAÇA DE ALIMENTAÇÃO DE MATOES DO NORTE - MA

MARANHÃO		VIGÊNCIA A PARTIR DE 10/2020			
ENCARGOS SOCIAIS SOBRE A MÃO DE OBRA					
CÓDIGO	DESCRIÇÃO	COM DESONERAÇÃO		SEM DESONERAÇÃO	
		HORISTA %	MENSALISTA %	HORISTA %	MENSALISTA %
<b>GRUPO A</b>					
A1	INSS	0,00%	0,00%	20,00%	20,00%
A2	SESI	1,50%	1,50%	1,50%	1,50%
A3	SENAI	1,00%	1,00%	1,00%	1,00%
A4	INCRA	0,20%	0,20%	0,20%	0,20%
A5	SEBRAE	0,60%	0,60%	0,60%	0,60%
A6	Salário Educação	2,50%	2,50%	2,50%	2,50%
A7	Seguro Contra Acidentes de Trabalho	3,00%	3,00%	3,00%	3,00%
A8	FGTS	8,00%	8,00%	8,00%	8,00%
A9	SECONCI	1,00%	1,00%	1,00%	1,00%
A	<b>Total</b>	<b>17,80%</b>	<b>17,80%</b>	<b>37,80%</b>	<b>37,80%</b>
<b>GRUPO B</b>					
B1	Repouso Semanal Remunerado	17,87%	Não incide	17,87%	Não incide
B2	Feriados	3,95%	Não incide	3,95%	Não incide
B3	Auxílio - Enfermidade	0,86%	0,67%	0,86%	0,67%
B4	13º Salário	10,70%	8,33%	10,70%	8,33%
B5	Licença Paternidade	0,07%	0,06%	0,07%	0,06%
B6	Faltas Justificadas	0,71%	0,56%	0,71%	0,56%
B7	Dias de Chuvas	1,46%	Não incide	1,46%	Não incide
B8	Auxílio Acidente de Trabalho	0,11%	0,08%	0,11%	0,08%
B9	Férias Gozadas	14,04%	10,93%	14,04%	10,93%
B10	Salário Maternidade	0,03%	0,03%	0,03%	0,03%
B	<b>Total</b>	<b>49,80%</b>	<b>20,66%</b>	<b>49,80%</b>	<b>20,66%</b>
<b>GRUPO C</b>					
C1	Aviso Prévio Indenizado	4,44%	3,46%	4,44%	3,46%
C2	Aviso Prévio Trabalhado	0,10%	0,08%	0,10%	0,08%
C3	Férias Indenizadas	0,00%	0,00%	0,00%	0,00%
C4	Depósito Rescisão Sem Justa Causa	3,94%	3,07%	3,94%	3,07%
C5	Indenização Adicional	0,37%	0,29%	0,37%	0,29%
C	<b>Total</b>	<b>8,85%</b>	<b>6,90%</b>	<b>8,85%</b>	<b>6,90%</b>
<b>GRUPO D</b>					
D1	Reincidência de Grupo A sobre Grupo B	8,86%	3,68%	18,82%	7,81%
D2	Reincidência de Grupo A sobre Aviso Prévio Trabalhado e Reincidência do FGTS sobre Aviso Prévio Indenizado	0,37%	0,29%	0,39%	0,31%
D	<b>Total</b>	<b>9,23%</b>	<b>3,97%</b>	<b>19,21%</b>	<b>8,12%</b>
<b>TOTAL(A+B+C+D)</b>		<b>85,68%</b>	<b>49,33%</b>	<b>115,66%</b>	<b>73,48%</b>

Obra  
CONSTRUÇÃO DA PRAÇA DE ALIMENTAÇÃO

Bancos  
SINAPI - 06/2021 - Maranhão  
ORSE - 04/2021 - Sergipe

B.D.I.  
25,0%

Encargos Sociais  
Não Desonerado:  
Horista: 115,66%  
Mensalista: 73,48%

Planilha Orçamentária Resumida

Item	Descrição	Total	Peso (%)
1	SERVIÇOS PRELIMINARES	R\$ 3.745,79	2,03 %
2	MOVIMENTO DE TERRA	R\$ 14.825,56	3,92 %
3	INFRAESTRUTURA	R\$ 11.178,83	6,40 %
4	SUPERESTRUTURA	R\$ 6.983,80	4,00 %
5	COBERTURA	R\$ 53.681,21	25,46 %
6	PISO	R\$ 60.562,06	22,43 %
7	ALVENARIA	R\$ 7.877,11	4,12 %
8	INSTALAÇÕES HIDROSSANITÁRIAS	R\$ 25.540,75	14,61 %
9	INSTALAÇÕES ELÉTRICAS	R\$ 10.510,98	2,72 %
10	REVESTIMENTOS ARGAMASSADOS	R\$ 14.916,44	2,94 %
11	REVESTIMENTOS CERÂMICOS	R\$ 19.736,64	3,90 %
12	BANCADAS	R\$ 16.196,79	2,92 %
13	LOUÇAS E METAIS	R\$ 2.712,88	1,55 %
14	ESQUADRIAS	R\$ 4.082,94	2,34 %
15	INSTALAÇÕES DE COMBATE A INCÊNDIO	R\$ 791,00	0,45 %
16	SERVIÇOS FINAIS	R\$ 396,90	0,23 %
		<b>R\$ 253.739,68</b>	

Total com BDI

MATÕES DO NORTE / MA  
PROC. 0908002/2021  
FLS. 508  
RUB. 110



MATÕES DO NORTE / MA  
 PROC. 0908002 1302-4  
 FLS. 526  
 RUB. *[assinatura]*

Obra  
 CONSTRUÇÃO DA PRAÇA DE ALIMENTAÇÃO

Memória de Cálculo

sapata	Qtd	Dimensões (m)			concreto (m³)	Forma (m²)	FCK: 20					Quantidade de Barras na seção: 4			Espaçamento (cm): 20						
		largura 1 (L1)	largura 2 (L2)	altura (H)			cimento (saco)	areia (m³)	areia (kg)	água (litros)	aditivo (kg)	8mm	10mm	12.5mm	5mm	6.3mm					
Totais >		4.00	16.00	26.32	2.42	134.23	2.27	126.34	42.11	16.68	6.32	1.33	9.87	1.33	15.41	1.33	12.75	6.90	20.29	6.90	
Bases	10	1.00	1.00	0.40	4.00	16.00	26.32	2.42	134.23	2.27	126.34	42.11	16.68	6.32	1.33	9.87	1.33	12.75	6.90	20.29	6.90

Vigas	Qtd	Dimensões (m)			concreto (m³)	Forma (m²)	FCK: 20					Quantidade de Barras na seção: 4			Espaçamento (cm): 20					
		largura (L)	altura (H)	comprim. (C)			cimento (saco)	areia (m³)	areia (kg)	água (litros)	aditivo (kg)	8mm	10mm	12.5mm	5mm	6.3mm				
Totais >		2.43	32.40	15.99	1.47	81.55	1.38	76.75	25.59	10.07	95.32	16.00	133.27	18.00	208.01	18.00	43.24	23.40	68.80	23.40
V. betão	2	0.15	0.30	1.00	0.41	3.30	0.34	3.30	0.82	3.17	27.32	0.32	21.60	0.41	34.07	0.41	8.24	4.68	13.76	4.68
V. betão	2	0.15	0.30	1.00	0.41	3.30	0.34	3.30	0.82	3.17	27.32	0.32	21.60	0.41	34.07	0.41	8.24	4.68	13.76	4.68

Pilares	Qtd	Dimensões (m)			concreto (m³)	Forma (m²)	FCK: 20					Quantidade de Barras na seção: 4			Espaçamento (cm): 20						
		largura 1 (L1)	largura 2 (L2)	altura (H)			cimento (saco)	areia (m³)	areia (kg)	água (litros)	aditivo (kg)	8mm	10mm	12.5mm	5mm	6.3mm					
Totais >		0.55	17.28	4.26	0.39	21.76	0.37	20.47	6.82	2.69	45.50	9.60	71.08	9.60	110.94	9.60	16.41	8.80	26.11	8.80	
Coluna	18	0.15	0.15	1.00	0.68	17.28	4.26	0.39	21.76	0.37	20.47	6.82	2.69	45.50	9.60	71.08	9.60	16.41	8.80	26.11	8.80

*[assinatura]*  
 Marcel Alexandre Soares  
 Engenheiro Civil  
 CREA 35240 / PI

Obra  
CONSTRUÇÃO DA PRAÇA DE ALIMENTAÇÃO

Bancos  
SINAPI - 06/2021 -  
Maranhão  
ORSE - 04/2021 - Sergipe

B.D.I.  
25,0%

Encargos Sociais  
Não Desonerados:  
Horista: 115,48%  
Mensalista: 71,26%

MATÕES DO NORTE / MA  
R.O.C. 0908003 1202 L  
S. JDA  
RUB. JAB

Orçamento Sintética

Item	Código	Banco	Descrição	Und	Quant.	Valor Unit	Valor Unit com BDI	Total	Peso (%)
<b>1</b>			<b>SERVIÇOS PRELIMINARES</b>					<b>R\$ 3.745,79</b>	<b>1,48 %</b>
1.1	51	ORSE	PLACA DE OBRA EM CHAPA AÇO GALVANIZADO, INSTALADA	M²	6,00	R\$ 349,12	R\$ 436,40	R\$ 2.618,40	1,03 %
1.2	98524	SINAPI	LIMPEZA MANUAL DE VEGETAÇÃO EM TERRENO COM ENXADA. AF 05/2018	M²	189,61	R\$ 2,32	R\$ 2,90	R\$ 549,87	0,22 %
1.3	100981	SINAPI	CARGA, MANOBRA E DESCARGA DE ENTULHO EM CAMINHÃO BASCULANTE 6 M³ - CARGA COM ESCAVADEIRA HIDRÁULICA (CAÇAMBA DE 0,80 M³ / 111 HP) E DESCARGA LIVRE (UNIDADE: M3). AF_07/2020	M³	69,50	R\$ 6,65	R\$ 8,31	R\$ 577,52	0,23 %
<b>2</b>			<b>MOVIMENTO DE TERRA</b>					<b>R\$ 14.825,66</b>	<b>5,84 %</b>
2.1	93358	SINAPI	ESCAVAÇÃO MANUAL DE VALA COM PROFUNDIDADE MENOR OU IGUAL A 1,30 M. AF 02/2021	M³	36,2	R\$ 55,85	R\$ 69,81	R\$ 2.527,12	1,00 %
2.2	93382	SINAPI	REATERRO MANUAL DE VALAS COM COMPACTAÇÃO MECANIZADA. AF 04/2016	M³	57,91	R\$ 22,17	R\$ 27,71	R\$ 1.604,80	0,63 %
2.3	99059	SINAPI	LOCACAO CONVENCIONAL DE OBRA, UTILIZANDO GABARITO DE TÁBUAS CORRIDAS PONTALETADAS A CADA 2,00M - 2 UTILIZAÇÕES. AF 10/2018	M	189,57	R\$ 45,13	R\$ 56,41	R\$ 10.693,84	4,21 %
<b>3</b>			<b>INFRAESTRUTURA</b>					<b>R\$ 11.178,83</b>	<b>4,41 %</b>
3.1	96535	SINAPI	FABRICAÇÃO, MONTAGEM E DESMONTAGEM DE FÓRMA PARA SAPATA, EM MADEIRA SERRADA, E=25 MM, 4 UTILIZAÇÕES. AF_06/2017	M²	16,0	R\$ 116,54	R\$ 145,67	R\$ 2.330,72	0,92 %
3.2	96536	SINAPI	FABRICAÇÃO, MONTAGEM E DESMONTAGEM DE FÓRMA PARA VIGA BALDRAME, EM MADEIRA SERRADA, E=25 MM, 4 UTILIZAÇÕES. AF 06/2017	M²	32,4	R\$ 61,75	R\$ 77,18	R\$ 2.500,63	0,99 %
3.3	94974	SINAPI	CONCRETO MAGRO PARA LASTRO, TRAÇO 1:4:5:5 (EM MASSA SECA DE CIMENTO/AREIA MÉDIA BRITA 1) - PREPARO MANUAL. AF_05/2021	M³	0,3	R\$ 322,18	R\$ 402,72	R\$ 120,82	0,05 %
3.4	96543	SINAPI	ARMAÇÃO DE BLOCO, VIGA BALDRAME E SAPATA UTILIZANDO AÇO CA-50 DE 8 MM - MONTAGEM. AF 06/2017	KG	55,98	R\$ 18,14	R\$ 22,67	R\$ 1.269,29	0,50 %
3.5	96545	SINAPI	ARMAÇÃO DE BLOCO, VIGA BALDRAME OU SAPATA UTILIZANDO AÇO CA-50 DE 8 MM - MONTAGEM. AF 06/2017	KG	91,64	R\$ 16,89	R\$ 20,86	R\$ 1.911,61	0,75 %
3.6	94971	SINAPI	CONCRETO FCK = 25MPA, TRAÇO 1:2:3:2,7 (EM MASSA SECA DE CIMENTO/AREIA MÉDIA BRITA 1) - PREPARO MECÂNICO COM BETONEIRA 600 L. AF 05/2021	M³	6,43	R\$ 378,95	R\$ 473,68	R\$ 3.045,76	1,20 %
<b>4</b>			<b>SUPERESTRUTURA</b>					<b>R\$ 6.983,80</b>	<b>2,75 %</b>
4.1	93204	SINAPI	CINTA DE AMARRAÇÃO DE ALVENARIA MOLDADA IN LOCO EM CONCRETO. AF 03/2016	M	54,0	R\$ 55,98	R\$ 69,97	R\$ 3.778,38	1,49 %
4.2	100765	SINAPI	PILAR METÁLICO PERFIL LAMINADO/SOLDADO EM AÇO ESTRUTURAL, COM CONEXÕES PARAFUSADAS, INCLUSO MÃO DE OBRA, TRANSPORTE E IÇAMENTO UTILIZANDO GUINDASTE - FORNECIMENTO E INSTALAÇÃO. AF 01/2020 P	KG	130,0	R\$ 16,87	R\$ 21,08	R\$ 2.740,40	1,08 %
4.3	92883	SINAPI	ARMAÇÃO UTILIZANDO AÇO CA-25 DE 8,0 MM - MONTAGEM. AF_12/2015	KG	26,11	R\$ 14,25	R\$ 17,81	R\$ 465,02	0,18 %
<b>5</b>			<b>COBERTURA</b>					<b>R\$ 53.681,21</b>	<b>21,18 %</b>
5.1	92616	SINAPI	FABRICAÇÃO E INSTALAÇÃO DE TESOURA INTEIRA EM AÇO, VÃO DE 10 M, PARA TELHA ONDULADA DE FIBROCIMENTO, METÁLICA, PLÁSTICA OU TERMOACÚSTICA, INCLUSO IÇAMENTO. AF_12/2015	UN	5,0	R\$ 2.073,18	R\$ 2.591,48	R\$ 12.957,38	5,11 %
5.2	92581	SINAPI	TRAMA DE AÇO COMPOSTA POR TERÇAS PARA TELHADOS DE ATÉ 2 ÁGUAS PARA TELHA ESTRUTURAL DE FIBROCIMENTO, INCLUSO TRANSPORTE VERTICAL. AF_07/2019	M²	229,67	R\$ 58,35	R\$ 72,94	R\$ 16.751,75	6,60 %
5.3	94213	SINAPI	TELHAMENTO COM TELHA DE AÇO/ALUMÍNIO E = 0,5 MM, COM ATÉ 2 ÁGUAS, INCLUSO IÇAMENTO. AF 07/2019	M²	229,67	R\$ 83,50	R\$ 104,38	R\$ 23.972,08	9,45 %
<b>6</b>			<b>PISO</b>					<b>R\$ 80.562,06</b>	<b>31,87 %</b>
6.1	95240	SINAPI	LASTRO DE CONCRETO MAGRO, APLICADO EM PISOS, LAJES SOBRE SOLO OU RADIER, ESPESSURA DE 3 CM. AF_07/2016	M²	8,89	R\$ 13,35	R\$ 16,68	R\$ 144,90	0,06 %
6.2	87759	SINAPI	CONTRAPISO EM ARGAMASSA PRONTA, PREPARO MANUAL, APLICADO EM ÁREAS MOLHADAS SOBRE IMPERMEABILIZAÇÃO, ESPESSURA 3CM. AF 06/2014	M²	207,00	R\$ 100,47	R\$ 125,58	R\$ 25.995,06	10,24 %
6.3	72136	SINAPI	PISO INDUSTRIAL DE ALTA RESISTÊNCIA, ESPESSURA 8MM, INCLUSO JUNTAS DE DILATAÇÃO PLÁSTICAS E POLIMENTO MECANIZADO	M²	207,00	R\$ 77,36	R\$ 96,70	R\$ 20.016,90	7,89 %
6.4	94992	SINAPI	EXECUÇÃO DE PASSEIO (CALÇADA) OU PISO DE CONCRETO COM CONCRETO MOLDADO IN LOCO, FEITO EM OBRA, ACABAMENTO CONVENCIONAL, ESPESSURA 6 CM, ARMADO. AF_07/2016	M²	127,57	R\$ 90,34	R\$ 112,92	R\$ 14.405,20	5,68 %
<b>7</b>			<b>ALVENARIA</b>					<b>R\$ 7.877,11</b>	<b>3,10 %</b>
7.1	87508	SINAPI	ALVENARIA DE VEDAÇÃO DE BLOCOS CERÂMICOS FURADOS NA HORIZONTAL DE 9X14X19CM (ESPESSURA 9CM) DE PAREDES COM ÁREA LÍQUIDA MAIOR OU IGUAL A 6M² SEM VÃOS E ARGAMASSA DE ASSENTAMENTO COM PREPARO MANUAL. AF_06/2014	M³	84,80	R\$ 74,49	R\$ 93,11	R\$ 7.877,11	3,10 %
<b>8</b>			<b>INSTALAÇÕES HIDROSSANITÁRIAS</b>					<b>R\$ 26.540,75</b>	<b>10,07 %</b>
<b>8.1</b>			<b>ÁGUA FRIA</b>					<b>R\$ 1.172,23</b>	<b>0,48 %</b>
8.1.1	97741	SINAPI	KIT CAVALETE PARA MEDIÇÃO DE ÁGUA - ENTRADA INDIVIDUALIZADA, EM PVC DN 25 (¾), PARA 1 MEDIDOR FORNECIMENTO E INSTALAÇÃO (EXCLUSIVE HIDRÔMETRO). AF_11/2016	UN	1,0	R\$ 138,59	R\$ 173,23	R\$ 173,23	0,07 %
8.1.2	95675	SINAPI	HIDRÔMETRO DN 25 (¾), 5,0 M³/H FORNECIMENTO E INSTALAÇÃO. AF 11/2016	UN	1,0	R\$ 139,69	R\$ 174,61	R\$ 174,61	0,07 %
8.1.3	89402	SINAPI	TUBO PVC, SOLDÁVEL, DN 25MM, INSTALADO EM RAMAL DE DISTRIBUIÇÃO DE ÁGUA - FORNECIMENTO E INSTALAÇÃO. AF_12/2014	M	47,0	R\$ 8,56	R\$ 10,70	R\$ 502,90	0,20 %
8.1.4	89366	SINAPI	JOELHO 90 GRAUS COM BÚCHA DE LATÃO, PVC, SOLDÁVEL, DN 25MM, X 3/4 INSTALADO EM RAMAL OU SUB-RAMAL DE ÁGUA - FORNECIMENTO E INSTALAÇÃO. AF 12/2014	UN	9,0	R\$ 14,68	R\$ 18,35	R\$ 165,15	0,07 %
8.1.5	89440	SINAPI	TE, PVC, SOLDÁVEL, DN 25MM, INSTALADO EM RAMAL DE DISTRIBUIÇÃO DE ÁGUA - FORNECIMENTO E INSTALAÇÃO. AF_12/2014	UN	6,0	R\$ 6,72	R\$ 8,40	R\$ 50,40	0,02 %
8.1.6	89410	SINAPI	CURVA 90 GRAUS, PVC, SOLDÁVEL, DN 25MM, INSTALADO EM RAMAL DE DISTRIBUIÇÃO DE ÁGUA - FORNECIMENTO E INSTALAÇÃO. AF_12/2014	UN	2,0	R\$ 7,56	R\$ 9,45	R\$ 18,90	0,01 %
8.1.7	86885	SINAPI	ENGATE FLEXÍVEL EM PLÁSTICO BRANCO, 1/2 X 40CM - FORNECIMENTO E INSTALAÇÃO. AF 01/2020	UN	8,0	R\$ 8,71	R\$ 10,88	R\$ 87,04	0,03 %
<b>8.2</b>			<b>SANITÁRIA</b>					<b>R\$ 24.368,52</b>	<b>9,60 %</b>
8.2.1	89714	SINAPI	TUBO PVC, SÉRIE NORMAL, ESGOTO PREDIAL, DN 100 MM, FORNECIDO E INSTALADO EM RAMAL DE DESCARGA OU RAMAL DE ESGOTO SANITÁRIO. AF 12/2014	M	30,0	R\$ 45,27	R\$ 56,58	R\$ 1.697,40	0,67 %
8.2.2	89712	SINAPI	TUBO PVC, SÉRIE NORMAL, ESGOTO PREDIAL, DN 80 MM, FORNECIDO E INSTALADO EM RAMAL DE DESCARGA OU RAMAL DE ESGOTO SANITÁRIO. AF 12/2014	M	24,0	R\$ 23,64	R\$ 29,55	R\$ 709,20	0,28 %

Obra  
CONSTRUÇÃO DA PRAÇA DE ALIMENTAÇÃO

Bancos  
SINAPI - 06/2021 -  
Maranhão  
ORSE - 04/2021 - Sergipe

B.D.I.  
25,0%

Encargos Sociais  
Não Desonerado  
Horista: 115,86%  
Mensalista: 73,48%

MATÕES DO NORTE / MA  
PROC. 0908002/2021  
FLS. 108  
RUB. 10

**Orçamento Sintética**

Item	Código	Banco	Descrição	Und	Quant.	Valor Unit	Valor Unit com BDI	Total	Peso (%)
8.2.3	89711	SINAPI	TUBO PVC, SERIE NORMAL, ESGOTO PREDIAL, DN 40 MM, FORNECIDO E INSTALADO EM RAMAL DE DESCARGA OU RAMAL DE ESGOTO SANITARIO. AF_12/2014	M	40,0	R\$ 15,56	R\$ 19,45	R\$ 778,00	0,31 %
8.2.4	89809	SINAPI	JOELHO 90 GRAUS, PVC, SERIE NORMAL, ESGOTO PREDIAL, DN 100 MM, JUNTA ELASTICA, FORNECIDO E INSTALADO EM PRUMADA DE ESGOTO SANITARIO OU VENTILACAO. AF_12/2014	UN	2,0	R\$ 16,78	R\$ 20,97	R\$ 41,94	0,02 %
8.2.5	89731	SINAPI	JOELHO 90 GRAUS, PVC, SERIE NORMAL, ESGOTO PREDIAL, DN 50 MM, JUNTA ELASTICA, FORNECIDO E INSTALADO EM RAMAL DE DESCARGA OU RAMAL DE ESGOTO SANITARIO. AF_12/2014	UN	8,0	R\$ 9,13	R\$ 11,41	R\$ 91,28	0,04 %
8.2.6	89735	SINAPI	CURVA LONGA 90 GRAUS, PVC, SERIE NORMAL, ESGOTO PREDIAL, DN 50 MM, JUNTA ELASTICA, FORNECIDO E INSTALADO EM RAMAL DE DESCARGA OU RAMAL DE ESGOTO SANITARIO. AF_12/2014	UN	8,0	R\$ 17,62	R\$ 22,02	R\$ 176,16	0,07 %
8.2.7	89833	SINAPI	TE, PVC, SERIE NORMAL, ESGOTO PREDIAL, DN 100 X 100 MM, JUNTA ELASTICA, FORNECIDO E INSTALADO EM PRUMADA DE ESGOTO SANITARIO OU VENTILACAO. AF_12/2014	UN	7,0	R\$ 30,32	R\$ 37,90	R\$ 265,30	0,10 %
8.2.8	89710	SINAPI	RALO SECO, PVC, DN 100 X 40 MM, JUNTA SOLDADAVEL, FORNECIDO E INSTALADO EM RAMAL DE DESCARGA OU EM RAMAL DE ESGOTO SANITARIO. AF_12/2014	UN	8,0	R\$ 11,42	R\$ 14,27	R\$ 114,16	0,04 %
8.2.9	89707	SINAPI	CAIXA SIFONADA, PVC, DN 100 X 100 X 50 MM, JUNTA ELASTICA, FORNECIDO E INSTALADO EM RAMAL DE DESCARGA OU EM RAMAL DE ESGOTO SANITARIO. AF_12/2014	UN	8,0	R\$ 29,50	R\$ 36,87	R\$ 294,96	0,12 %
8.2.10	98107	SINAPI	CAIXA DE GORDURA SIMPLES (CAPACIDADE: 36 L), RETANGULAR, EM ALVENARIA COM BLOCOS DE CONCRETO, DIMENSÕES INTERNAS = 0,2X0,4 M, ALTURA INTERNA = 0,8 M. AF_12/2020	UN	8,0	R\$ 230,18	R\$ 287,72	R\$ 2.301,76	0,91 %
8.2.11	97902	SINAPI	CAIXA ENTERRADA HIDRAULICA RETANGULAR EM ALVENARIA COM TIJOLOS CERÂMICOS MACIÇOS, DIMENSÕES INTERNAS: 0,6X0,6X0,6 M PARA REDE DE ESGOTO. AF_12/2020	UN	8,0	R\$ 506,25	R\$ 632,81	R\$ 5.062,48	2,00 %
8.2.12	6411	ORSE	TAMPA DE CONCRETO PARA CAIXAS DE PASSAGEM 0,60X0,80MX0,07M	UN	8,0	R\$ 58,35	R\$ 72,93	R\$ 583,44	0,23 %
8.2.13	98083	SINAPI	TANQUE SÉPTICO RETANGULAR, EM ALVENARIA COM BLOCOS DE CONCRETO, DIMENSÕES INTERNAS: 1,2 X 2,4 X 1,9 M, VOLUME UTIL: 3456 L (PARA 13 CONTRIBUINTES). AF_12/2020	UN	1,0	R\$ 4.404,37	R\$ 5.505,46	R\$ 5.505,46	2,17 %
8.2.14	98100	SINAPI	SUMIDOURO RETANGULAR, EM ALVENARIA COM BLOCOS DE CONCRETO, DIMENSÕES INTERNAS: 1,6 X 3,4 X 3,0 M, ÁREA DE INFILTRAÇÃO: 32,9 M² (PARA 13 CONTRIBUINTES). AF_12/2020	UN	1,0	R\$ 5.256,66	R\$ 6.570,82	R\$ 6.570,82	2,59 %
8.2.15	86882	SINAPI	SIFÃO DO TIPO GARRAFA/COPO EM PVC 1.1/4 X 1.1/2 - FORNECIMENTO E INSTALAÇÃO. AF_01/2020	UN	8,0	R\$ 17,62	R\$ 22,02	R\$ 176,16	0,07 %
<b>9</b>			<b>INSTALAÇÕES ELÉTRICAS</b>					<b>R\$ 10.610,98</b>	<b>4,14 %</b>
9.1	337	ORSE	QUADRO DE MEDIÇÃO MONOFÁSICA (ATÉ 6 KVA) COM CAIXA EM NORIL	UN	1,0	R\$ 252,28	R\$ 315,35	R\$ 315,35	0,12 %
9.2	101876	SINAPI	QUADRO DE DISTRIBUIÇÃO DE ENERGIA EM PVC, DE EMBUTIR, SEM BARRAMENTO, PARA 6 DISJUNTORES - FORNECIMENTO E INSTALAÇÃO. AF_10/2020	UN	1,0	R\$ 70,75	R\$ 88,43	R\$ 88,43	0,03 %
9.3	93653	SINAPI	DISJUNTOR MONOPOLAR TIPO DIN, CORRENTE NOMINAL DE 10A - FORNECIMENTO E INSTALAÇÃO. AF_10/2020	UN	9,00	R\$ 9,25	R\$ 11,56	R\$ 104,04	0,04 %
9.4	93658	SINAPI	DISJUNTOR MONOPOLAR TIPO DIN, CORRENTE NOMINAL DE 40A - FORNECIMENTO E INSTALAÇÃO. AF_10/2020	UN	3,00	R\$ 16,66	R\$ 20,82	R\$ 62,46	0,02 %
9.5	91854	SINAPI	ELETRODUTO FLEXÍVEL CORRUGADO, PVC, DN 25 MM (3/4"), PARA CIRCUITOS TERMINAIS, INSTALADO EM PAREDE - FORNECIMENTO E INSTALAÇÃO. AF_12/2015	M	250,00	R\$ 6,50	R\$ 8,12	R\$ 2.030,00	0,80 %
9.6	91926	SINAPI	CABO DE COBRE FLEXÍVEL ISOLADO, 2,5 MM², ANTI-CHAMA 450/750 V, PARA CIRCUITOS TERMINAIS - FORNECIMENTO E INSTALAÇÃO. AF_12/2015	M	400,00	R\$ 3,86	R\$ 4,82	R\$ 1.928,00	0,78 %
9.7	92880	SINAPI	CABO DE COBRE FLEXÍVEL ISOLADO, 10 MM², ANTI-CHAMA 0,6/1,0 KV, PARA DISTRIBUIÇÃO - FORNECIMENTO E INSTALAÇÃO. AF_12/2015	M	100,00	R\$ 11,75	R\$ 14,68	R\$ 1.468,00	0,58 %
9.8	92004	SINAPI	TOMADA MÉDIA DE EMBUTIR (2 MÓDULOS), 2P+T 10 A, INCLUINDO SUPORTE E PLACA - FORNECIMENTO E INSTALAÇÃO. AF_12/2015	UN	30,00	R\$ 40,22	R\$ 50,27	R\$ 1.508,10	0,59 %
9.9	97584	SINAPI	LUMINARIA TIPO CALHA, DE SOBREPOR, COM 1 LAMPADA TUBULAR FLUORESCENTE DE 36 W, COM REATOR DE PARTIDA RÁPIDA - FORNECIMENTO E INSTALAÇÃO. AF_02/2020	UN	30,00	R\$ 80,18	R\$ 100,22	R\$ 3.006,60	1,18 %
<b>10</b>			<b>REVESTIMENTOS ARGAMASSADOS</b>					<b>R\$ 14.916,44</b>	<b>5,88 %</b>
10.1	87904	SINAPI	CHAPISCO APLICADO EM ALVENARIA (COM PRESENÇA DE VAOS) E ESTRUTURAS DE CONCRETO DE FACHADA, COM COLHER DE PEDREIRO. ARGAMASSA TRAÇO 1:3 COM PREPARO MANUAL. AF_06/2014	M²	308,00	R\$ 6,91	R\$ 8,63	R\$ 2.658,04	1,05 %
10.2	87794	SINAPI	EMBOÇO OU MASSA ÚNICA EM ARGAMASSA TRAÇO 1:2:8, PREPARO MANUAL, APLICADA MANUALMENTE EM PANOS CEGOS DE FACHADA (SEM PRESENÇA DE VAOS), ESPESSURA DE 25 MM. AF_06/2014	M²	308,00	R\$ 31,84	R\$ 39,80	R\$ 12.258,40	4,83 %
<b>11</b>			<b>REVESTIMENTOS CERÂMICOS</b>					<b>R\$ 19.736,64</b>	<b>7,78 %</b>
11.1	4440	ORSE	REVESTIMENTO CERÂMICO PARA PAREDE, 10 X 10 CM, ELIZABETH, LINHA LUX NEVE, APLICADO COM ARGAMASSA INDUSTRIALIZADA AC-II, REJUNTADO, EXCLUSIVE REGULARIZAÇÃO DE BASE OU EMBOÇO - REV 04	M²	308,00	R\$ 51,27	R\$ 64,08	R\$ 19.736,64	7,78 %
<b>12</b>			<b>BANCADAS</b>					<b>R\$ 16.196,79</b>	<b>6,38 %</b>
12.1	10759	ORSE	BANCADA EM GRANITO CINZA ANDORINHA, E=2CM	M²	45,48	R\$ 284,91	R\$ 356,13	R\$ 16.196,79	6,38 %
<b>13</b>			<b>LOUÇAS E METAIS</b>					<b>R\$ 2.712,88</b>	<b>1,07 %</b>
13.1	100852	SINAPI	CUBA DE EMBUTIR RETANGULAR DE AÇO INOXIDÁVEL, 56 X 33 X 12 CM - FORNECIMENTO E INSTALAÇÃO. AF_01/2020	UN	8,0	R\$ 185,01	R\$ 231,26	R\$ 1.850,08	0,73 %
13.2	86910	SINAPI	TORNEIRA CROMADA TUBO MOVEL, DE PAREDE, 1/2 OU 3/4, PARA PIA DE COZINHA, PADRÃO MÉDIO - FORNECIMENTO E INSTALAÇÃO. AF_01/2020	UN	8,0	R\$ 86,28	R\$ 107,85	R\$ 862,80	0,34 %
<b>14</b>			<b>ESQUADRIAS</b>					<b>R\$ 4.082,94</b>	<b>1,61 %</b>
14.1	12334	ORSE	PORTA DE ABRIR EM ALUMÍNIO TIPO VENEZIANA, ACABAMENTO ANODIZADO NATURAL, SEM GUARNICÃO/ALIZAR/VISTA FECHADURA DE EMBUTIR COM CILINDRO, EXTERNA, COMPLETA, ACABAMENTO PADRÃO MÉDIO, INCLUSO EXECUÇÃO DE FURO - FORNECIMENTO E INSTALAÇÃO. AF_12/2019	M²	5,18	R\$ 447,96	R\$ 559,95	R\$ 2.900,54	1,14 %
14.2	90830	SINAPI	ESQUADRIA DE ALUMÍNIO TIPO VENEZIANA, ACABAMENTO ANODIZADO NATURAL, SEM GUARNICÃO/ALIZAR/VISTA FECHADURA DE EMBUTIR COM CILINDRO, EXTERNA, COMPLETA, ACABAMENTO PADRÃO MÉDIO, INCLUSO EXECUÇÃO DE FURO - FORNECIMENTO E INSTALAÇÃO. AF_12/2019	UN	8,0	R\$ 118,24	R\$ 147,80	R\$ 1.182,40	0,47 %
<b>15</b>			<b>INSTALAÇÕES DE COMBATE A INCÊNDIO</b>					<b>R\$ 791,00</b>	<b>0,31 %</b>
15.1	12136	ORSE	PLACA DE INDICATIVA DE "EXTINTOR" EM PVC, DIM: 20 X 20 CM	UN	1,0	R\$ 20,24	R\$ 25,30	R\$ 25,30	0,01 %
15.2	101907	SINAPI	EXTINTOR DE INCÊNDIO PORTÁTIL COM CARGA DE CO2 DE 6 KG, CLASSE BC - FORNECIMENTO E INSTALAÇÃO. AF_10/2020_P	UN	1,0	R\$ 612,56	R\$ 765,70	R\$ 765,70	0,30 %
<b>16</b>			<b>SERVIÇOS FINAIS</b>					<b>R\$ 396,90</b>	<b>0,18 %</b>
16.1	2450	ORSE	LIMPEZA GERAL	M²	162,0	R\$ 1,96	R\$ 2,45	R\$ 396,90	0,18 %
<b>Total com BDI</b>								<b>R\$ 253.738,68</b>	

*AS*

**Memória de Cálculo**

Item	Descrição	Und	Quant.	Memória de Cálculo
<b>1</b>	<b>SERVIÇOS PRELIMINARES</b>			
1.1	PLACA DE OBRA EM CHAPA AÇO GALVANIZADO, INSTALADA	M²	6,00	= largura x comprimento 3 m x 2 m
1.2	LIMPEZA MANUAL DE VEGETAÇÃO EM TERRENO COM ENXADA. AF_05/2018	M²	189,61	= largura x comprimento 18,96 m x 9,99 m
1.3	CARGA, MANOBRA E DESCARGA DE ENTULHO EM CAMINHÃO BASCULANTE 6 M³ - CARGA COM ESCAVADEIRA HIDRÁULICA (CAÇAMBA DE 0,80 M³ / 111 HP) E DESCARGA LIVRE (UNIDADE: M3), AF_07/2020	M³	69,50	= área x espessura x peso específico 189,57 m² x 0,2 x 1,20
<b>2</b>	<b>MOVIMENTO DE TERRA</b>			
2.1	ESCAVAÇÃO MANUAL DE VALA COM PROFUNDIDADE MENOR OU IGUAL A 1,30 M. AF_02/2021	M³	36,2	= perímetro x altura x quantidade Sapatas: (1,0 m x 4 lados) x 0,50 m x 10 sapatas Vigas: ((2 x 18,0 m) + (2 x 9,0 m)) x 0,30 m
2.2	REATERRO MANUAL DE VALAS COM COMPACTAÇÃO MECANIZADA. AF_04/2016	M³	57,91	= área x altura 189,57 m² x 0,20 m
2.3	LOCAÇÃO CONVENCIONAL DE OBRA, UTILIZANDO GABARITO DE TÁBUAS CORRIDAS PONTALETADAS A CADA 2,00M - 2 UTILIZAÇÕES. AF_10/2018	M	189,57	= perímetro do terreno 189,57 m (medidas retiradas do projeto em dwg, comando polyline)
<b>3</b>	<b>INFRAESTRUTURA</b>			
3.1	FABRICAÇÃO, MONTAGEM E DESMONTAGEM DE FÔRMA PARA SAPATA, EM MADEIRA SERRADA, E=25 MM, 4 UTILIZAÇÕES. AF_06/2017	M²	16,0	= cálculo em memória de calculo (2)
3.2	FABRICAÇÃO, MONTAGEM E DESMONTAGEM DE FÔRMA PARA VIGA BALDRAME, EM MADEIRA SERRADA, E=25 MM, 4 UTILIZAÇÕES. AF_06/2017	M²	32,4	= cálculo em memória de calculo (2)
3.3	CONCRETO MAGRO PARA LASTRO. TRAÇÃO 1:4.5:4.5 (EM MASSA SECA DE CIMENTO/ AREIA MÉDIA/ BRITA 1) - PREPARO MANUAL. AF_05/2021	M³	0,3	= área da sapata x quantidade x espessura (1,0 m x 1,0 m) x 10 sapatas x 0,03
3.4	ARMAÇÃO DE BLOCO, VIGA BALDRAME E SAPATA UTILIZANDO AÇO CA-60 DE 5 MM - MONTAGEM. AF_06/2017	KG	55,99	= cálculo em memória de calculo (2)
3.5	ARMAÇÃO DE BLOCO, VIGA BALDRAME OU SAPATA UTILIZANDO AÇO CA-50 DE 8 MM - MONTAGEM. AF_06/2017	KG	91,64	= cálculo em memória de calculo (2)
3.6	CONCRETO FCK = 25MPA, TRAÇÃO 1:2.3:2.7 (EM MASSA SECA DE CIMENTO/ AREIA MÉDIA/ BRITA 1) - PREPARO MECÂNICO COM BETONEIRA 600 L. AF_05/2021	M³	6,43	= cálculo em memória de calculo (2) Sapatas: 4 m³ Vigas: 2,43 m³
<b>4</b>	<b>SUPERESTRUTURA</b>			
4.1	CINTA DE AMARRAÇÃO DE ALVENARIA MOLDADA IN LOCO EM CONCRETO. AF_03/2016	M	54,0	= perímetro de vigas 2 vigas de 18 m + 9 vigas de 2 m
4.2	PILAR METÁLICO PERFIL LAMINADO/SOLDADO EM AÇO ESTRUTURAL, COM CONEXÕES PARAFUSADAS, INCLUSOS MÃO DE OBRA, TRANSPORTE E IÇAMENTO UTILIZANDO GUINDASTE - FORNECIMENTO E INSTALAÇÃO. AF_01/2020 P	KG	130,0	= pilar: PERFIL "H" DE AÇO LAMINADO, "HP" 310 X 79,0 - 13 kg 13 kg x 10 pilares
4.3	ARMAÇÃO UTILIZANDO AÇO CA-25 DE 8,0 MM - MONTAGEM. AF_12/2015	KG	26,11	= colunas de amarração de alvenarias ** calculo em planilha de materiais anexo
<b>5</b>	<b>COBERTURA</b>			
5.1	FABRICAÇÃO E INSTALAÇÃO DE TESOURA INTEIRA EM AÇO, VÃO DE 9 M, PARA TELHA ONDULADA DE FIBROCIMENTO, METÁLICA, PLÁSTICA OU TERMOACÚSTICA, INCLUSO IÇAMENTO. AF_12/2015	UN	5,0	= 5,0 tesouras
5.2	TRAMA DE AÇO COMPOSTA POR TERÇAS PARA TELHADOS DE ATÉ 2 ÁGUAS PARA TELHA ONDULADA DE FIBROCIMENTO, METÁLICA, PLÁSTICA OU TERMOACÚSTICA, INCLUSO TRANSPORTE VERTICAL. AF_07/2019	M²	229,67	= área de cobertura x fator de inclinação (10%) 189,57 m² x 1,005
5.3	TELHAMENTO COM TELHA DE AÇO/ALUMÍNIO E = 0,5 MM, COM ATÉ 2 ÁGUAS, INCLUSO IÇAMENTO. AF_07/2019	M²	229,67	= área de cobertura x fator de inclinação (10%) 189,57 m² x 1,005
<b>6</b>	<b>PISO</b>			
6.1	LASTRO DE CONCRETO MAGRO, APLICADO EM PISOS, LAJES SOBRE SOLO OU RADIER, ESPESSURA DE 3 CM. AF_07/2016	M²	8,69	= área da lançonete x espessura 189,57 m² x 0,03 m
6.2	CONTRAPISO EM ARGAMASSA PRONTA, PREPARO MANUAL, APLICADO EM ÁREAS MOLHADAS SOBRE IMPERMEABILIZAÇÃO, ESPESSURA 3CM. AF_06/2014	M²	207,00	= largura x comprimento 23,0 m x 9,0 m
6.3	PISO INDUSTRIAL DE ALTA RESISTENCIA, ESPESSURA 8MM, INCLUSO JUNTAS DE DILATAÇÃO PLÁSTICAS E POLIMENTO MECANIZADO	M²	207,00	= largura x comprimento 23,0 m x 9,0 m
6.4	EXECUÇÃO DE PASSEIO (CALÇADA) OU PISO DE CONCRETO COM CONCRETO MOLDADO IN LOCO, FEITO EM OBRA, ACABAMENTO CONVENCIONAL, ESPESSURA 6 CM, ARMADO. AF_07/2016	M²	127,57	= área lançonete menos área de terreno 162,00 m - 189,57 m
<b>7</b>	<b>ALVENARIA</b>			
7.1	ALVENARIA DE VEDAÇÃO DE BLOCOS CERÂMICOS FURADOS NA HORIZONTAL DE 9X14X19CM (ESPESURA 9CM) DE PAREDES COM ÁREA LÍQUIDA MAIOR OU IGUAL A 6M² SEM VÃOS E ARGAMASSA DE ASSENTAMENTO COM PREPARO MANUAL. AF_06/2014	M³	84,60	= perímetro x altura laterais e fundo: 36 m x 1,60 m frente : 18 m x 1,50 m
<b>8</b>	<b>INSTALAÇÕES HIDROSSANITÁRIAS</b>			
<b>8.1</b>	<b>ÁGUA FRIA</b>			
8.1.1	KIT CAVALETE PARA MEDIÇÃO DE ÁGUA - ENTRADA INDIVIDUALIZADA, EM PVC DN 25 (¾), PARA 1 MEDIDOR FORNECIMENTO E INSTALAÇÃO (EXCLUSIVE HIDRÔMETRO). AF_11/2016	UN	1,0	= 1,0
8.1.2	HIDRÔMETRO DN 25 (¾), 5,0 M³/H FORNECIMENTO E INSTALAÇÃO. AF_11/2016	UN	1,0	= 1,0
8.1.3	TUBO, PVC, SOLDÁVEL, DN 25MM, INSTALADO EM RAMAL DE DISTRIBUIÇÃO DE ÁGUA - FORNECIMENTO E INSTALAÇÃO. AF_12/2014	M	47,0	= 47,0
8.1.4	JOELHO 90 GRAUS COM BUCHA DE LATÃO, PVC, SOLDÁVEL, DN 25MM, X 3/4 INSTALADO EM RAMAL OU SUB-RAMAL DE ÁGUA - FORNECIMENTO E INSTALAÇÃO. AF_12/2014	UN	9,0	= 9,0
8.1.5	TE, PVC, SOLDÁVEL, DN 25MM, INSTALADO EM RAMAL DE DISTRIBUIÇÃO DE ÁGUA - FORNECIMENTO E INSTALAÇÃO. AF_12/2014	UN	6,0	= 6,0
8.1.6	CURVA 90 GRAUS, PVC, SOLDÁVEL, DN 25MM, INSTALADO EM RAMAL DE DISTRIBUIÇÃO DE ÁGUA - FORNECIMENTO E INSTALAÇÃO. AF_12/2014	UN	2,0	= 2,0
8.1.7	ENGATE FLEXÍVEL EM PLÁSTICO BRANCO, 1/2 X 40CM - FORNECIMENTO E INSTALAÇÃO. AF_01/2020	UN	8,0	= 8,0

*fls*



Memória de Cálculo

Item	Descrição	Und	Quant.	Memória de Cálculo
<b>8.2</b>	<b>SANITÁRIA</b>			
8.2.1	TUBO PVC, SERIE NORMAL, ESGOTO PREDIAL, DN 100 MM, FORNECIDO E INSTALADO EM RAMAL DE DESCARGA OU RAMAL DE ESGOTO SANITÁRIO. AF_12/2014	M	30,0 = 30,0	
8.2.2	TUBO PVC, SERIE NORMAL, ESGOTO PREDIAL, DN 50 MM, FORNECIDO E INSTALADO EM RAMAL DE DESCARGA OU RAMAL DE ESGOTO SANITÁRIO. AF_12/2014	M	24,0 = 24,0	
8.2.3	TUBO PVC, SERIE NORMAL, ESGOTO PREDIAL, DN 40 MM, FORNECIDO E INSTALADO EM RAMAL DE DESCARGA OU RAMAL DE ESGOTO SANITÁRIO. AF_12/2014	M	40,0 = 40,0	
8.2.4	JOELHO 90 GRAUS, PVC, SERIE NORMAL, ESGOTO PREDIAL, DN 100 MM, JUNTA ELÁSTICA, FORNECIDO E INSTALADO EM PRUMADA DE ESGOTO SANITÁRIO OU VENTILAÇÃO. AF_12/2014	UN	2,0 = 2,0	
8.2.5	JOELHO 90 GRAUS, PVC, SERIE NORMAL, ESGOTO PREDIAL, DN 50 MM, JUNTA ELÁSTICA, FORNECIDO E INSTALADO EM RAMAL DE DESCARGA OU RAMAL DE ESGOTO SANITÁRIO. AF_12/2014	UN	8,0 = 8,0	
8.2.6	CURVA LONGA 90 GRAUS, PVC, SERIE NORMAL, ESGOTO PREDIAL, DN 50 MM, JUNTA ELÁSTICA, FORNECIDO E INSTALADO EM RAMAL DE DESCARGA OU RAMAL DE ESGOTO SANITÁRIO. AF_12/2014	UN	8,0 = 8,0	
8.2.7	TE, PVC, SERIE NORMAL, ESGOTO PREDIAL, DN 100 X 100 MM, JUNTA ELÁSTICA, FORNECIDO E INSTALADO EM PRUMADA DE ESGOTO SANITÁRIO OU VENTILAÇÃO. AF_12/2014	UN	7,0 = 7,0	
8.2.8	RALO SECO, PVC, DN 100 X 40 MM, JUNTA SOLDAVEL, FORNECIDO E INSTALADO EM RAMAL DE DESCARGA OU EM RAMAL DE ESGOTO SANITÁRIO. AF_12/2014	UN	8,0 = 8,0	
8.2.9	CAIXA SIFONADA, PVC, DN 100 X 100 X 50 MM, JUNTA ELASTICA, FORNECIDA E INSTALADA EM RAMAL DE DESCARGA OU EM RAMAL DE ESGOTO SANITÁRIO. AF_12/2014	UN	8,0 = 8,0	
8.2.10	CAIXA DE GORDURA SIMPLES (CAPACIDADE: 36 L), RETANGULAR, EM ALVENARIA COM BLOCOS DE CONCRETO, DIMENSÕES INTERNAS = 0,2X0,4 M, ALTURA INTERNA = 0,8 M. AF_12/2020	UN	8,0 = 8,0	
8.2.11	CAIXA ENTERRADA HIDRAULICA RETANGULAR EM ALVENARIA COM TIJOLOS CERÂMICOS MACIÇOS, DIMENSÕES INTERNAS: 0,6X0,6X0,6 M PARA REDE DE ESGOTO. AF_12/2020	UN	8,0 = 8,0	
8.2.12	TAMPA DE CONCRETO PARA CAIXAS DE PASSAGEM 0,60X0,60MX0,07M	UN	8,0 = 8,0	
8.2.13	TANQUE SÉPTICO RETANGULAR, EM ALVENARIA COM BLOCOS DE CONCRETO, DIMENSÕES INTERNAS: 1,2 X 2,4 X 1,6 M, VOLUME ÚTIL: 3456 L (PARA 13 CONTRIBUINTES). AF_12/2020	UN	1,0 = 1,0	
8.2.14	SUMIDOURO RETANGULAR, EM ALVENARIA COM BLOCOS DE CONCRETO, DIMENSÕES INTERNAS: 1,6 X 3,4 X 3,0 M, ÁREA DE INFILTRAÇÃO: 32,9 M² (PARA 13 CONTRIBUINTES). AF_12/2020	UN	1,0 = 1,0	
8.2.15	SIFÃO DO TIPO GARRAFA/COPO EM PVC 1,1/4" X 1,1/2" - FORNECIMENTO E INSTALAÇÃO. AF_01/2020	UN	8,0 = 8,0	
<b>9</b>	<b>INSTALAÇÕES ELÉTRICAS</b>			
9.1	QUADRO DE MEDIÇÃO MONOFÁSICA (ATÉ 6 KVA) COM CAIXA EM NORIL	UN	1,0 = 1,0	
9.2	QUADRO DE DISTRIBUIÇÃO DE ENERGIA EM PVC, DE EMBUTIR, SEM BARRAMENTO, PARA 6 DISJUNTORES - FORNECIMENTO E INSTALAÇÃO. AF_10/2020	UN	1,0 = 1,0	
9.3	DISJUNTOR MONOPOLAR TIPO DIN, CORRENTE NOMINAL DE 10A - FORNECIMENTO E INSTALAÇÃO. AF_10/2020	UN	9,00 = 9,0	
9.4	DISJUNTOR MONOPOLAR TIPO DIN, CORRENTE NOMINAL DE 40A - FORNECIMENTO E INSTALAÇÃO. AF_10/2020	UN	3,00 = 3,0	
9.5	ELETRODUTO FLEXÍVEL CORRUGADO, PVC, DN 25 MM (3/4"), PARA CIRCUITOS TERMINAIS, INSTALADO EM PAREDE - FORNECIMENTO E INSTALAÇÃO. AF_12/2015	M	250,00 = 250,0	
9.6	CABO DE COBRE FLEXÍVEL ISOLADO, 2,5 MM², ANTI-CHAMA 450/750 V, PARA CIRCUITOS TERMINAIS - FORNECIMENTO E INSTALAÇÃO. AF_12/2015	M	400,00 = 400,0	
9.7	CABO DE COBRE FLEXÍVEL ISOLADO, 10 MM², ANTI-CHAMA 0,6/1,0 KV, PARA DISTRIBUIÇÃO - FORNECIMENTO E INSTALAÇÃO. AF_12/2015	M	100,00 = 100,0	
9.8	TOMADA MÉDIA DE EMBUTIR (2 MÓDULOS), 2P+T 10 A, INCLUINDO SUPORTE E PLACA - FORNECIMENTO E INSTALAÇÃO. AF_12/2015	UN	30,00 = 30,0	
9.9	LUMINÁRIA TIPO CALHA, DE SOBREPOR, COM 1 LAMPADA TUBULAR FLUORESCENTE DE 36 W, COM REATOR DE PARTIDA RÁPIDA - FORNECIMENTO E INSTALAÇÃO. AF_02/2020	UN	30,00 = 30,0	
<b>10</b>	<b>REVESTIMENTOS ARGAMASSADOS</b>			
10.1	CHAPISCO APLICADO EM ALVENARIA (COM PRESENÇA DE VÁOS) E ESTRUTURAS DE CONCRETO DE FACHADA, COM COLHER DE PEDREIRO, ARGAMASSA TRAÇO 1:3 COM PREPARO MANUAL. AF_06/2014	M²	308,00 = perímetro x altura 280 m x 1,10 m	
10.2	EMBOÇO OU MASSA ÚNICA EM ARGAMASSA TRAÇO 1:2:8, PREPARO MANUAL, APLICADA MANUALMENTE EM PANOS CEGOS DE FACHADA (SEM PRESENÇA DE VÁOS), ESPESSURA DE 25 MM. AF_06/2014	M²	308,00 = perímetro x altura 280 m x 1,10 m	
<b>11</b>	<b>REVESTIMENTOS CERÂMICOS</b>			
11.1	REVESTIMENTO CERÂMICO PARA PAREDE, 10 X 10 CM, ELIZABETH, LINHA LUX NEVE, APLICADO COM ARGAMASSA INDUSTRIALIZADA AC-II, REJUNTADO, EXCLUSIVE REGULARIZAÇÃO DE BASE OU EMBOÇO - REV 04	M²	308,00 = perímetro x altura 280 m x 1,10 m	
<b>12</b>	<b>BANCADAS</b>			
12.1	BANCADA EM GRANITO CINZA ANDORINHA, E=2CM	M²	45,48 = área de bancadas x quantidade 3,79 m² x 8	
<b>13</b>	<b>LOUÇAS E METAIS</b>			
13.1	CUBA DE EMBUTIR RETANGULAR DE AÇO INOXIDÁVEL, 56 X 33 X 12 CM - FORNECIMENTO E INSTALAÇÃO. AF_01/2020	UN	8,0 = 8,0	
13.2	TORNEIRA CROMADA TUBO MÓVEL, DE PAREDE, 1/2 OU 3/4, PARA PIA DE COZINHA, PADRÃO MÉDIO - FORNECIMENTO E INSTALAÇÃO. AF_01/2020	UN	8,0 = 8,0	
<b>14</b>	<b>ESQUADRIAS</b>			

Obra  
 CONSTRUÇÃO DA PRAÇA DE ALIMENTAÇÃO

MATÕES DO NORTE / MA  
 PROC. 0908008/2021  
 FLS. 531  
 RUB. *[assinatura]*

Memória de Cálculo

Item	Descrição	Und	Quant.	Memória de Cálculo
14.1	PORTA DE ABRIR EM ALUMÍNIO TIPO VENEZIANA, ACABAMENTO ANODIZADO NATURAL, SEM GUARNICAO/ALIZAR/VISTA FECHADURA DE EMBUTIR COM CILINDRO, EXTERNA, COMPLETA,	M²	5,18	= largura x altura x quantidade 0,6 m x 1,08 m x 8
14.2	ACABAMENTO PADRÃO MÉDIO, INCLUSO EXECUÇÃO DE FURO - FORNECIMENTO E INSTALAÇÃO. AF_12/2019	UN	8,0	= 8,0
<b>15 INSTALAÇÕES DE COMBATE A INCÊNDIO</b>				
15.1	PLACA DE INDICATIVA DE "EXTINTOR" EM PVC, DIM.: 20 X 20 CM	UN	1,0	= 1,0
15.2	EXTINTOR DE INCÊNDIO PORTÁTIL COM CARGA DE CO2 DE 6 KG, CLASSE BC - FORNECIMENTO E INSTALAÇÃO. AF_10/2020_P	UN	1,0	= 1,0
<b>16 SERVIÇOS FINAIS</b>				
16.1	LIMPEZA GERAL	M²	162,0	= 162,0

*[assinatura]*

Obra  
 CONSTRUÇÃO DA PRAÇA DE ALIMENTAÇÃO

Bancos  
 SINAPI - 06/2021 - Maranhão  
 ORSE - 04/2021 - Sergipe

B.D.I.  
 25,0%

Encargos  
 Não Desonerado:  
 Horista: 115,66%  
 Mensalista: 73,48%

**Cronograma Físico e Financeiro**

Item	Descrição	Total Por Etapa	30 DIAS	60 DIAS	90 DIAS
1	SERVIÇOS PRELIMINARES	100,00% 3.745,79	3.745,79		
2	MOVIMENTO DE TERRA	100,00% 14.825,56	14.825,56		
3	INFRAESTRUTURA	100,00% 11.178,83	11.178,83		
4	SUPERESTRUTURA	100,00% 6.983,80		6.983,80	
5	COBERTURA	100,00% 53.681,21		26.840,61	26.840,61
6	PISO	100,00% 60.562,06		30.281,03	30.281,03
7	ALVENARIA	100,00% 7.877,11		3.938,56	3.938,56
8	INSTALAÇÕES HIDROSSANITÁRIAS	100,00% 25.540,75		12.770,38	12.770,38
9	INSTALAÇÕES ELÉTRICAS	100,00% 4.747,48			10.510,98
10	REVESTIMENTOS ARGAMASSADOS	100,00% 14.916,44		8.949,86	5.966,58
11	REVESTIMENTOS CERÂMICOS	100,00% 19.736,64			19.736,64
12	BANCADAS	100,00% 16.196,79			16.196,79
13	LOUÇAS E METAIS	100,00% 2.712,88			2.712,88
14	ESQUADRIAS	100,00% 4.082,94			4.082,94
15	INSTALAÇÕES DE COMBATE A INCÊNDIO	100,00% 791,00			791,00
16	SERVIÇOS FINAIS	100,00% 396,90			396,90
Porcentagem			11,72%	35,38%	52,90%
Custo			29.750,18	89.764,24	134.225,29
Porcentagem Acumulado			11,72%	47,10%	100,00%
Custo Acumulado			29.750,18	119.514,42	253.739,68

[Assinatura]

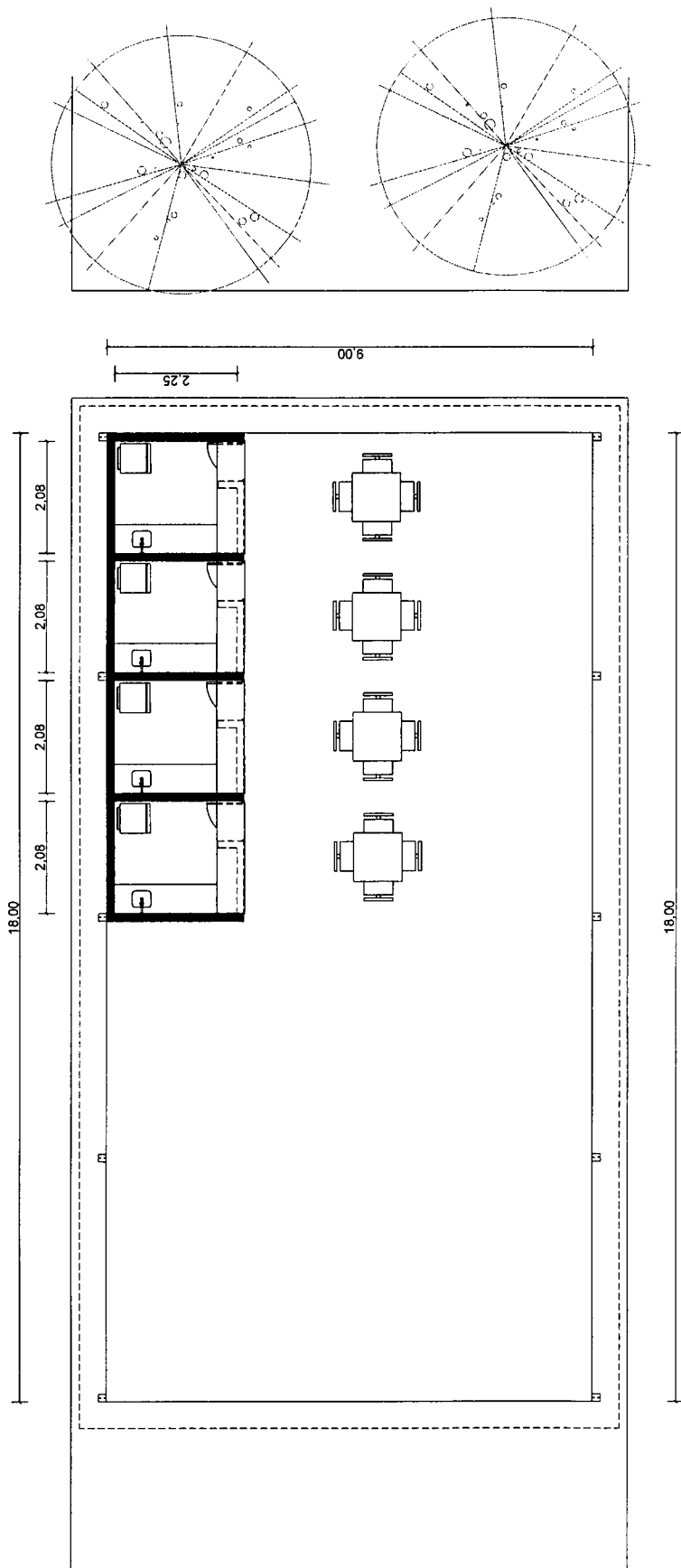

01 - Planta Baixa: Praça de Alimentação

Marcel Almeida Soares  
 Engenheiro Civil  
 CREA 3524D / PI

MATÕES DO NORTE / MA  
 PROC. 0908002 332  
 FLS. 335  
 RUB. *AB*

SECRETARIA DE INFRAESTRUTURA	
PROJETO	Praça de Alimentação Nortematoense
TÍTULO	Projeto Arquitetônico
PLANEJAMENTO	Planta Baixa
PROPOSTA	Rua da Igreja, s/n, Centro, Matões do Norte.
PROJEÇÃO	Prefeitura de Matões do Norte
PROJETO	Henrique Silva de Azevedo
PROFESSIONAL	175
PROFESSIONAL	01
PROFESSIONAL	Junho/2021
PROFESSIONAL	01/03

*M*

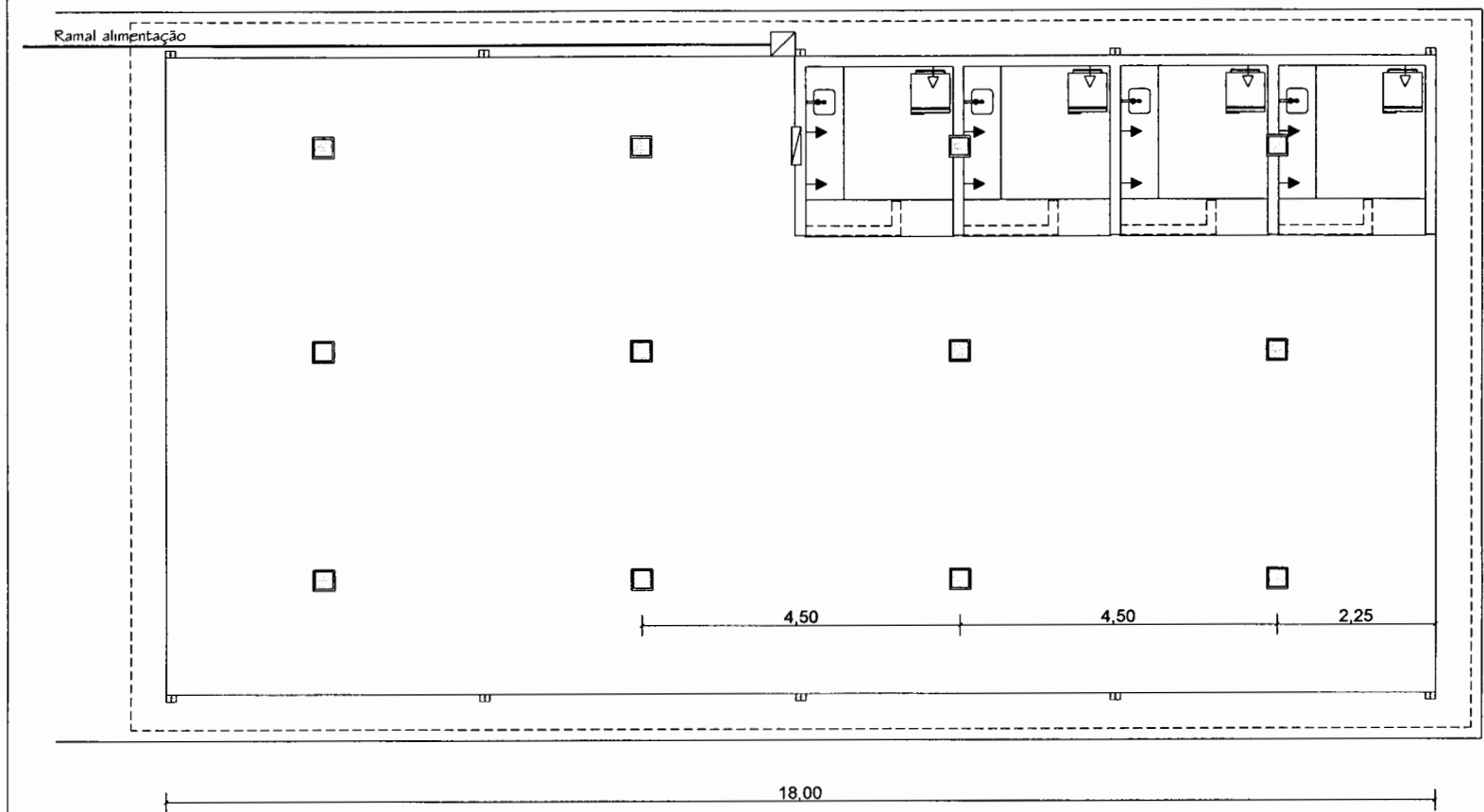

Legenda

- Quadro de distribuição
- Caixa de passagem
- Tomada Simples
- Tomada dupla
- Painel LED 30X30

Marcel Almeida Soares  
 Engenheiro Civil  
 CREA 36240 / PI

MATÕES DO NORTE / MA  
 PROC. 0708002 / 2021  
 FLS. 1302  
 RUB. JSE

		<b>SECRETARIA DE INFRAESTRUTURA</b>	
PRÉDIO: Praça de Alimentação Nortematoense			
TÍTULO: Projeto Elétrico		DESCRIÇÃO: Pontos e Iluminação.	
ENDEREÇO: Rua da Igreja, s/n. Centro. Matões do Norte.			
ARQUITETO: Henrique Silva de Azevedo		PROPRIETÁRIO: Prefeitura de Matões do Norte	
ESCALA: 1/75		DATA: Junho/2021	
		<b>03/03</b>	

*Handwritten mark*

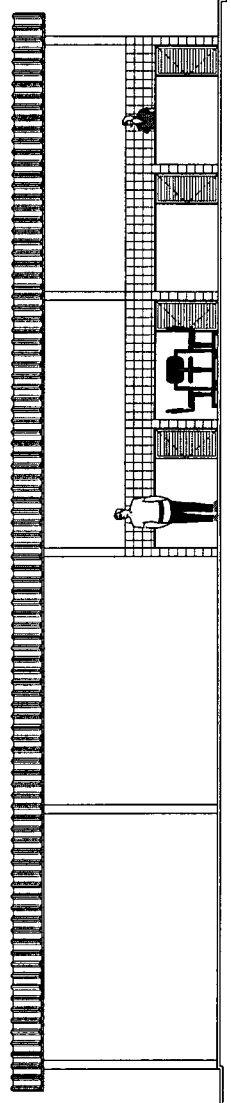
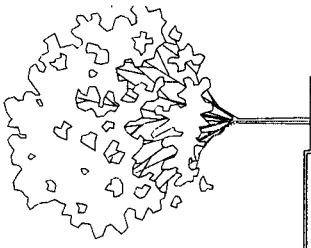

02 Fachada Frontal

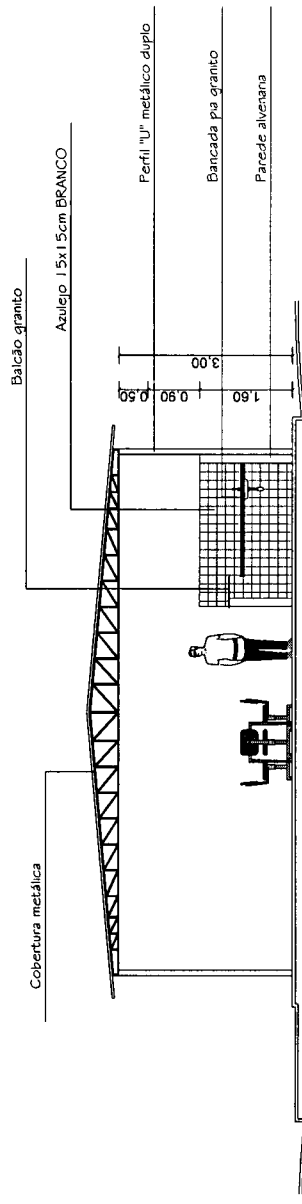

01 Planta Baixa

03 Corte Esquemático

MATÔES DO NORTE / MA  
 PROC. 0708002 / 2021  
 FL. 333  
 RUB. 110

SECRETARIA DE INFRAESTRUTURA	
PRÇA DE ALIMENTAÇÃO	
TÍTULO	Projeto Arquitetônico
DESCRIÇÃO	Fachada Frontal e Corte Esquemático
ENDEREÇO	Rua da Igreja s/n. Centro Matões do Norte.
PROJETADO	Henrique Silva de Azevedo
DESENHADO	1/75
DATA	Junho/2021
02/03	

*Handwritten signature*

CARTA CONVITE nº 002/2021

MATÕES DO NORTE / MA	
PROC.	0908002 / 2021
FLS.	136
RUB.	

ANEXO II

CARTA CREDENCIAL

A (nome da empresa), CNPJ nº, com sede na \_\_\_\_\_, neste ato representado pelo(s) (diretores ou sócios, com qualificação completa – nome, RG, CPF, nacionalidade, estado civil, profissão e endereço).

Pelo presente instrumento de mandato, nomeia e constitui, seu(s) Procurador (es) o Senhor (es) (nome, RG, CPF, nacionalidade, estado civil, profissão e endereço), a quem confere(m) amplos poderes para junto a Prefeitura Municipal de Matões do Norte/MA (ou de forma genérica: para junto aos órgãos públicos federais, estaduais e municipais) praticar os atos necessários para representar a outorgante na licitação na modalidade de CARTA CONVITE nº 002/2021 (ou de forma genérica para licitações em geral), usando dos recursos legais e acompanhando-os, conferindo-lhes, ainda, poderes especiais para desistir de recursos, interpô-los, apresentar lances verbais, negociar preços e demais condições, confessar, transigir, desistir, firmar compromissos ou acordos, receber e dar quitação, podendo ainda, substabelecer esta para outrem, com ou sem reservas de iguais poderes, dando tudo por bom firme e valioso, e, em especial, para (se for o caso de apenas uma licitação).

Local e data

Assinatura do representante legal da empresa com firma reconhecida



MATÕES DO NORTE / MA	
PROC.	0908002 / 2021
FLS.	139
RUB.	110

CARTA CONVITE nº 002/2021

**ANEXO III  
(PAPEL TIMBRADO DO LICITANTE)**

**DECLARAÇÃO DE MANUTENÇÃO DO RESPONSÁVEL TÉCNICO**

A Empresa \_\_\_\_\_, CNPJ n.º \_\_\_\_\_, por seu representante legal, declara perante a Prefeitura Municipal de Matões do Norte, que o Sr. \_\_\_\_\_ (nome e profissão), CREA n.º \_\_\_\_\_, será indicado como responsável técnico pela execução do objeto desta licitação e será mantido nessa condição até o recebimento definitivo do objeto, caso seja vencedora do certame.

Declara, ainda, que, se inevitável, a substituição será feita por profissional com qualificação técnica igual ou superior à do substituído e com prévia anuência da Prefeitura Municipal de Matões do Norte/MA.

(local e data por extenso)

(nome da empresa)  
(nome e assinatura do representante legal ou procurador)





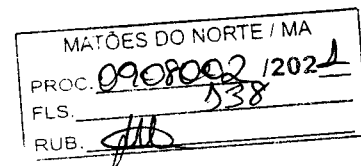

CARTA CONVITE nº 002/2021

**ANEXO IV  
(PAPEL TIMBRADO DO LICITANTE)**

**DECLARAÇÃO DA EMPRESA DE QUE TOMOU CONHECIMENTO DAS CONDIÇÕES EM QUE SE DESENVOLVERÃO OS TRABALHOS**

Declaro que tenho pleno conhecimento das condições e peculiaridades inerentes à natureza dos trabalhos, diante do conhecimento das especificações Técnicas definidas no Projeto Básico, **ANEXO I do Edital da CARTA CONVITE nº 002/2021**, e que assumo total responsabilidade por esse fato e que não utilizará deste para quaisquer questionamentos futuros que ensejem avenças técnicas ou financeiras com a **Prefeitura Municipal de Matões do Norte/MA**.

Cidade/Estado, **XXXX** de **XXXX** de **XXXX**.

Nome e Assinatura do Representante Legal da Empresa



MATÕES DO NORTE / MA	
PROC.	0908002 / 2021 ↓
FLS.	139
RUB.	<i>[assinatura]</i>

**CARTA CONVITE nº 002/2021**

**ANEXO V  
(PAPEL TIMBRADO DO LICITANTE)**

**DECLARAÇÃO DE SUJEIÇÃO AO EDITAL**

Declaramos expressamente que:

Concordamos integralmente e sem qualquer restrição com as condições expressas na CARTA CONVITE Nº 002/2021, bem assim com as condições de contratação, estabelecidas na minuta do Contrato que nos foi fornecida com o Edital.

Manteremos válida esta Proposta pelo prazo mínimo de 60 (sessenta) dias consecutivos, a contar da data da sua apresentação e abertura.

Temos conhecimento dos locais e das condições de execução dos serviços.

Esclarecemos, finalmente, que o portador desta proposta está autorizado e habilitado a prestar a essa Comissão os esclarecimentos e informações adicionais que forem considerados necessários, bem como, assinar, concordar, desistir, interpor recurso, firmar compromisso e todos os atos inerentes ao procedimento licitatório.

(local e data por extenso)

(nome da empresa)  
(nome e assinatura do representante legal ou procurador)

*[assinatura]*

CARTA CONVITE nº 002/2021

MATÕES DO NORTE / MA	
PROC.	0908002 / 2021
FLS.	140
RUB.	116

ANEXO VI  
(PAPEL TIMBRADO DO LICITANTE)

DECLARAÇÃO (Item 5.2.5“a” do Edital)

A empresa \_\_\_\_\_ em cumprimento ao item 5.2.5, alínea “a” do edital da CARTA CONVITE nº 002/2021, declara o seguinte:

1. Estar ciente das condições desta licitação e que assume responsabilidade pela autenticidade de todos os documentos apresentados;
2. Que executará os serviços de acordo com os projetos e as especificações técnicas fornecidas pela Prefeitura Municipal de Matões do Norte/MA, disponibilizando pessoal técnico especializado e que tomará todas as medidas para assegurar um controle de qualidade adequado;
3. Que manterá nos serviços, em tempo integral, o profissional indicado para fins de comprovação de qualificação técnica, admitindo-se a substituição por profissional de experiência equivalente ou superior, desde que aprovada pela Prefeitura Municipal de Matões do Norte/MA;
4. Que manterá nos serviços, Livro Diário de serviços, onde deverão ser anotadas todas as ocorrências decorrentes do andamento da obra e outras julgadas necessárias ao perfeito acompanhamento da execução do Contrato.

Local (XX), \_\_\_\_ de \_\_\_\_\_ de \_\_\_\_\_.

§ \_\_\_\_\_

\_\_\_\_\_  
(Nome e assinatura do responsável pela empresa)



CARTA CONVITE n° 002/2021

MATÕES DO NORTE / MA	
PROC.	090F002 / 2021
FLS.	171
RUB.	JLB

**ANEXO VII**  
**(PAPEL TIMBRADO DO LICITANTE)**

**MODELO DE DECLARAÇÃO DE INEXISTÊNCIA DE FATOS IMPEDITIVOS DA HA-  
BILITAÇÃO**

A empresa \_\_\_\_\_, signatária, inscrita no CNPJ sob o n.º \_\_\_\_\_, sediada na \_\_\_\_\_ (endereço completo) \_\_\_\_\_, por seu representante legal, Sr.(a) \_\_\_\_\_, declara, sob as penas da Lei, nos termos do artigo 32, § 2.º, da Lei Federal n.º 8.666/93, que até a presente data nenhum fato ocorreu que a inabilite a participar da **Carta Convite n.º 002/2021**, e que contra ela não existe nenhum pedido de falência ou concordata.

Declara, outrossim, conhecer na íntegra o Edital e que se submete a todos os seus termos.

Local e data

(Nome e assinatura do representante legal da empresa) (n.º da identidade do declarante)

*JLB*

MATÕES DO NORTE / MA	
PROC.	0908092/2021
FLS.	542
RUB.	HTD

CARTA CONVITE nº 002/2021

**ANEXO VIII  
(PAPEL TIMBRADO DO LICITANTE)**

**MODELO DE DECLARAÇÃO DE CUMPRIMENTO DO INCISO XXXIII DO ART. 7º,  
CF/88**

A empresa \_\_\_\_\_, signatária, inscrita no CNPJ sob o n.º \_\_\_\_\_, sediada na \_\_\_\_\_ (endereço completo) \_\_\_\_\_, por seu representante legal, Sr.(a) \_\_\_\_\_ declara, sob as penas da Lei, que não possui no seu quadro de pessoal, menor de 18 (dezoito) anos em exercício de atividade noturna, perigosa ou insalubre, bem como não utiliza para qualquer trabalho ou atividade, menor de 16 (dezesesseis) anos, exceto na condição de aprendiz, a partir de 14 (quatorze) anos, em conformidade com o inciso XXXIII do art. 7º, da Constituição Federal e com a Lei nº 9.854/99.

Local e data

(Nome e assinatura do representante legal da empresa)  
(n.º da identidade do declarante)

*Am*

CARTA CONVITE nº 002/2021

MATÕES DO NORTE / MA	
PROC.	0905002 / 2021
FLS.	113
RUB.	113

**ANEXO IX**  
**(PAPEL TIMBRADO DO LICITANTE)**  
**CARTA RESUMO DA PROPOSTA DE PREÇOS**

À  
COMISSÃO PERMANENTE DE LICITAÇÃO - CPL  
AV. DR. ANTÔNIO SAMPAIO, 100 - CENTRO, CEP: 65.468-000, MATÕES DO NORTE/MA  
Prezados Senhores,

Após examinar e estudar detalhadamente o Edital da Carta Convite nº 002/2021 e seus Anexos, apresentamos às Vossas Senhorias nossa Proposta de Preços para execução dos serviços.

A presente proposta foi formulada com base nas especificações, condições técnicas, administrativas e contratuais estabelecidas no Edital da Carta Convite nº 002/2021, os quais aceitamos e nos comprometemos a cumprir integralmente.

Declaramos que esta proposta tem validade pelo prazo de ..... (.....) dias, contados da data de abertura das propostas.

O prazo para execução dos serviços é de ..... (.....) dias corridos, a contar da data do recebimento da ordem de serviço.

Conta para depósito dos pagamentos das faturas: Banco:..... Agência:..... Conta corrente: .....

VALOR GLOBAL DA PROPOSTA: R\$ ..... (.....).

Declaramos que no preço acima cotado estão computadas todas as despesas com materiais, mão-de-obra, tributos, impostos, taxas e despesas, seja qual for o seu título ou natureza, incluindo, mas não se limitando a, fretes, encargos sociais, trabalhistas e fiscais, ISS, despesas de viagem, locomoção, estadia, alimentação e quaisquer outras, segundo a legislação em vigor, representando a compensação integral pela prestação dos serviços.

Indicamos como Representante Legal, para assinar o Contrato de execução da obra:

Nome completo:

Nacionalidade:

Estado Civil:

Qualificação Profissional:

CPF:

RG:

Endereço:

Cargo/Função que ocupa na Empresa Proponente:

DADOS DA EMPRESA:

RAZÃO SOCIAL:

ENDEREÇO:

C.N.P.J:

Local e data:

<Razão Social da Proponente>

<Assinatura e carimbo do representante legal>



CARTA CONVITE nº 002/2021

MATÕES DO NORTE / MA	
PROC.	0908002/2021
FLS.	344
RUB.	40

**ANEXO X**  
**(PAPEL TIMBRADO DO LICITANTE)**

**“MODELO DE COMPOSIÇÃO DO BDI”**

**A licitante deverá apresentar a composição e o cálculo do BDI, conforme dados abaixo:**

OBJETO: Contratação de empresa especializada para execução dos serviços de Construção da Praça de Alimentação no Município de Matões do Norte/MA.

DESCRIÇÃO	VALORES DE REFERÊNCIA - %			Taxas Adotadas - %
	MÍNIMO	MÁXIMO	MÉDIA	
Risco				
Despesas Financeiras				
Administração Central				
Lucro				
<b>Tributos (soma dos itens abaixo)</b>				
COFINS				
PIS				
ISS (**)(***)				
<b>TOTAL</b>				

Fonte da composição, valores de referência e fórmula do BDI: Acórdão 325/2007 - TCU – Plenário



MATÕES DO NORTE / MA	
PROC.	0908002 / 2021
FLS.	345
RUB.	10

CARTA CONVITE nº 002/2021

ANEXO XI  
(PAPEL TIMBRADO DO LICITANTE)

“MODELO DE COMPOSIÇÃO DE CUSTOS UNITÁRIOS”

ITEM CÓD.	DESCRIÇÃO DO ITEM INSUMO	ÍNDICE	P. UNIT.	P. TOTAL
<b>MÃO DE OBRA</b>				
	<b>ENCARGOS SOCIAIS</b>			
<b>SUBTOTAL MÃO DE OBRA + ENCARGOS SOCIAIS (A)</b>				
<b>MATERIAIS/SERVIÇOS/EQUIPAMENTOS</b>				
<b>SUBTOTAL MATERIAIS/SERVIÇOS/EQUIPAMENTOS (B)</b>				
			<b>SUBTOTAL (A+B)</b>	<b>RS</b>
			<b>BDI (XX%)</b>	<b>RS</b>
			<b>TOTAL</b>	<b>RS</b>

*Jan*



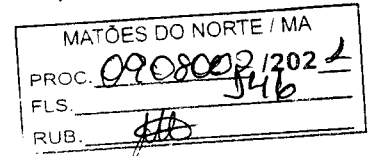

**CARTA CONVITE nº 002/2021  
ANEXO XII  
(PAPEL TIMBRADO DO LICITANTE)**

**“COMPOSIÇÃO DOS ENCARGOS SOCIAIS”**

**SINAPI – SISTEMA NACIONAL DE PESQUISA DE CUSTOS E ÍNDICES DA CONSTRUÇÃO CIVIL**

**ENCARGOS SOCIAIS SOBRE PREÇOS DA MÃO DE OBRA HORISTA E MENSALISTA – COM DESONERAÇÃO**

ITEM	DISCRIMINAÇÃO	HORISTA %	MENSALISTA %
<b>GRUPO A</b>			
A1	INSS		
A2	SESI		
A3	SENAI		
A4	INCRA		
A5	SEBRAE		
A6	SALÁRIO EDUCAÇÃO		
A7	SEGURO CONTRA ACIDENTE DE TRABALHO		
A8	FGTS		
A9	SECONCI		
<b>A</b>	<b>TOTAL DOS ENCARGOS SOCIAIS BÁSICOS</b>		
<b>GRUPO B</b>			
B1	REPOUSO SEMANAL REMUNERADO		
B2	FERIADOS		
B3	AUXÍLIO-ENFERMIDADE		
B4	13º SALÁRIO		
B5	LICENÇA-PATERNIDADE		
B6	FALTAS JUSTIFICADAS		
B7	DIAS DE CHUVA		
B8	AUXÍLIO ACIDENTE DE TRABALHO		
B9	FÉRIAS GOZADAS		
B10	SALÁRIO MATERNIDADE		
<b>B</b>	<b>TOTAL DOS ENCARGOS SOCIAIS QUE RECEBEM AS INCIDÊNCIAS DE A</b>		
<b>GRUPO C</b>			
C1	AVISO-PRÉVIO (INDENIZADO)		
C2	AVISO-PRÉVIO (TRABALHADO)		
C3	FÉRIAS (INDENIZADAS)		
C4	DEPOSITO RESCISÃO SEM JUSTA CAUSA		
C5	INDENIZAÇÃO ADICIONAL		
<b>C</b>	<b>TOTAL DOS ENCARGOS SOCIAIS QUE NÃO RECEBEM AS INCIDÊNCIAS GLOBAIS DE A</b>		
<b>GRUPO D</b>			
D1	REINCIDÊNCIAS DE A SOBRE B		

*M*

D2	REINCIDÊNCIAS DE GRUPO A SOBRE AVISO PREVIO TRABALHADO E REINCIDENCIA DO FGTS SOBRE AVISO PREVIO INDENIZADO		
D	TOTAL DAS TAXAS INCIDÊNCIAS E REINCIDÊNCIAS		
	TOTAL (A+B+C+D)		

MATÕES DO NORTE / MA  
 PROC. 0908002/202 *l*  
 FLS. *147*  
 RUB. *HH*

*gm*

CARTA CONVITE nº 002/2021

MATÕES DO NORTE / MA	
PROC.	0908002 /2021
FLS.	548
RUB.	##

**ANEXO XIII**  
**(PAPEL TIMBRADO DO LICITANTE)**

**DECLARAÇÃO DE ENQUADRAMENTO COMO MICROEMPRESA OU EMPRESA DE PEQUENO PORTE**

A empresa, signatária, inscrita no CNPJ sob o n.º, sediada na (endereço completo), por intermédio de seu representante legal, o Sr. (a), portador da Carteira de Identidade nº e do CPF nº. DECLARA, para fins do disposto no subitem do edital, da **Carta Convite nº 002/2021**, sob as sanções administrativas cabíveis e sob as penas da Lei, que esta empresa, na presente data, é considerada:

MICROEMPRESA, conforme inciso I do art. 3º da Lei Complementar nº 123, de 14/12/2006;

EMPRESA DE PEQUENO PORTE, conforme inciso II do art. 3º da Lei Complementar nº 123, de 14/12/2006.

Declara, ainda, que a empresa está excluída das vedações constantes do § 4º do art. 3º da Lei Complementar nº 123, de 14 de dezembro de 2006.

Local e data.

.....  
(Assinatura do responsável pela empresa)

OBS:

- 1) Assinalar com um "X" a condição da empresa.
- 2) Esta declaração deverá ser entregue ao(à) Pregoeiro(a), após a abertura da Sessão, antes e separadamente dos envelopes (de Proposta de Preço e Habilitação) exigidos nesta licitação, pelas empresas que pretendem se beneficiar nesta licitação do regime diferenciado e favorecido previsto na Lei Complementar nº 123/2006.

*Am*

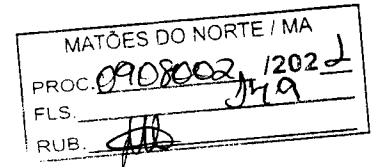

**CARTA CONVITE nº 002/2021**

**ANEXO XIV**

**MINUTA DO CONTRATO**

CONTRATO Nº \_\_\_\_ / \_\_\_\_ QUE ENTRE SI  
CELEBRAM O MUNICÍPIO DE MATÕES  
DO NORTE, ESTADO DO MARANHÃO E A  
EMPRESA \_\_\_\_\_ PARA  
\_\_\_\_\_, NA FORMA  
ABAIXO:

Pelo presente instrumento, de um lado, o Município de Matões do Norte, Estado do Maranhão, pessoa jurídica de direito público, por intermédio da Secretaria Municipal de xx, inscrita no CNPJ/MF sob o nº XX.XXX.XXX/XXXX-XX com sede na \_\_\_\_\_, nº \_\_\_\_\_ - \_\_\_\_\_, Matões do Norte/MA, neste ato representado pelo Secretário Municipal de \_\_\_\_\_, Sr.º \_\_\_\_\_, doravante denominada CONTRATANTE, e, de outro, a empresa \_\_\_\_\_, com sede \_\_\_\_\_ (endereço completo), inscrita no CNPJ/MF sob o nº \_\_\_\_\_ doravante denominada CONTRATADA, representada neste ato pelo seu (cargo) \_\_\_\_\_, (nome) \_\_\_\_\_, (nacionalidade) \_\_\_\_\_, (estado civil) \_\_\_\_\_, (profissão) \_\_\_\_\_, (domicílio) \_\_\_\_\_, (carteira de identidade) \_\_\_\_\_ (CPF/MF) \_\_\_\_\_, têm, entre si, justa e acordada a celebração do presente Contrato de execução de obra, na forma de execução indireta, regime de empreitada por preço unitário, sujeitando-se as partes à Lei Federal nº 8.666/1993 e suas alterações e demais legislações aplicáveis à espécie, bem como ao Edital da CARTA CONVITE nº 002/2021, formalizada nos autos do Processo Administrativo nº 0908002/2021, e aos termos da proposta vencedora, que fazem parte integrante deste Contrato, independentemente de transcrição, mediante as seguintes cláusulas e condições:

**CLÁUSULA PRIMEIRA – FUNDAMENTO LEGAL**

O presente Contrato tem como fundamento a Lei Federal nº 8.666/93 e suas alterações posteriores, pertinentes e a CARTA CONVITE nº 002/2021, devidamente homologado pela autoridade competente, tudo parte integrante deste Termo, independente de transcrição.

**CLÁUSULA SEGUNDA – OBJETO**

O presente CONTRATO tem como objeto a Contratação de empresa especializada para execução dos serviços de Construção da Praça de Alimentação no Município de Matões do Norte/MA, sob a forma de empreitada por preço global, tudo de acordo com os Elementos Técnicos discriminados no Edital da CARTA CONVITE Nº 002/2021, e demais especificações expressas, e com a Proposta da Empresa contratada, que também passam a fazer parte integrante deste instrumento.

**CLÁUSULA TERCEIRA – PREÇO GLOBAL**



MATÕES DO NORTE/MA	
PROC. 0908002/2024	150
FLS.	
RUB.	

Para execução total dos serviços, fica ajustado o Preço Global em R\$ \_\_\_\_\_, de acordo com a Proposta de Preços apresentada pela CONTRATADA.

#### **CLÁUSULA QUARTA – OBRIGAÇÕES DA CONTRATADA**

– Caberá à CONTRATADA, além das obrigações previstas no edital e seus anexos:

- a) responsabilizar-se pelos encargos fiscais resultantes desta contratação, e ainda pelos encargos trabalhistas, previdenciários e obrigações sociais em vigor, obrigando-se a saldá-los na época própria, vez que os seus funcionários não manterão qualquer vínculo empregatício com o CONTRATANTE;
- b) observar todas as leis, regulamentos e Código de Posturas do Município, especialmente as de Segurança Pública e as Normas Técnicas da ABNT, bem como atender ao pagamento das despesas decorrentes de impostos e taxas, da aplicação das leis trabalhistas, de seguros, inclusive contra terceiros, e da expedição das licenças necessárias à execução deste CONTRATO.
- c) responsabilizar-se pelos danos causados direta ou indiretamente ao contratante ou a terceiros, decorrentes de sua culpa ou dolo quando da execução do contrato, não excluindo ou reduzindo essa responsabilidade a fiscalização ou o acompanhamento pelo CONTRATANTE;
- d) executar a obra ora contratada em rigorosa observância às especificações técnicas, estabelecidas pelo CONTRATANTE, integrantes deste instrumento e atender a todas as especificações técnicas, projetos, bem como as normas aplicáveis da ABNT, complementares e outras pertinentes ao objeto desta licitação;
- e) responder de maneira absoluta e inescusável, pela perfeita técnica das obras, quanto ao processo de aplicação dos materiais, inclusive suas quantidades, cabendo refazê-las caso não aceitas pela fiscalização do CONTRATANTE;
- f) manter permanentemente, na direção da obra, um profissional qualificado, devidamente habilitado junto ao CREA-MA, obrigando-se a substituí-lo e retirá-lo, bem como a toda pessoa que, direta ou indiretamente, com ele se relacione a qualquer título, mediante solicitação do CONTRATANTE;
- g) fornecer todo o material, mão-de-obra, equipamentos, ferramentas e tudo o mais que se fizer necessário à perfeita execução do presente CONTRATO;
- h) fornecer e fiscalizar a utilização dos Equipamentos de Proteção Individual – EPI, em conformidade com as normas técnicas vigentes, para cada serviço a ser executado;
- i) responsabilizar-se por quaisquer acidentes que porventura ocorram na execução das obras e serviços;
- j) manter nos serviços, com total acesso da fiscalização diariamente, diário de serviços, onde estejam registradas e atualizadas todas as informações relativas aos serviços;
- k) a CONTRATADA deverá colocar e manter na fachada frontal superior do tapume, uma placa dos serviços, conforme especificações e condições estabelecidas pelo Contratante, no edital e anexos, e ainda, de acordo com a legislação do CREA;
- l) manter o engenheiro constante do atestado de responsabilidade técnica durante toda a execução dos serviços e quando necessária sua substituição, que seja por profissional que possua qualificação técnica igual ou superior, mediante solicitação e autorização expressa do CONTRATANTE;
- m) responsabilizar-se, pelo prazo de 5 (cinco) anos, pela execução dos serviços, bem como pela solidez e segurança do trabalho, em razão dos materiais ou do solo, exceto quando a Contratada prevenir por escrito, em tempo hábil, o Contratante;
- n) obter à sua custa todas as licenças e franquias necessárias, pagando os emolumentos, previstos por lei e observando todas as leis, regulamentos e posturas referentes às obras e segurança pública, assim como ao cumprimento de quaisquer formalidades e ao pagamento das multas porventura impostas pelas autoridades.

*Jan*

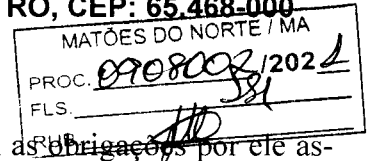

o) manter, durante toda a execução do contrato, em compatibilidade com as obrigações por ele assumidas, todas as condições de habilitação e qualificação exigidas na licitação.

Antes o técnico de segurança do trabalho durante toda a execução dos serviços e quando necessária sua substituição, que seja por profissional que possua qualificação técnica igual ou superior, mediante solicitação e autorização expressa do CONTRATANTE.

#### **CLÁUSULA QUINTA – DAS OBRIGAÇÕES DA CONTRATANTE**

– Caberá ao CONTRATANTE, além das obrigações previstas no edital e seus anexos:

- prestar as informações e os esclarecimentos que venham a ser solicitados pela CONTRATADA;
- comunicar à CONTRATADA qualquer irregularidade verificada na execução dos serviços e interromper imediatamente os trabalhos até a sua regularização;
- mandar refazer os serviços executados em desconformidade com os projetos, especificações e normas técnicas, tendo a CONTRATADA a obrigação de executá-los sem qualquer ônus para a contratante;
- fornecer atestado de capacidade técnica quando solicitado, desde que atendidas as obrigações contratuais e emitido o termo de recebimento definitivo dos serviços;
- indicar técnicos como seus prepostos, para exercer as atividades de fiscalização dos serviços ora contratados.
- efetuar os pagamentos nos prazos e demais condições previstas no presente contrato.

#### **CLÁUSULA SEXTA – PRAZO PARA EXECUÇÃO DOS SERVIÇOS**

– O prazo de execução do objeto será de **90 (noventa) dias** para a construção da praça de alimentação, a contar do recebimento da Ordem de Serviços.

**PARÁGRAFO PRIMEIRO** - O licitante vencedor terá 5 (cinco) dias a contar do recebimento da ordem de serviço para o início dos serviços.

**PARÁGRAFO SEGUNDO** - Os prazos de início de etapas de execução, de conclusão e de entrega, poderão ser prorrogados, em conformidade e desde que atendidos os requisitos dispostos no Art. 57 da Lei nº 8.666/93.

#### **CLÁUSULA SÉTIMA – DOTACÃO ORÇAMENTÁRIA**

- As despesas com a execução do objeto do presente contrato correrão à conta da seguinte dotação orçamentária:

Secretaria Municipal de Infraestrutura

**UNI. ORÇAMENTÁRIA:** 0501 Secretaria de Infraestrutura

**FUNÇÃO PROGRAMÁTICA:** 15.451.0061

**PROJ. ATIVIDADE:** 1.004 – Construção Reforma de Praças e Jardins

**ELEM. DESPESA:** 4.4.90.51.00 – Obras e instalações

#### **CLÁUSULA OITAVA – PAGAMENTO**

- O pagamento será efetuado por meio de ordem bancária emitida em nome do proponente vencedor, para crédito na conta corrente por ele indicada, em moeda corrente nacional, em até 30 (trinta) dias, contados da data da entrada no protocolo desta Prefeitura da Nota Fiscal emitida com base na medição previamente aprovada pela Fiscalização e de acordo com a liberação dos recursos.

**PARÁGRAFO PRIMEIRO:** As medições serão realizadas a cada 30 dias corridos de serviços, ou em periodicidade menor, a critério da Administração, sendo considerado o início da contagem do prazo a data de recebimento da ordem de serviço.



MATÕES DO NORTE/MA  
PROC. 0908002/2021  
FLS. 332  
RUB. JTB

**PARÁGRAFO SEGUNDO:** A contratada deverá dar entrada no boletim de medição dos serviços executados com base no cronograma aprovado vigente, no setor de protocolo da Prefeitura Municipal de Matões do Norte/MA, acompanhada da solicitação de pagamento, e das certidões negativas de débito junto ao INSS, FGTS, Fazenda Federal e Certidão Negativa de Débitos Trabalhistas e Certidões Negativa de Débitos e da Dívida Ativa Estadual e Municipal, para análise e ateste da Fiscalização, sendo aberto um processo administrativo específico para os pagamentos relativos ao contrato.

**PARÁGRAFO TERCEIRO:** A aprovação da medição deverá ser efetuada pela Prefeitura de Matões do Norte por meio do setor competente no prazo máximo de 5 (cinco) dias a contar da data de entrada no protocolo desta Prefeitura Municipal do boletim de medição dos serviços executados.

**PARÁGRAFO QUARTO:** Aprovada a medição, a Contratada será convocada para dar entrada no protocolo para juntada aos autos da sua Nota Fiscal em duas vias, que será encaminhada à Secretaria Municipal de Finanças, para que conduza o processo de pagamento.

**PARÁGRAFO QUINTO:** Além dos documentos exigidos no parágrafo segundo, para a primeira medição da obra, deverão ser juntados ainda os seguintes documentos:

- Registro da obra no CREA/MA (anotação de responsabilidade técnica – ART);
- Matrícula da obra no INSS (se houver);
- Uma cópia do Contrato;
- Uma cópia da planilha orçamentária;
- Uma cópia da ordem de serviço;

**PARÁGRAFO SEXTO:** A última medição somente será paga após o recebimento provisório da obra objeto desta licitação e contra a apresentação das CNDs do INSS e da Fazenda Federal, bem como do Certificado de Regularidade junto ao FGTS e a Certidão Negativa de Débitos Trabalhistas e Certidões Negativa de Débitos e da Dívida Ativa Estadual e Municipal.

**PARÁGRAFO SÉTIMO:** No valor da nota fiscal, já deverão estar descontadas as eventuais multas e outros descontos decorrentes de retenções de valores previstos no contrato, se for o caso.

**PARÁGRAFO OITAVO:** Os serviços executados que caracterizarem adiantamento de serviços, em relação ao cronograma físico-financeiro aprovado, não representam direito antecipado de recebimento do CONTRATADO, podendo no entanto serem pagos, a critério exclusivo da Administração e mediante disponibilidade financeira.

**PARÁGRAFO NONO:** Nos casos de eventuais atrasos de pagamento, desde que a CONTRATADA não tenha concorrido de alguma forma para tanto, fica convencionado que a taxa de atualização financeira devida pelo CONTRATANTE, entre a data acima referida e a correspondente ao efetivo adimplemento da parcela, terá a aplicação da seguinte fórmula:

$$EM = I \times N \times VP$$

Onde:

EM = Encargos moratórios;

N = Número de dias entre a data prevista para o pagamento e a do efetivo pagamento;

VP = Valor da parcela a ser paga.

I = Índice de atualização financeira = 0,0001644, assim apurado:

$$I = \frac{(TX/100)}{365} \times \frac{6}{365} \times I = 0,0001644$$

TX = Percentual da taxa anual = 2%.



**PARÁGRAFO DÉCIMO:** A atualização financeira prevista nesta cláusula se for o caso, será incluído na fatura/nota fiscal seguinte ao da ocorrência.

**PARÁGRAFO DÉCIMO SEGUNDO:** Não será aplicada a taxa de atualização financeira prevista no subitem 11.10 acima, quando o atraso de pagamento se der em função de atrasos na liberação dos recursos pelo órgão concedente responsável pela transferência dos recursos financeiros para custeio do objeto da presente licitação.

### **CLÁUSULA NONA – DAS ALTERAÇÕES**

- Este Contrato poderá se alterar, mediante as devidas justificativas:

a) unilateralmente pela CONTRATANTE quando:

a.1) houver modificação do projeto ou das especificações, para melhor adequação técnica aos seus objetivos;

a.2) em decorrência de acréscimo ou supressão quantitativa do seu objeto, nas mesmas condições licitadas, inclusive quanto ao preço, observados os limites previstos na Lei nº. 8.666/93;

b) por acordo das partes, mediante Termo Aditivo, nas demais hipóteses admitidas na Lei Federal nº 8.666/1993 e suas alterações.

**PARÁGRAFO PRIMEIRO** - A supressão poderá, mediante acordo entre as partes, ultrapassar o percentual de 25% (vinte e cinco por cento).

**PARÁGRAFO SEGUNDO** – O contrato poderá ser prorrogado de acordo com o Art. 57 da Lei Federal nº 8.666/93.

### **CLÁUSULA DÉCIMA – DIREÇÃO DOS SERVIÇOS**

- A execução dos serviços que se refere este CONTRATO, será dirigida nos locais dos serviços por uma equipe técnica composta de engenheiros, mestre de obras, encarregados e outros prepostos devidamente habilitados e credenciados perante a CONTRATANTE. A CONTRATANTE poderá a seu exclusivo critério e a qualquer tempo, determinar à CONTRATADA, a substituição do engenheiro residente e seu afastamento das Obras e/ou Serviços, assim como de qualquer componente de equipe técnica ou, outros empregados que estejam envolvidos com a construção direta ou indiretamente, obedecidas as disposições no edital da CARTA CONVITE.

**PARÁGRAFO ÚNICO:** A substituição voluntária de integrante da equipe técnica ou do profissional habilitado residente durante a execução dos serviços ora CONTRATADA dependerá de aquiescência da CONTRATANTE quanto ao substituto, presumindo-se esta, a falta de manifestação em contrário, dentro do prazo de 10 (dez) dias da ciência da substituição.

### **CLÁUSULA DÉCIMA PRIMEIRA – FISCALIZAÇÃO**

- Sem prejuízo da plena responsabilidade da Contratada, o contrato será fiscalizado pela Prefeitura Municipal de Matões do Norte/MA, através de equipe composta de engenheiros, arquitetos e técnicos nomeados pela Autoridade Superior da Prefeitura Municipal, para acompanhar a realização dos serviços.

**PARÁGRAFO PRIMEIRO** - Durante a vigência deste contrato, o Contratado deve manter preposto, aceito pela Administração, para representá-lo.

**PARÁGRAFO SEGUNDO** - As atribuições da fiscalização do contrato são aquelas previstas no projeto básico anexo a este edital, além das estabelecidas na legislação em vigor.

MATÕES DO NORTE / MA	
PROC.	091080021202 2
FLS.	353
RUB.	110





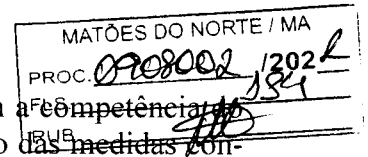

**PARÁGRAFO TERCEIRO** - As decisões e providências que ultrapassarem a competência do Fiscal, deverão ser solicitadas a seus superiores em tempo hábil para a adoção das medidas convenientes.

**PARÁGRAFO QUARTO** - Na execução das atribuições atinentes à Fiscalização do contrato, o Fiscal deverá anotar no Livro Diário de Obras todas as ocorrências relacionadas com a execução do contrato, determinando o que for necessário para a regularização das falhas ou defeitos observados, nos termos do Art. 67 da Lei nº 8.666/93.

**PARÁGRAFO QUINTO** - A partir da segunda ocorrência do mesmo fato, além do registro no Diário de Obras, o Fiscal deverá comunicar à Autoridade Superior para, se for o caso, autorizar a abertura de processo de aplicação de penalidade.

### **CLÁUSULA DÉCIMA SEGUNDA – RECEBIMENTO**

– O objeto desta licitação será recebido pela Prefeitura Municipal de Matões do Norte, através da Fiscalização, em conformidade com o previsto no Art. 73 da Lei nº 8.666/93.

**PARÁGRAFO PRIMEIRO** - Concluído os serviços, esta será recebida provisoriamente, pelo responsável por seu acompanhamento e fiscalização, mediante termo circunstanciado, assinado pelas partes, em até 15 (quinze) dias da comunicação escrita do Contratado.

**PARÁGRAFO SEGUNDO** - A FISCALIZAÇÃO poderá recusar o recebimento provisório dos serviços, caso haja inconformidades significativas quanto às especificações.

**PARÁGRAFO TERCEIRO** - No caso de inconformidades que não impeçam o recebimento provisório, estas serão relacionadas em documento anexo ao termo circunstanciado e deverão estar corrigidas até o recebimento definitivo.

**PARÁGRAFO QUARTO** - O recebimento definitivo dos serviços será efetuado por servidor ou comissão designada pela autoridade competente, mediante termo circunstanciado, assinado pelas partes, após o decurso do prazo de observação, ou vistoria, que será de até 60 (sessenta) dias contados a partir do recebimento provisório, que comprove a adequação do objeto aos termos contratuais, observado o disposto no art. 69 da Lei n.º 8.666/93.

**PARÁGRAFO QUINTO** - O recebimento, provisório ou definitivo, não eximirá a Contratada da responsabilidade civil pela solidez e segurança da obra, nem da ético-profissional, pela perfeita execução do contrato.

### **CLÁUSULA DÉCIMA TERCEIRA – INADIMPLENTO E SANÇÕES**

- A inexecução parcial ou total do objeto deste contrato e a prática de qualquer dos atos indicados na Tabela 1 abaixo, verificado o nexo causal devido à ação ou à omissão da CONTRATADA, relativamente às obrigações contratuais em questão, torna passível a aplicação das sanções previstas na legislação vigente e nesse contrato, observando-se o contraditório e a ampla defesa, conforme listado a seguir:

- a) advertência;
- b) multa;
- c) suspensão temporária de participação em licitação e impedimento de contratar com a Prefeitura Municipal de Matões do Norte, Estado do Maranhão, por prazo não superior a 02 (dois) anos;
- d) declaração de inidoneidade para licitar ou contratar com a Administração Pública.



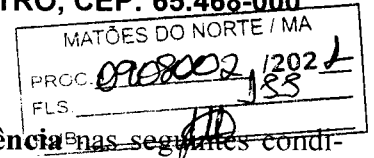

**PARÁGRAFO PRIMEIRO:** Poderá ser aplicada a sanção de **advertência** nas seguintes condições:

- descumprimento parcial das obrigações e responsabilidades assumidas contratualmente, e nas situações que ameacem a qualidade dos serviços, ou a integridade patrimonial ou humana, desde que não caiba a aplicação de sanção mais grave;
- outras ocorrências que possam acarretar transtornos ao desenvolvimento dos serviços da Prefeitura Municipal de Matões do Norte/MA, a critério do Fiscal do Contrato, desde que não caiba a aplicação de sanção mais grave;
- na primeira ocorrência das infrações relacionadas na Tabela 1 abaixo;
- a qualquer tempo, se constatado atraso da obra de até 5 (cinco) dias, comparando-se o que foi efetivamente executado pela empresa e o cronograma físico financeiro apresentado e aprovado pela FISCALIZAÇÃO.

**PARÁGRAFO SEGUNDO:** Poderá ser aplicada **multa** nas seguintes condições:

- Caso haja a **inexecução parcial do objeto** será aplicada multa de até 10% (dez por cento) sobre o saldo contratual ou R\$ 12.000,00, o que for maior. Para **inexecução total**, a multa aplicada será de até 10% (dez por cento) sobre o valor total do contrato. Para o **atraso injustificado** na execução do objeto será aplicada a multa correspondente a R\$ 0,05% (cinco centésimos por cento) por dia de atraso.

**PARÁGRAFO TERCEIRO:** Poderá ser configurada a **inexecução parcial** do objeto quando:

- Ocorrer atraso injustificado dos serviços por prazo superior a 30 (trinta) dias.
- Ocorrer o descumprimento ou cumprimento irregular de cláusulas contratuais.

**PARÁGRAFO QUARTO:** Poderá ser configurada a **inexecução total** do objeto quando o adjudicatário se recusar a assinar o contrato ou receber a ordem de serviço e ainda quando houver atraso injustificado para início dos serviços por mais de 30 (trinta) dias após a emissão da ordem de serviço.

**PARÁGRAFO QUINTO:** Poderá ser configurado **atraso injustificado** na execução das obras, quando:

- Ocorrer atraso injustificado das obras por prazo superior a 5 (cinco) dias e inferior a 30 (trinta) dias. Após o trigésimo dia de atraso e a critério da Administração, poderá ser considerada inexecução parcial da obrigação assumida, sem prejuízo da rescisão unilateral da avença.
- A CONTRATADA deixar de cumprir quaisquer outros prazos estabelecidos neste edital e no contrato.

**PARÁGRAFO SEXTO:** Caberá ainda à Contratada, nos casos de reincidência nas infrações previstas na Tabela 1, as multas previstas na Tabela 2 abaixo:

**TABELA 1**

INFRAÇÃO		GRAU
ITEM	DESCRIÇÃO	
1	Permitir a presença de empregado sem uniforme, mal apresentado, por ocorrência	01
2	Manter funcionário sem qualificação para a execução dos serviços -	01



		MATÕES DO NORTE / MA
	por ocorrência	PROC. 0008002/2021 FLS. 356 RUB. 01
3	Não cumprir horário estabelecido pelo contrato ou determinado pela FISCALIZAÇÃO - por ocorrência.	01
4	Não cumprir determinação da FISCALIZAÇÃO para controle de acesso de seus funcionários - por ocorrência.	01
5	Executar serviço sem a utilização de equipamentos de proteção individual (EPI), quando necessários - por ocorrência.	02
6	Não iniciar execução de serviço nos prazos estabelecidos pela FISCALIZAÇÃO, observados os limites mínimos estabelecidos pelo contrato - por ocorrência.	02
7	Executar serviço incompleto, paliativo substitutivo como por caráter permanente, ou deixar de providenciar recomposição complementar - por ocorrência.	02
8	Utilizar material ou mão-de-obra inadequada na execução dos serviços - por ocorrência.	03
9	Suspender ou interromper, salvo motivo de força maior ou caso fortuito, os serviços contratuais - por ocorrência.	03
10	Reutilizar material, peça ou equipamento sem anuência da FISCALIZAÇÃO - por ocorrência.	03
11	Destruir ou danificar documentos ou bens por culpa ou dolo de seus agentes - por ocorrência.	03
12	Não substituir empregado que tenha conduta inconveniente ou incompatível com suas atribuições - por ocorrência.	03
13	Não refazer serviço rejeitado pela FISCALIZAÇÃO, nos prazos estabelecidos no contrato ou determinado pela FISCALIZAÇÃO - por ocorrência.	04
14	Não manter nos canteiros de obras em tempo integral, durante toda a execução do contrato o engenheiro indicado na assinatura do contrato e previamente aprovado pela FISCALIZAÇÃO - por ocorrência.	04
15	Utilizar as dependências da CONTRATANTE para fins diversos do objeto do contrato - por ocorrência.	05
16	Recusar-se a executar serviço ou cumprir determinações da FISCALIZAÇÃO, sem motivo justificado - por ocorrência.	05
17	Permitir situação que crie a possibilidade de causar ou cause dano físico, lesão corporal ou consequências letais - por ocorrência.	06

**TABELA 2**

GRAU	CORRESPONDÊNCIA
1	R\$ 200,00
2	R\$ 400,00
3	R\$ 500,00
4	R\$ 1.000,00
5	R\$ 3.000,00
6	R\$ 5.000,00

*mw*

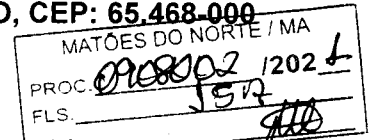

**PARÁGRAFO SÉTIMO:** O somatório de todas as multas aplicadas ao longo da execução contratual não poderá ultrapassar o percentual de 10% (dez por cento) sobre o valor total do contrato. Atingido este limite, a Administração poderá declarar a inexecução total do contrato.

**PARÁGRAFO OITAVO: Suspensão temporária de participar em licitação e impedimentos de contratar com A Prefeitura Municipal de Matões do Norte/MA:** A sanção de suspensão do direito de licitar e de contratar com a Prefeitura Municipal de Matões do Norte/MA, de que trata o inciso III, art. 87, da Lei n.º 8.666/93, poderá ser aplicada à CONTRATADA, por culpa ou dolo, por até 2 (dois) anos, no caso de inexecução parcial do objeto, conforme previsto no parágrafo Terceiro desta cláusula.

**PARÁGRAFO NONO: Declaração de Inidoneidade para licitar ou contratar com a Administração Pública:** A sanção de declaração de Inidoneidade para licitar ou contratar com a Administração Pública, prevista no inciso IV, art. 87, da Lei n.º 8.666/93, poderá ser aplicada, dentre outros casos, quando a Contratada:

- a) tiver sofrido condenação definitiva por ter praticado, por meios dolosos, fraude fiscal no recolhimento de quaisquer tributos;
- b) praticar atos ilícitos, visando frustrar os objetivos da licitação;
- c) demonstrar, a qualquer tempo, não possuir idoneidade para licitar ou contratar com a Prefeitura Municipal de Matões do Norte/MA, em virtude de atos ilícitos praticados;
- d) reproduzir, divulgar ou utilizar, em benefício próprio ou de terceiros, quaisquer informações de que seus empregados tenham tido conhecimento em razão da execução do contrato, sem consentimento prévio da Prefeitura Municipal de Matões do Norte/MA;
- e) ocorrer em ato capitulado como crime pela Lei n.º. 8.666/93, praticado durante o procedimento licitatório, que venha ao conhecimento da CONTRATANTE após a assinatura do contrato;
- f) apresentar, à CONTRATANTE, qualquer documento falso ou falsificado, no todo ou em parte, com o objetivo de participar da licitação ou para comprovar, durante a execução do contrato, a manutenção das condições apresentadas na habilitação;
- g) cometer inexecução total do objeto.

**PARÁGRAFO DÉCIMO:** As sanções de advertência, de suspensão temporária do direito de participar de licitação ou de contratar com a Prefeitura Municipal de Matões do Norte, Estado do Maranhão e de declaração de inidoneidade para licitar ou contratar com a Administração Pública poderão ser aplicadas à Contratada juntamente com a de multa.

**PARÁGRAFO DÉCIMO PRIMEIRO:** O valor da multa, aplicada após o regular processo administrativo, será descontado de pagamentos eventualmente devidos pela Prefeitura Municipal de Matões do Norte, Estado do Maranhão à Contratada.

**PARÁGRAFO DÉCIMO SEGUNDO:** Se o valor do pagamento for insuficiente, fica a Contratada obrigada a recolher a importância devida no prazo de 15 (quinze) dias, a partir da notificação, através de DAM, devendo ser apresentado o comprovante de pagamento a esta Prefeitura, sob pena de cobrança judicial.

**PARÁGRAFO DÉCIMO TERCEIRO:** Esgotados os meios administrativos para cobrança do valor devido pela Contratada ao Contratante, esta será encaminhada para inscrição em dívida ativa.

**PARÁGRAFO DÉCIMO QUARTO:** A aplicação das penalidades será precedida da concessão da oportunidade de contraditório e ampla defesa por parte do adjudicatário, na forma da lei.



MATÕES DO NORTE / MA	
PROC.	0909002 / 202 J
FLS.	158
RUB.	MD

#### **CLÁUSULA DÉCIMA QUARTA – DA AMPLA DEFESA**

**PARÁGRAFO ÚNICO:** Na decisão de aplicar qualquer uma dessas penalidades, acima mencionadas, são cabíveis recursos, sem efeito suspensivo:

- Representação, do prazo de 02 (dois) dias úteis contados da ciência da decisão;
- Recursos para autoridade imediatamente superior, no prazo de 02 (dois) dias úteis, contados da ciência do indeferimento do pedido de reconsideração.

#### **CLÁUSULA DÉCIMA QUINTA – RESCISÃO**

- A inexecução, total ou parcial, do contrato poderá ensejar a rescisão, com as consequências contratuais previstas na Lei nº 8666/93.

**PARÁGRAFO PRIMEIRO** - A rescisão do contrato se dará nos termos dos artigos 79 e 80 da Lei nº 8.666/93.

**PARÁGRAFO SEGUNDO** - No caso de rescisão provocada por inadimplemento do Contratado, o Contratante poderá além de outras medidas legalmente previstas, reter, cautelarmente, os créditos decorrentes do contrato até o valor dos prejuízos causados à Administração.

**PARÁGRAFO TERCEIRO** - No procedimento que visa à rescisão do contrato, será assegurado o contraditório e a ampla defesa, sendo que, depois de encerrada a instrução inicial, o Contratado terá o prazo de 5 (cinco) dias úteis para se manifestar e produzir provas, sem prejuízo da possibilidade de o Contratante adotar, motivadamente, providências acauteladoras.

#### **CLÁUSULA DÉCIMA SEXTA – DISPOSIÇÕES GERAIS**

**PARÁGRAFO PRIMEIRO:** A CONTRATANTE não admitira quaisquer alterações de projetos ou especificações, salvo casos especialíssimos, a seu exclusivo critério, suficientemente justificados e fundamentados com a necessária antecedência, estudo técnico e os devidos registros.

**PARÁGRAFO SEGUNDO:** A CONTRATADA somente poderá sub empreitar a execução dos serviços com a prévia concordância da CONTRATANTE ficando, neste caso, solidariamente responsável, perante a CONTRATANTE, pelos serviços ou instalações executadas pelos subempreiteiros e, ainda, pelas consequências dos fatos e atos a eles imputáveis.

**PARÁGRAFO TERCEIRO:** Aos contratados de sub empreitadas, incorporar-se-ão, de pleno direito, todas as cláusulas deste instrumento, relativas às responsabilidades e deveres da CONTRATADA para com a CONTRATANTE.

**PARÁGRAFO QUARTO:** A seu exclusivo critério, a CONTRATANTE poderá autorizar a CONTRATADA, a fazer cessão total ou parcial deste CONTRATO, mediante lavratura do termo de cessão, atendidas, em relação ao concessionário sub-rogado com todos os direitos e obrigações do cedente, decorrentes deste instrumento.

#### **CLÁUSULA DÉCIMA SÉTIMA – VIGÊNCIA**

O presente instrumento terá vigência até \_\_\_\_\_ de \_\_\_\_\_ de \_\_\_\_\_, podendo ser alterado mediante termo aditivo. Ficando condicionado sua validade a partir de sua publicação nos meios oficiais conforme parágrafo único do artigo 61 da lei 8.666/1993.

#### **CLÁUSULA DÉCIMA OITAVA – DOS ACRÉSCIMOS OU SUPRESSÕES**

A CONTRATADA obriga-se a aceitar, nas mesmas condições contratuais, os acréscimos ou supressões que se fizerem necessárias na execução dos serviços, do valor inicial atualizado do contrato, nos termos do art. 65, § 1º da Lei nº 8.666/93.

*M*

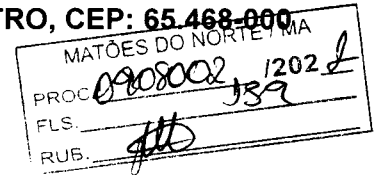

**CLÁUSULA DÉCIMA NONA – PUBLICAÇÃO**

Este CONTRATO será publicado, em resumo, na Imprensa Oficial, nos termos da Lei nº 8.666 de 21 de junho de 1993.

**CLÁUSULA VIGÉSIMA – DO REAJUSTE**

- Os preços dos serviços objeto deste contrato poderão ser reajustados, pelo Índice Nacional de Custo da Construção do Mercado (INCC-M), mediante solicitação do CONTRATADO, após o interregno de 1 (um) ano (computadas as eventuais prorrogações) contado da data prevista para apresentação da proposta, ou do orçamento a que essa proposta se referir.

**PARÁGRAFO PRIMEIRO:** Caso o índice estabelecido para reajustamento venha a ser extinto ou de qualquer forma não possa mais ser utilizado, será adotado em substituição o que vier a ser determinado pela legislação então em vigor.

**PARÁGRAFO SEGUNDO:** Na ausência de previsão legal quanto ao índice substituto, as partes elegerão novo índice oficial, para reajustamento do preço do valor remanescente.

**PARÁGRAFO TERCEIRO:** Fica o Contratado obrigado a apresentar memória de cálculo referente ao reajustamento de preços do valor remanescente, sempre que este ocorrer.

**CLÁUSULA VIGÉSIMA PRIMEIRA – CASOS OMISSOS**

Os casos omissos serão resolvidos conforme as disposições da Lei Federal nº 8.666/1993 e suas alterações e demais legislações aplicáveis à espécie.

**CLÁUSULA VIGÉSIMA SEGUNDA – FORO**

Fica eleito o Foro de Cantanhede/MA, para dirimir as questões oriundas do presente CONTRATO, renunciando as partes, a qualquer outro, por mais privilegiado que seja. E assim, por estarem justos e contratados, assinam este CONTRATO em 03 (três) vias de igual teor e forma, para um só efeito.

Matões do Norte/MA, xxx de xxxxxxxxxxxx de xxxx.

Pela CONTRATANTE:

\_\_\_\_\_  
Secretario Municipal de.....

Pela CONTRATADA

\_\_\_\_\_  
Representante da Empresa



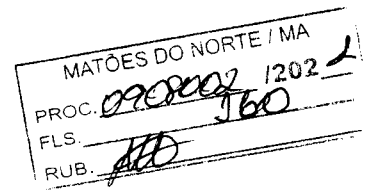

**CARTA CONVITE nº 002/2021**

**ANEXO XV**

**(PAPEL TIMBRADO DA PREFEITURA)**

**TERMO DE RECEBIMENTO PROVISÓRIO**

**CARTA CONVITE nº 002/2021**

A Prefeitura Municipal de Matões do Norte/MA, por intermédio do servidor abaixo assinado, designado pela Prefeitura Municipal de Matões do Norte/MA, responsável pelo acompanhamento e fiscalização, tendo constatado a conclusão da execução dos Serviços de XXXXXXXXXXXXXXXX do Município de Matões do Norte/MA, para posterior verificação de sua conformidade com as especificações estabelecidas na licitação em epígrafe, expede o presente TERMO DE RECEBIMENTO PROVISÓRIO, de acordo com o que dispõe a alínea “a” do inciso I do art. 73 da Lei Federal nº 8666/1993.

(local e data por extenso)

\_\_\_\_\_  
(nome)  
Secretário Municipal de \_\_\_\_\_

\_\_\_\_\_  
Representante legal da CONTRATADA

*mm*

CARTA CONVITE nº 002/2021

ANEXO XVI

(PAPEL TIMBRADO DA PREFEITURA)

TERMO DE RECEBIMENTO DEFINITIVO

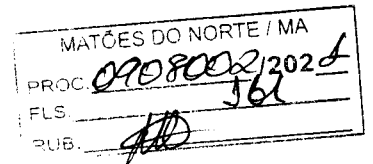

CARTA CONVITE nº 002/2021

A Prefeitura Municipal de **Matões do Norte/MA**, por intermédio do servidor abaixo assinado, designado pela Prefeitura Municipal de **Matões do Norte/MA**, tendo constatado a conformidade da execução dos Serviços de XXXXXXXXXXXXXXXXXXXX do Município de Matões do Norte/MA, com as especificações estabelecidas no processo licitatório, expede o presente TERMO DE RECEBIMENTO DEFINITIVO de acordo com o que dispõe a alínea “b” do inciso I do art. 73 da Lei Federal nº 8666/1993.

Este Termo não exclui a responsabilidade civil da CONTRATADA pela solidez e segurança dos serviços, nos limites estabelecidos em lei.

(local e data por extenso)

\_\_\_\_\_  
(nome)  
Secretário Municipal de \_\_\_\_\_

\_\_\_\_\_  
Representante legal da CONTRATADA

