



MINUTA DA CONCORRÊNCIA Nº 010/2024

DATA DE ABERTURA: 01/10/2024 ÀS 08:30 HORAS (HORÁRIO DE BRASÍLIA - DF) NO SÍTIO www.licitanet.com.br .			
Data de Início Acolhimento das Propostas 13/09/2024		Data Limite Acolhimento das Propostas 01/10/2024 às XX:XX horas (Horário de Brasília – DF)	
Objeto			
Contratação de empresa de engenharia especializada para Construção de Escola Municipal no Município de Matões do Norte/MA.			
Valor Total Máximo da Licitação			
R\$ 396.977,40 (trezentos e noventa e seis mil, novecentos e setenta e sete reais e quarenta centavos).			
Registro de Preços	Vistoria	Instrumento Contratual	Critério de Julgamento
Não	Facultativa	Contrato	Menor Preço Global
Licitação Exclusiva ME/EPP	Reserva Cota ME/EPP	Modo de Disputa	
Não	Não	Aberto	
Exigência de Documentos Complementares na Proposta de Preços	Pedido de Esclarecimentos e Impugnações		
Item 9.18.2 relativo à garantia de proposta e item 9.18.3 relativo à proposta readequada	Até o dia 25/09/2024 via plataforma eletrônica LICITANET.		
Exigência de Garantia de Proposta	Tipo de Objeto		Exigência de Garantia Contratual
Sim (Item 9.18.2)	Obra Comum de Engenharia		Sim
EDITAL: O presente edital estará à disposição dos interessados nos seguintes locais: Portal da Transparência do Município: www.matoesdonorte.gov.br , Portal do PNCP https://pncp.gov.br plataforma LICITANET www.licitanet.com.br podendo ainda ser solicitado através do e-mail: cplmatoesdonorte.ma@hotmail.com , bem como ser retirado pessoalmente no Setor de Licitação, localizado na Av. Dr. Antonio Sampaio, nº 100, centro, CEP: 65.468-000, Matões do Norte/MA.			



PREÂMBULO

1.1 O Município de Matões do Norte/MA, inscrito no CNPJ sob o nº 01.612.831/0001-87, por intermédio da Secretaria Municipal de Educação, Cultura, Esporte e Lazer, que ao final assina, sediada à Av. Dr. Antonio Sampaio, Centro, CEP: 65.468-000, Matões do Norte/MA, torna público que fará realizar procedimento licitatório para contratação do objeto abaixo especificado, na modalidade **CONCORRÊNCIA**, na forma **ELETRÔNICA**, do tipo **MENOR PREÇO GLOBAL**, Processo Administrativo nº 1908004/2024, em observância às disposições da Lei Federal nº 14.133/2021, Lei Complementar nº 123/2006, Instrução Normativa Seges/ME nº 73/2022, Decreto Municipal nº 071/2023, além das demais legislações correlatas e de outras normas aplicáveis ao objeto deste certame e, ainda, de acordo com as condições estabelecidas neste Edital.

2. OBJETO

2.1 A presente licitação tem por objeto a "Contratação de empresa de engenharia especializada para Construção de Escola Municipal no Município de Matões do Norte/MA", conforme critérios e especificações descritas no Anexo I o qual faz parte integrante deste edital independentemente de transcrição.

2.2 Em caso de discordância existente entre as especificações deste objeto descritas na plataforma licitanet e as especificações constantes deste edital, prevalecerão as últimas.

2.3 O prazo de execução do objeto será de **120 (cento) dias**.

2.4 O regime de execução será por empreitada por preço global.

2.4.1 A justificativa da escolha pelo regime de execução por preço global encontra-se no estudo técnico preliminar.

3. DO VALOR MÁXIMO ADMITIDO

3.1 O valor máximo admitido para a presente licitação é de **R\$ 396.977,40 (trezentos e noventa e seis mil, novecentos e setenta e sete reais e quarenta centavos)**.

3.1.1 Também são tidos como máximos admitidos os valores individualizados de cada item constante da planilha orçamentária.

3.1.2 Os percentuais de Mão de Obra, para a obra, deverão ser calculados conforme o indicado na Seção II da Instrução Normativa da Receita Federal do Brasil IN RFB 2021/2021, "Aferição Indireta com Base na Nota Fiscal, na Fatura ou no Recibo de Prestação de Serviços".

(<http://normas.receita.fazenda.gov.br/sijut2consulta/link.action?idAto=116968#2247121>)

4. CRITÉRIOS DE JULGAMENTO

4.1 Para julgamento será adotado o critério de **MENOR PREÇO GLOBAL** observadas as especificações definidas no Anexo I deste edital, bem como as condições exigidas nos itens 07 a 11 do presente Edital.

4.1.1 A licitação será realizada em único item, o qual é composto de planilha orçamentária com o detalhamento de seus respectivos subitens.

5. DA IMPUGNAÇÃO AO EDITAL E DO PEDIDO DE ESCLARECIMENTO



5.1 A impugnação e os pedidos de esclarecimentos poderão ser realizados em até 03 (três) dias úteis, antes da data fixada para abertura da sessão pública por forma eletrônica diretamente na plataforma da licitação www.licitanet.com.br, ou protocolada na sede da Prefeitura Municipal, no endereço Av. Dr. Antonio Sampaio, nº 100, centro, CEP: 65.468-000, Matões do Norte/MA.

5.1.1 Caso seja acolhida a impugnação contra o ato convocatório, será designada nova data para a realização do certame, exceto quando a alteração no Edital, não afetar a formulação das propostas, conforme dispõe art. 55, §1º, da Lei nº 14.133/21.

5.1.2 Não serão conhecidas as impugnações apresentadas fora do prazo legal.

5.2 A resposta à impugnação ou ao pedido de esclarecimento será divulgado em sítio eletrônico oficial no prazo de até 03 (três) dias úteis, limitado ao último dia útil anterior à data da abertura do certame, disponível para consulta aos consulentes e interessados, no sítio <http://www.matoesdonorte.gov.br> através do "Link" – "LICITAÇÕES", e no sítio www.licitanet.com.br e passará a integrar os autos do processo.

5.3 A impugnação tem efeito suspensivo, não sendo aberta a sessão pública de propostas da licitação enquanto estiver pendente o seu julgamento.

5.4 O expediente desta Administração se dá de 2ª a 6ª feiras, no horário compreendido das 08:00 às 12:00 horas.

5.5 Os pedidos de esclarecimentos não suspendem os prazos previstos no certame.

6. DAS CONDIÇÕES PARA PARTICIPAÇÃO

6.1. Poderão participar desta Concorrência interessados cujo ramo de atividade seja compatível com o objeto desta licitação, e que estejam com Credenciamento regular no PORTAL LICITANET.

6.2. O licitante responsabiliza-se exclusiva e formalmente por qualquer transação efetuada diretamente ou por seu representante no Sistema Eletrônico, não cabendo ao provedor do Sistema ou ao órgão entidade promotor do procedimento a responsabilidade por eventuais danos decorrentes de uso indevido da senha, ainda que por terceiros não autorizados.

6.3. É de responsabilidade do cadastrado conferir a exatidão dos seus dados cadastrais nos Sistemas relacionados no item anterior e mantê-los atualizados junto aos órgãos responsáveis pela informação, devendo proceder, imediatamente, à correção ou à alteração dos registros tão logo identifique incorreção ou aqueles se tornem desatualizados.

6.4. A não observância do disposto no item anterior poderá ensejar desclassificação no momento da habilitação

6.5. As microempresas e empresas de pequeno porte terão tratamento diferenciado previsto nos artigos 42 a 45 da Lei Complementar 123, de 14 de dezembro de 2006.

6.6. Para ter acesso ao sistema eletrônico, os interessados em participar desta Concorrência deverão dispor de chave de identificação e senha pessoal, informando-se a respeito do funcionamento e regulamento do sistema.

6.7. O uso da senha de acesso pela licitante é de sua responsabilidade exclusiva, incluindo qualquer transação por ela efetuada diretamente, ou por seu representante, não cabendo ao provedor do sistema ou ao órgão licitante responsabilidade por eventuais danos decorrentes do uso indevido da senha, ainda que por terceiros.

6.8. Não poderão participar desta Concorrência:

6.8.1. Autor do anteprojeto, do projeto básico ou do projeto executivo, pessoa física ou jurídica, quando a licitação versar sobre serviços ou fornecimento de bens a ele relacionados.



6.8.2. Empresa, isoladamente ou em consórcio, responsável pela elaboração do projeto básico ou do projeto executivo, ou empresa da qual o autor do projeto seja dirigente, gerente, controlador, acionista ou detentor de mais de 5% (cinco por cento) do capital com direito a voto, responsável técnico ou subcontratado, quando a licitação versar sobre serviços ou fornecimento de bens a ela necessários.

6.8.3. Pessoa Física ou jurídica que se encontre, na data de abertura desta **Concorrência**, impossibilitada de participar da licitação em decorrência de sanção que lhe foi imposta.

6.8.3.1. Declarada inidônea junto a qualquer órgão ou entidade da Administração direta ou indireta no âmbito federal, estadual e municipal.

6.8.3.2. Suspensão de participação em licitação e impedimento de contratar com o Município de Matões do Norte/MA.

6.8.3.3. O impedimento de que trata este subitem será também aplicado ao licitante que atue em substituição a outra pessoa, física ou jurídica, com o intuito de burlar a efetividade da sanção a ela aplicada, inclusive a sua controladora, controlada ou coligada, desde que devidamente comprovado o ilícito ou a utilização fraudulenta da personalidade jurídica do licitante.

6.8.4. Aquele que mantenha vínculo de natureza técnica, comercial, econômica, financeira, trabalhista ou civil com dirigente do órgão ou entidade contratante ou com agente público que desempenhe função na licitação ou atue na fiscalização ou na gestão do contrato, ou que deles seja cônjuge, companheiro ou parente em linha reta, colateral ou por afinidade, até o terceiro grau.

6.8.5. Empresas controladoras, controladas ou coligadas, nos termos da Lei nº 6.404, de 15 de dezembro de 1976, concorrendo entre si.

6.8.6. Pessoa Física ou jurídica que, nos 05 (cinco) anos anteriores à divulgação do Edital, tenha sido condenada judicialmente, com trânsito em julgado, por exploração de trabalho infantil, por submissão de trabalhadores a condições análogas às de escravo ou por contratação de adolescentes nos casos vedados pela legislação trabalhista.

6.8.7. Sociedade estrangeira não autorizada a funcionar no País.

6.8.8. Não poderá participar, direta ou indiretamente, da licitação ou da execução do contrato agente público do órgão ou entidade licitante ou contratante, devendo ser observadas as situações que possam configurar conflito de interesses no exercício ou após o exercício do cargo ou emprego, nos termos da legislação que disciplina a matéria e o Código de Conduta dos Servidores de Matões do Norte.

6.8.8.1. A vedação se estende a terceiro que auxilie a condução da contratação na qualidade de integrante de equipe de apoio, profissional especializado ou funcionário ou representante de empresa que preste assessoria técnica.

6.8.9. Organizações da Sociedade Civil de Interesse Público – OSCIP, atuando nessa condição.

6.8.10. Demais condições dispostas nos Decreto Municipal nº 071/2023.

6.9. A critério da Administração e exclusivamente a seu serviço, o autor dos projetos e a empresa a que se referem os itens 6.8.1 e 6.8.2 poderão participar no apoio das atividades de planejamento da contratação, de execução da licitação ou de gestão do contrato, desde que sob supervisão exclusiva de agentes públicos do órgão ou entidade.

6.10. Equiparam-se aos autores do projeto as empresas integrantes do mesmo grupo econômico.



6.11. O disposto nos itens 6.8.1 e 6.8.2 não impede a licitação ou a contratação de serviço que inclua como encargo do contratado a elaboração do projeto básico e do projeto executivo, nas contratações integradas, e do projeto executivo, nos demais regimes de execução.

6.12. Será permitida a participação de pessoas jurídicas organizadas em consórcio, atendidas as condições previstas no art. 15 da Lei nº 14.133/2021 e aquelas definidas em edital.

6.12.1. Fica vedada a participação nesta licitação de pessoa jurídica consorciada em mais de um consórcio ou isoladamente, bem como de profissional em mais de uma Sociedade Empresária ou em mais de um consórcio.

6.12.2. No consórcio de empresas brasileiras e estrangeiras, a liderança caberá, obrigatoriamente, à empresa brasileira.

7. DA APRESENTAÇÃO DA PROPOSTA E DOS DOCUMENTOS DE HABILITAÇÃO

7.1. Na presente licitação, a fase de habilitação sucederá as fases de apresentação de propostas e lances e de julgamento.

7.2. Os licitantes encaminharão, exclusivamente por meio do sistema eletrônico, a proposta com o valor global, conforme o critério de julgamento adotado neste Edital, até a data e o horário estabelecidos para abertura da sessão pública.

7.3. No cadastramento da proposta inicial, o licitante declarará, em campo próprio do sistema, que:

7.3.1. Está ciente e concorda com as condições contidas no edital e seus anexos, bem como de que a proposta apresentada compreende a integralidade dos custos para atendimento dos direitos trabalhistas assegurados na Constituição Federal, nas leis trabalhistas, nas normas infralegais, nas convenções coletivas de trabalho e nos termos de ajustamento de conduta vigentes na data de sua entrega em definitivo e que cumpre plenamente os requisitos de habilitação definidos no instrumento convocatório.

7.3.2. Não emprega menor de 18 anos em trabalho noturno, perigoso ou insalubre e não emprega menor de 16 anos, salvo menor, a partir de 14 anos, na condição de aprendiz, nos termos do artigo 7º, XXXIII, da Constituição.

7.3.3. Não possui empregados executando trabalho degradante ou forçado, observando o disposto nos incisos III e IV do art. 1º e no inciso III do art. 5º da Constituição Federal.

7.3.4. Cumpre as exigências de reserva de cargos para pessoa com deficiência e para reabilitado da Previdência Social, previstas em lei e em outras normas específicas.

7.4. O licitante organizado em cooperativa deverá declarar, ainda, em campo próprio do sistema eletrônico, que cumpre os requisitos estabelecidos no artigo 16 da Lei nº 14.133/2021.

7.5. A falsidade da declaração de que trata os subitens do item 7.3 sujeitará o licitante às sanções previstas na Lei nº 14.133/2021, neste Edital e na legislação municipal.

7.6. Os licitantes poderão retirar ou substituir a proposta até a abertura da sessão pública.

7.7. Não haverá ordem de classificação na etapa de apresentação da proposta e dos documentos de habilitação pelo licitante, o que ocorrerá somente após os procedimentos de abertura da sessão pública e da fase de envio de lances.

7.8. Serão disponibilizados para acesso público os documentos que compõem a proposta dos licitantes convocados para apresentação de propostas, após a fase de envio de lances.

7.9. Desde que disponibilizada a funcionalidade no sistema, o licitante poderá parametrizar o seu valor final mínimo quando do cadastramento da proposta e obedecerá às seguintes regras:



7.9.1. A aplicação do intervalo mínimo de diferença de valores entre os lances, que incidirá tanto em relação aos lances intermediários quanto em relação ao lance que cobrir a melhor oferta.

7.9.2. Os lances serão de envio automático pelo sistema, respeitado o valor final mínimo, caso estabelecido, e o intervalo de que trata o subitem acima.

7.10. O Valor final mínimo parametrizado no sistema poderá ser alterado pelo fornecedor durante a fase de disputa, sendo vedado:

7.10.1. Valor superior a lance já registrado pelo fornecedor no sistema, quando adotado o critério de julgamento por menor preço.

7.11. Caberá ao licitante interessado em participar da licitação acompanhar as operações no sistema eletrônico durante o processo licitatório e se responsabilizar pelo ônus decorrente da perda de negócios diante da inobservância de mensagens emitidas pela Administração ou de sua desconexão.

7.12. O licitante deverá comunicar imediatamente ao provedor do sistema qualquer acontecimento que possa comprometer o sigilo ou a segurança, para imediato bloqueio de acesso.

8. DO PREENCHIMENTO DA PROPOSTA

8.1. O licitante deverá enviar sua proposta mediante o preenchimento, no sistema eletrônico, dos seguintes campos:

8.1.1. Valor unitário (mensal, unitário etc., conforme o caso) e (anual, total) do item.

8.1.2. O licitante não poderá oferecer proposta em quantitativo inferior ao máximo previsto para contratação

8.2. Todas as especificações do objeto contidas na proposta vinculam o licitante.

8.3. No valor da proposta inicial, bem como os lances ofertados deverão estar computados todos os valores necessários para o atendimento do objeto da presente licitação, tais como tributos, encargos diretos e indiretos, encargos trabalhistas, previdenciários, fiscais, comerciais, taxas e tarifas, fretes, seguros, materiais, custos inerentes à aquisição, transporte e armazenamento, não cabendo a Prefeitura Municipal de Matões do Norte quaisquer custos adicionais.

8.4. O valor ofertado, tanto na proposta inicial, quanto na etapa de lances, será de exclusiva responsabilidade do licitante, não lhe assistindo o direito de pleitear qualquer alteração, sob alegação de erro, omissão ou qualquer outro pretexto.

8.5. A apresentação da proposta implica obrigatoriedade do cumprimento das disposições nelas contidas, em conformidade com o que dispõe o edital, assumindo o proponente o compromisso de executar o objeto licitado nos seus termos, bem como de fornecer os materiais, equipamentos, ferramentas e utensílios necessários, em quantidades e qualidades adequadas à perfeita execução contratual, promovendo, quando requerido, sua substituição.

8.6. O prazo de validade da proposta não poderá ser inferior a 90 (noventa) dias consecutivos, contados da data da sessão de abertura desta licitação.

8.7. Decorrido o prazo de validade das propostas, sem convocação para contratação, ficam as licitantes liberadas dos compromissos assumidos.

9. DA ABERTURA DA SESSÃO, CLASSIFICAÇÃO DAS PROPOSTAS E FORMULAÇÃO DE LANCES

9.1. A abertura da presente licitação dar-se-á automaticamente em sessão pública, por meio de sistema eletrônico, na data, horário e local indicados neste Edital.



PREFEITURA
MUNICIPAL DE

MATÕES DO NORTE

PREFEITURA MUNICIPAL DE MATÕES DO NORTE/MA
CNPJ Nº 01.612.831/0001-87
AV. DR. ANTÔNIO SAMPAIO, 100 - CENTRO, CEP: 65.468-000
SECRETARIA MUNICIPAL DE EDUCAÇÃO, CULTURA, ESPORTE E LAZER

- 9.2. Os licitantes poderão retirar ou substituir a proposta, anteriormente inseridos no sistema, até a abertura da sessão pública.
- 9.3. O sistema disponibilizará campo próprio para troca de mensagens entre o Agente de Contratação e os licitantes.
- 9.4. Iniciada a etapa competitiva, os licitantes deverão encaminhar lances exclusivamente por meio de sistema eletrônico, sendo imediatamente informados do seu recebimento e do valor consignado no registro.
- 9.5. O lance deverá ser ofertado pelo valor total (global).
- 9.6. Os licitantes poderão oferecer lances sucessivos, observando o horário fixado para abertura da sessão e as regras estabelecidas no edital.
- 9.7. O licitante somente poderá oferecer lance de valor inferior ao último por ele ofertado e registrado pelo sistema.
- 9.8. O intervalo mínimo de diferença de valores entre os lances, que incidirá tanto em relação aos lances intermediários quanto em relação à proposta que cobrir a melhor oferta deverá ser de 1.000,00 (mil reais).
- 9.9. O licitante poderá, uma única vez, excluir seu último lance ofertado, no intervalo de quinze segundos após o registro no sistema, na hipótese de lance inconsistente ou inexequível.
- 9.10. Será adotado para o envio de lances na licitação o modo de disputa "aberto", os licitantes apresentarão lances públicos e sucessivos, com prorrogações.
- 9.10.1. A etapa de lances da sessão pública terá duração de dez minutos e, após isso, será prorrogada automaticamente pelo sistema quando houver lance ofertado nos últimos dois minutos do período de duração da sessão pública.
- 9.10.2. A prorrogação automática da etapa de lances, de que trata o subitem anterior, será de dois minutos e ocorrerá sucessivamente sempre que houver lances enviados nesse período de prorrogação, inclusive no caso de lances intermediários.
- 9.10.3. Não havendo novos lances na forma estabelecida nos itens anteriores, a sessão pública encerrar-se-á automaticamente, e o sistema ordenará e divulgará os lances conforme a ordem final de classificação.
- 9.10.4. Definida a melhor proposta, se a diferença em relação à proposta classificada em segundo lugar for de pelo menos 5% (cinco por cento), o Agente de Contratação/Comissão, auxiliado pela equipe de apoio, poderá admitir o reinício da disputa aberta, para a definição das demais colocações.
- 9.10.4.1. Nessas condições, as propostas de microempresas e empresas de pequeno porte que se encontrarem na faixa de até 5% (cinco por cento) acima da melhor proposta ou melhor lance serão consideradas empatadas com a primeira colocada.
- 9.10.4.2. A melhor classificada nos termos do subitem anterior terá o direito de encaminhar uma última oferta para desempate, obrigatoriamente em valor inferior ao da primeira colocada, no prazo de 5 (cinco) minutos controlados pelo sistema, contados após a comunicação automática para tanto.
- 9.10.4.3. Caso a microempresa ou a empresa de pequeno porte melhor classificada desista ou não se manifeste no prazo estabelecido, serão convocadas as demais licitantes microempresa e empresa de pequeno porte que se encontrem naquele intervalo de 5% (cinco por cento), na ordem de classificação, para o exercício do mesmo direito, no prazo estabelecido no subitem anterior.



9.11. No caso de desconexão com o Agente de Contratação, no decorrer da etapa competitiva da Concorrência, o sistema eletrônico poderá permanecer acessível aos licitantes para a recepção dos lances.

9.12. Quando a desconexão do sistema eletrônico para o Agente de Contratação persistir por tempo superior a dez minutos, a sessão pública será suspensa e reiniciada somente após decorridas vinte e quatro horas da comunicação do fato pelo Agente de Contratação aos participantes, no sítio eletrônico utilizado para divulgação.

9.13. Caso o licitante não apresente lances, concorrerá com o valor de sua proposta.

9.14. Só poderá haver empate entre propostas iguais (não seguidas de lances), ou entre lances finais.

9.14.1. Havendo eventual empate entre propostas ou lances, o critério de desempate será aquele previsto no art. 60 da Lei nº 14.133/2021 e conforme documentos e diretrizes previstas na legislação municipal, nesta ordem:

9.14.1.1. Disputa final, hipótese em que os licitantes empatados poderão apresentar nova proposta em ato contínuo à classificação.

9.14.1.2. Avaliação do desempenho contratual prévio dos licitantes, para a qual deverão preferencialmente ser utilizados registros cadastrais para efeito de atesto de cumprimento de obrigações previstos nesta Lei.

9.14.1.3. Desenvolvimento pelo licitante de ações de equidade entre homens e mulheres no ambiente de trabalho, conforme regulamento.

9.14.1.4. Desenvolvimento pelo licitante de programa de integridade, conforme orientações dos órgãos de controle.

9.14.2. Persistindo o empate, será assegurada preferência, sucessivamente, aos bens e serviços produzidos ou prestados por:

9.14.2.1. Empresas estabelecidas no território do Estado ou do Distrito Federal do órgão ou entidade da Administração Pública estadual ou distrital licitante ou, no caso de licitação realizada por órgão ou entidade de Município, no território do Estado em que este se localize.

9.14.2.2. Empresas brasileiras.

9.14.2.3. Empresas que invistam em pesquisa e no desenvolvimento de tecnologia no País.

9.14.2.4. Empresas que comprovem a prática de mitigação, nos termos da Lei nº 12.187, de 29 de dezembro de 2009.

9.14.2.5. Não obtendo êxito, após as alternativas elencadas acima, a administração poderá realizar o desempate através da realização de sorteio dentro da plataforma onde será realizada a sessão.

9.15 Encerrada a etapa de envio de lances da sessão pública, o Agente de Contratação poderá negociar, pelo sistema eletrônico, condições mais vantajosas para que seja obtida melhor proposta.

9.15.1 A negociação poderá ser feita com os demais licitantes, segundo a ordem de classificação inicialmente estabelecida.

9.15.2 A negociação será realizada por meio do sistema, podendo ser acompanhada pelos demais licitantes.

9.15.3 O resultado da negociação será divulgado a todos os licitantes e anexado aos autos do processo licitatório.

9.16 O último lance ofertado deverá levar em consideração o número máximo de casas decimais permitidas para o valor 02 (duas) casas, oportunidade em que as casas decimais excedentes do valor deverão ser desconsideradas em caso de arredondamentos.



9.17 Esse valor será fixo durante o prazo de vigência do contrato.

9.18 O Agente de Contratação solicitará ao licitante mais bem classificado que, no prazo de 02 (duas) horas, envie por meio de funcionalidade disponível no sistema de www.licitanete.gov.br, a proposta adequada ao último lance ofertado após a negociação realizada, acompanhada dos documentos complementares quando exigido em edital, a exemplo de garantia de proposta, e quando necessário de documentos para confirmação daqueles exigidos neste Edital e já apresentados..

9.18.1 É facultado o Agente de Contratação prorrogar o prazo estabelecido, a partir de solicitação fundamentada feita no chat pelo licitante, antes de findo o prazo.

GARANTIA DE PROPOSTA

9.18.2. A licitante deverá emitir até a data e horário limite de cadastramento das propostas sob pena de desclassificação, Garantia de Proposta, nos termos do art. 58 da Lei nº 14.133/21, no valor corresponde à 1% (um por cento) do valor estimado para a presente licitação, considerando para o cálculo o valor máximo estabelecido em edital, sendo que a garantia poderá ser realizada por intermédio de qualquer das modalidades previstas no §1º do art. 96 da Lei nº 14.133/21.

9.18.2.1 Caso a licitante opte por caução em dinheiro, deverão ser depositados na:

CONTA CORRENTE: 10298-9

AGÊNCIA: 1734-5

PREF MUN MATÕES DO NORTE - TRIBUTOS, BANCO DO BRASIL

9.18.2.1.1 Deverá ser apresentado o comprovante do depósito ao Agente de Contratação anexado juntamente com a proposta adequada.

9.18.2.1.2 O valor será administrado pela Prefeitura Municipal de Matões do Norte, por meio de aplicação em conta poupança, cujo rendimento será repassado integralmente a licitante quando da devolução conforme subitem abaixo.

9.18.2.1.3 A garantia da proposta será devolvida ao vencedor e aos demais licitantes no prazo de até 10 (dez) dias úteis, contado da assinatura do contrato ou da data em que for declarada fracassada a licitação.

9.18.2.2 Caso a licitante opte pela modalidade de Seguro Garantia ou Fiança Bancária:

9.18.2.2.1 A licitante deverá emitir o documento com prazo de validade de no mínimo 120 (cento e vinte) dias a contar da data da abertura das propostas.

9.18.2.2.2 Deverá ser apresentado o seguro garantia ou a fiança bancária o Agente de Contratação anexado juntamente com a proposta adequada.

9.18.2.2.3 A garantia da proposta independentemente da modalidade escolhida pela licitante deverá ser emitida até a data e horário limite de cadastramento das propostas, sob pena de desclassificação.

PROPOSTA READEQUADA

9.18.3 Para a elaboração da proposta readequada a licitante poderá utilizar-se do modelo de proposta presente no Anexo III deste edital, o qual contém as seguintes exigências:



9.18.3.1 Valor do item arrematado, o qual será aplicado ao valor descrito nas planilhas constantes do Projeto Básico Anexo I deste Edital e linearmente aos valores unitários dos subitens da planilha orçamentária que faz parte integrante deste edital, utilizando duas casas decimais (ex: 1,00).

9.18.3.1.1 Ao valor descrito na tabela do Anexo I, bem como aos valores unitários e totais componentes da Planilha Orçamentária, deverão ser utilizadas 02 (duas) casas decimais depois da vírgula (ex: R\$ 1,00).

9.18.3.2 Planilha Orçamentária devidamente preenchida com os respectivos valores adequados valor final proposto, conforme a planilha constante no arquivo no Projeto Básico

9.18.3.2.1 Os valores máximos admitidos para os itens da planilha orçamentária estão disponíveis no Projeto Básico.

9.18.3.3 Cronograma Físico Financeiro devidamente preenchido com os respectivos valores adequados ao valor final proposto, conforme o cronograma presente no mesmo arquivo da planilha orçamentária informado no subitem acima 9.18.3.2, aba "Cronograma".

9.18.3.4 Detalhamento das Bonificações e Despesas Indiretas (BDI) ou declaração de que aceita as composições constantes deste edital ou no caso de não apresentação da composição do BDI, considerar-se-á que adotou o constante deste edital.

a) O BDI, que incidirá sobre o somatório dos custos totais de cada item de serviço, deverá estar apresentado à parte, ao final da planilha, sendo ali necessariamente detalhada sua composição.

b) Cada licitante apresentará sua composição de BDI, levando em conta que nesta taxa deverão estar considerados, além dos impostos, as despesas indiretas não explicitadas na planilha orçamentária e o lucro.

c) Na composição do BDI, percentual de ISS compatível com a legislação tributária do município de Matões do Norte, observando a forma de definição da base de cálculo do tributo prevista na legislação municipal e, sobre esta, a respectiva alíquota do ISS, que será um percentual proporcional entre o limite máximo de 5% estabelecido no art. 8º, inciso II, da Lei Complementar nº 116/2003 e o limite mínimo de 2% fixado pelo art. 88 do Ato das Disposição Constitucionais Transitórias. (Acórdão nº 2622/2013 – TCU – Plenário).

d) As empresas sujeitas ao regime de tributação de incidência não cumulativa de PIS e COFINS apresentem demonstrativo de apuração de contribuições sociais comprovando que os percentuais dos referidos tributos adotados na taxa de BDI correspondem à média dos percentuais efetivos recolhidos em virtude do direito de compensação dos critérios previstos no art. 3º das Lei ns. 10.637/2002 e 10.833/2003, de forma a garantir que os preços contratados pela Administração Pública reflitam os benefícios tributários pela legislação tributária. (Acórdão nº 2622/2013 – TCU – Plenário).

e) As empresas optantes pelo Simples Nacional deverão apresentar os percentuais de ISS, PIS e COFINS discriminados na composição do BDI que sejam compatíveis com as alíquotas a que a empresa está obrigada a recolher, previstas no Anexo I da Lei Complementar nº 123/2006, bem como que a composição de encargos sociais não inclua os gastos relativos às contribuições que essas empresas estão dispensadas de recolhimento (Sesi, Senai, Sebrae etc.), conforme dispõe o art. 13, §3º da referida Lei Complementar. (Acórdão nº 2622/2013 – TCU – Plenário).

9.18.3.5 **Detalhamento dos Encargos Sociais (ES)**, que contenha todas as informações solicitadas.



9.18.3.6 **Composições de Preços Unitários**, de acordo com o especificado no Orçamento Analítico da obra, constando unidades e insumos com respectivos consumos. Apresentar, discriminadamente, percentuais de BDI e Encargos Sociais aplicados.

9.18.3.7 A licitante expressa concordância quanto à adequação do projeto que integrar o edital de licitação e as alterações contratuais sob alegação de falhas ou omissões em qualquer das peças, orçamentos, plantas, especificações, memoriais e estudos técnicos preliminares do projeto, não poderão ultrapassar, no total, 10% (dez por cento) do valor integral do contrato, computando-se esse percentual para verificação do limite previsto no art. 125 da Lei Federal n.º 14.133/21.

9.18.3.8 A proposta deverá conter as condições acima descritas, bem como as demais especificações constantes no Anexo I, e poderá conter a expressão "demais condições e especificações conforme o edital".

9.18.3.9 A proposta deverá ser redigida no idioma Português (Brasil) e apresentada em 01 (uma) via original, contendo o número e a modalidade de licitação deste Edital, sem rasuras e a última contendo data, assinatura e identificação do signatário e conter preferencialmente **dados bancários** (número da conta corrente e o número e endereço da agência bancária).

9.18.3.10 Os documentos exigidos para fins de proposta de preço poderão ser apresentados em original ou por cópia.

9.18.3.11 Somente haverá a necessidade de comprovação do preenchimento de requisitos mediante apresentação dos documentos originais não-digitais quando houver dúvida em relação à integridade do documento digital ou quando a lei expressamente o exigir.

9.19 Após a negociação do preço e envio dos documentos complementares se for o caso, o Agente de Contratação iniciará a fase de aceitação e julgamento da proposta.

10 DA FASE DE JULGAMENTO

10.1 Encerrada a etapa de negociação, o Agente de Contratação verificará se o licitante provisoriamente classificado em primeiro lugar atende às condições de participação no certame, conforme previsto no art. 14 da Lei nº 14.133/2021, legislação correlata e no item 6.5 do edital (Critérios de Vedação de Participação), especialmente quanto à existência de sanção que impeça a participação no certame ou a futura contratação, mediante a consulta aos seguintes cadastros:

10.1.1 Sistema de Cadastro Unificado de Fornecedores – SICAF ou Cadastro de Fornecedores de Matões do Norte.

10.1.2 Cadastro Nacional de Empresas Inidôneas e Suspensas – CEIS e Cadastro Nacional de Empresas Punidas – CNEP, mantido pela Controladoria-Geral da União (<https://portaldatransparencia.gov.br/sancoes/consulta?ordenarPor=nomeSancionado&direcao=asc>).

10.1.3 Cadastro de Empresas e Pessoas punidas por trabalho a condições análogas às de escravo.

10.1.4 Cadastro de Impedidos de Licitar, mantido pelo Tribunal de Contas do Estado do Maranhão – TCE/MA.

10.2 A consulta aos cadastros será realizada em nome da empresa licitante e também de seu sócio majoritário, por força da vedação de que trata o art. 12 da Lei nº 8.429/1992.

10.3 Caso conste na Consulta de Situação do licitante a existência de Ocorrências Impeditivas Indiretas, o Agente de Contratação diligenciará para verificar se houve fraude por parte das empresas apontadas no Relatório de Ocorrências Impeditivas Indiretas. (IN nº 3/2018, art. 29, caput)



10.3.1 A tentativa de burla será verificada por meio dos vínculos societários, linhas de fornecimento similares, dentre outros. (IN nº 3/2018, art. 29, §1º).

10.3.2 O licitante será convocado para manifestação previamente a uma eventual desclassificação. (IN nº 3/2018, art. 29, §2º).

10.3.3 Constatada a existência de sanção, o licitante será reputado inabilitado, por falta de condição de participação.

10.4 Encerrada a etapa de negociação, o Agente de Contratação examinará a proposta classificada em primeiro lugar, quanto à adequação ao objeto e à compatibilidade do preço em relação ao máximo estipulado para contratação neste edital e em seus anexos.

10.5 Será desclassificada a proposta vencedora que:

10.5.1 Contiver vícios insanáveis.

10.5.2 Não obedecer às especificações técnicas contidas no edital.

10.5.3 Não tiverem sua exequibilidade demonstrada, quando exigido pela Administração.

10.5.4 Apresentar desconformidade com quaisquer outras exigências deste Edital ou seus anexos, desde que insanável.

10.6 Além das disposições acima, a análise de exequibilidade e sobrepreço considerará o seguinte:

10.6.1 Nos regimes de empreitada por preço global, a caracterização do sobrepreço se dará pela superação do valor global estimado.

10.6.2 No caso de obras de engenharia, serão consideradas inexequíveis as propostas cujos valores forem inferiores a 75% (setenta e cinco por cento) do valor orçado pela Administração, independentemente do regime de execução.

10.6.3 Será exigida garantia adicional do licitante vencedor cuja proposta for inferior a 85% (oitenta e cinco por cento) do valor orçado pela Administração, equivalente à diferença entre este último e o valor da proposta, sem prejuízo das demais garantias exigíveis de acordo com a Lei.

10.7 Se houver indícios de inexequibilidade da proposta de preço, ou em caso da necessidade de esclarecimentos complementares, poderão ser efetuadas diligências, para que a empresa comprove a exequibilidade da proposta.

10.7.1 No caso de inexequibilidade nos moldes do item 10.6.2 acima, o licitante deve demonstrar que o valor da proposta é compatível com a execução do objeto licitado no que se refere aos custos dos insumos e aos coeficientes de produtividade adotados nas composições de custos unitários.

10.7.2 A análise de exequibilidade da proposta não considerará materiais e instalações a serem fornecidos pelo licitante em relação aos quais ele renuncie a parcela ou à totalidade da remuneração, desde que a renúncia esteja expressa na proposta.

10.8 Na hipótese de necessidade de suspensão da sessão pública para a realização de diligências, com vistas ao saneamento das propostas, a sessão pública somente poderá ser reiniciada mediante aviso prévio no sistema com, no mínimo, vinte e quatro horas de antecedência, e a ocorrência será registrada em ata.

10.9 Para fins de análise da proposta quanto ao cumprimento das especificações do objeto, poderá ser colhida a manifestação escrita do setor requisitante do serviço ou da área especializada no objeto.

10.10 Para análise e julgamento da planilha orçamentária readequada valor final proposto, serão considerados os critérios dispostos no item 9.18.3.1.1.

10.11 Se a proposta ou lance vencedor for desclassificado, o Agente de Contratação examinará a proposta ou lance subsequente, e, assim sucessivamente, na ordem de classificação.



10.12 Havendo necessidade, o Agente de Contratação suspenderá a sessão, informando no "chat" a nova data e horário para a continuidade da mesma.

10.13 O licitante que deixar de enviar a documentação solicitada nos termos deste edital, terá sua proposta desclassificada, sem prejuízo da aplicação de sanções previstas neste edital.

10.14 Erros no preenchimento da planilha orçamentária, cronograma físico financeiro, detalhamento do bdi e encargos sociais, não constituem motivo para a desclassificação da proposta. Estes poderão ser corrigidos pelo fornecedor, no prazo indicado pelo sistema, desde que não haja majoração do preço total e atenda aos critérios dispostos neste edital quando à readequação da proposta.

10.15 Encerrada as etapas de aceitação da proposta, será aberto prazo para intenção de recurso desta fase nos termos do item 12.3.1 do edital.

10.16 Restando a empresa classificada, será iniciado o procedimento de habilitação, observado o disposto neste edital.

11 HABILITAÇÃO

11.1 Encerrada a etapa de julgamento das propostas, será realizada a verificação dos documentos de habilitação do licitante melhor classificado para o objeto, por intermédio das disposições contidas abaixo.

11.2 Para fins de habilitação, os licitantes poderão utilizar o Certificado de Registro Cadastral expedido pelo "Setor de Cadastro de Fornecedores do Município de Matões do Norte/MA", em substituição aos documentos de habilitação jurídica, regularidade fiscal e trabalhista, qualificação econômico-financeira e qualificação técnica (quando a opção está disponível, bem como os documentos técnicos solicitados em edital estiverem no referido cadastro), assegurado aos licitantes, caso manifestem interesse, vistas aos documentos que compõem os referidos cadastros.

11.2.1 O licitante não cadastrado no Cadastro de Fornecedores do Município de Matões do Norte/MA deverá apresentar toda a documentação de habilitação prevista neste Edital, na forma disposta dos itens 11.2.5 e 11.4 do edital.

11.2.2 É de responsabilidade do licitante conferir a exatidão dos seus dados cadastrais no Cadastro de Fornecedores de Matões do Norte e mantê-los atualizados junto aos órgãos responsáveis pela informação, devendo proceder, imediatamente, à correção ou à alteração dos registros tão logo identifique incorreção ou aqueles se tornem desatualizados.

11.2.3 A habilitação do licitante cadastrado no Município de Matões do Norte a consulta será realizada mediante o documento Certificado de Registro Cadastral que deverá ser anexado pela licitante junto a plataforma licitanet, aos documentos por eles abrangidos, bem como pela documentação complementar especificada neste edital.

11.2.4 A verificação pelo Agente de Contratação, em sítios eletrônicos oficiais de órgãos e entidades emissores de certidões constitui meio legal de prova, para fins de habilitação.

11.2.5 Os documentos exigidos para habilitação que não estejam contemplados no Cadastro de Fornecedores de Matões do Norte ou documentos de habilitação complementares necessários a confirmação daqueles exigidos neste Edital e já apresentados, serão enviados por meio do sistema, em formato digital, no prazo de **02 (duas) horas** prorrogável por igual período, contado da solicitação do Agente de Contratação.



11.2.6 Os documentos exigidos para fins de habilitação poderão ser apresentados em original ou por cópia.

11.2.7 Somente haverá a necessidade de comprovação do preenchimento de requisitos mediante apresentação dos documentos originais não-digitais quando houver dúvida em relação à integridade do documento digital ou quando a lei expressamente o exigir.

11.2.8 Quando permitida a participação de empresas estrangeiras que não funcionem no País, as exigências de habilitação serão atendidas mediante documentos equivalentes, inicialmente apresentados em tradução livre.

11.3 A documentação poderá ser da MATRIZ ou da FILIAL, obedecendo as seguintes regras:

11.3.1 Se o licitante for a matriz, todos os documentos deverão estar em nome da matriz, e se o licitante for a filial, todos os documentos deverão estar em nome da filial, exceto aqueles documentos que, pela própria natureza, comprovadamente, forem emitidos somente em nome da matriz.

11.3.2 Os documentos de Habilitação Técnica serão aceitos emitidos em nome da matriz ou da filial, salvo disposição do edital em contrário.

11.4 Ressalvado o disposto no item 11.2, os licitantes deverão encaminhar, nos termos deste edital, a documentação relacionada nos itens a seguir, para fins de habilitação.

11.4.1 Considerando o disposto no art. 63, II e III, da Lei nº 14.133/2021, a verificação da validade dos documentos de habilitação ocorrerá, tendo como referência, o dia em que estes forem efetivamente apresentados, e não a data de início da sessão.

11.5 Habilitação Jurídica

11.5.1 **Empresário individual:** inscrição no Registro Público de Empresas Mercantis, a cargo da Junta Comercial da respectiva sede.

11.5.2 **Microempreendedor Individual - MEI:** Certificado da Condição de Microempreendedor Individual - CCMEI, cuja aceitação ficará condicionada à verificação da autenticidade no sítio <https://www.gov.br/empresas-e-negocios/pt-br/empreendedor>.

11.5.3 Sociedade empresária, sociedade limitada unipessoal – SLU ou sociedade identificada como empresa individual de responsabilidade limitada - EIRELI: inscrição do ato constitutivo, estatuto ou contrato social devidamente registrado no órgão competente, acompanhado, conforme o caso, da prova de seus administradores ou da diretoria em exercício.

11.5.4 **Sociedade simples:** inscrição do ato constitutivo no Registro Civil de Pessoas Jurídicas do local de sua sede, acompanhada de documento comprobatório de seus administradores.

11.5.5 **Sociedade empresária estrangeira:** portaria de autorização de funcionamento no Brasil, publicada no Diário Oficial da União e arquivada na Junta Comercial da unidade federativa onde se localizar a filial, agência, sucursal ou estabelecimento, a qual será considerada como sua sede, conforme Instrução Normativa DREI/ME n.º 77, de 18 de março de 2020.

11.5.6 **Sociedade cooperativa:** ata de fundação e estatuto social, com a ata da assembleia que o aprovou, devidamente arquivado na Junta Comercial ou inscrito no Registro Civil das Pessoas Jurídicas da respectiva sede, além do registro de que trata o art. 107 da Lei nº 5.764, de 16 de dezembro 1971.

11.5.7 Os documentos apresentados deverão estar acompanhados de todas as alterações ou da consolidação respectiva e todas as alterações posteriores.



PREFEITURA
MUNICIPAL DE

MATÕES DO NORTE

PREFEITURA MUNICIPAL DE MATÕES DO NORTE/MA
CNPJ Nº 01.612.831/0001-87
AV. DR. ANTÔNIO SAMPAIO, 100 - CENTRO, CEP: 65.468-000
SECRETARIA MUNICIPAL DE EDUCAÇÃO, CULTURA, ESPORTE E LAZER

11.5.8 No caso de empresas reunidas em consórcio: Compromisso de constituição do Consórcio devidamente registrado por escritura pública ou documento particular registrado em Cartório de Registro de Títulos e Documentos, atendendo as seguintes condições:

11.5.8.1 Indicação da empresa líder do consórcio, que será responsável por sua representação perante a Administração.

11.5.8.2 Responsabilidade solidária dos integrantes pelos atos praticados em consórcio, tanto na fase de licitação quanto na execução do contrato.

11.5.8.3 O prazo de duração do consórcio deve, no mínimo, coincidir com o prazo de conclusão do objeto licitatório, até sua aceitação definitiva.

11.5.8.4 Indicação do percentual de responsabilidade de cada consorciada, bem como as atividades que serão desempenhadas por cada consorciado individualmente (no caso de consórcios heterogêneos) para o objeto da presente licitação.

11.5.8.5 Os consorciados deverão apresentar compromisso de que não alterarão a constituição ou composição do consórcio, visando manter válidas as premissas que asseguram a sua habilitação, salvo aprovação pela Administração.

11.5.8.6 Os consorciados deverão apresentar compromisso de que não se constituem nem se constituirão, para fins do consórcio, em pessoa jurídica e de que o consórcio não adotará denominação própria, diferente de seus integrantes.

11.5.9 No caso de empresas reunidas em consórcio, cada empresa integrante do consórcio, isoladamente, deverá apresentar os documentos relacionados nos itens 11.5.1 ao 11.5.7 do edital, conforme o caso.

11.6 Regularidade Fiscal e Trabalhista

11.6.1 Prova de inscrição no Cadastro Nacional de Pessoas Jurídicas (CNPJ).

11.6.2 Prova de inscrição no cadastro de contribuintes estadual e/ou municipal, se houver, relativo ao domicílio ou sede do licitante, pertinente ao seu ramo de atividade e compatível com o objeto contratual.

11.6.3 Prova de regularidade fiscal perante a Fazenda Nacional, mediante apresentação de certidão expedida conjuntamente pela Secretaria da Receita Federal do Brasil (RFB) e pela Procuradoria-Geral da Fazenda Nacional (PGFN), referente a todos os créditos tributários federais e à Dívida Ativa da União (DAU) por elas administrados, inclusive as contribuições sociais previstas nas alíneas 'a' a 'd' do parágrafo único do art. 11 da Lei nº 8.212/1991.

11.6.4 Prova de regularidade com a **Fazenda Pública Estadual** do domicílio ou sede do licitante, mediante apresentação da:

11.6.4.1 Certidão Negativa de Débitos, ou Certidão Positiva com efeitos de Negativa;

11.6.4.2 Certidão Negativa, ou Certidão Positiva com efeitos de Negativa, quanto à Dívida Ativa.

11.6.4.3 Caso o fornecedor seja considerado isento dos tributos estaduais relacionados ao objeto licitatório, deverá comprovar tal condição mediante a apresentação de declaração da Fazenda Estadual do domicílio ou sede do fornecedor, ou outra equivalente, na forma da lei.

11.6.5 Prova de regularidade com a **Fazenda Municipal**, através de:



- 11.6.5.1 Certidão Negativa ou Positiva com Efeitos de Negativa de Débitos Fiscais;
- 11.6.5.2 Certidão Negativa ou Positiva com Efeitos de Negativa de Inscrição de Débitos na Dívida Ativa.
- 11.6.6 Prova de regularidade perante o Fundo de Garantia por Tempo de Serviço.
- 11.6.7 Prova de regularidade relativa à Justiça do Trabalho, mediante apresentação de Certidão Negativa de Débito ou Certidão Positiva com efeito de Negativa de débitos trabalhistas – CNDT.
- 11.6.8 O fornecedor enquadrado como microempreendedor individual estará dispensado da prova de inscrição nos cadastros de contribuintes estadual e municipal, referente ao item 11.6.2 do edital.
- 11.6.9 Para empresas reunidas em consórcio, deverão ser apresentados todos os documentos relacionados neste item (11.6) de cada empresa integrante do consórcio, isoladamente.

11.7 Qualificação Econômico-Financeira

11.7.1 Certidão negativa de falência e recuperação judicial ou extrajudicial, ou de certidão que comprove plano de recuperação acolhido ou homologado judicialmente, expedida pelo distribuidor da sede da pessoa jurídica emitida até 60 (sessenta) dias antes da data da o dia em que esta for efetivamente apresentada ou que esteja dentro do prazo de validade constante da própria certidão.

11.7.2 Balanço patrimonial e demonstrações contábeis, dos últimos 02 (dois) anos (exercício financeiro), apresentados na forma da lei, acompanhado dos termos de abertura e encerramento do livro diário devidamente registrados, que comprovem a boa situação financeira da empresa, vedada a sua substituição por balancetes ou balanços provisórios, podendo ser atualizados por índices oficiais quando encerrado há mais de 3 (três) meses da data de apresentação da proposta dos 2 (dois) últimos exercícios sociais, vedada a sua substituição por balancetes ou balanços provisórios.

11.7.2.1 No caso de empresa constituída no exercício social vigente, deverá apresentar Balanço de Abertura nos termos do item 11.7.2.3, sendo facultada a apresentação conjunta da Demonstração do Resultado do Exercício – DRE.

11.7.2.2 No caso de empresa constituída há menos de 02 (dois) anos, o balanço patrimonial e as demonstrações contábeis limitar-se-ão ao último exercício social encerrado.

11.7.2.3 Serão considerados e aceitos, na forma da lei os balanços patrimoniais e demonstrações contábeis que atendam as seguintes exigências:

11.7.2.3.1 Quando se tratar de empresas S/A com publicações em jornais: publicação do Diário Oficial e/ou jornais de grande circulação contendo o Balanço e a Demonstração do Resultado do Exercício – DRE (Lei nº 6.404/76 e demais normas aplicáveis).

11.7.2.3.2 Quando se tratar de empresas de outra forma societária: Serão considerados aceitos como na forma da lei de acordo com seu enquadramento e legislação pertinente, o balanço patrimonial e demonstrações contábeis assim apresentados: Publicados em Diário Oficial ou Publicados em jornal de grande circulação ou Por cópia integral do Livro Diário, com Balanço Patrimonial, Demonstrações Contábeis, devidamente autenticado na Junta Comercial da sede ou domicílio da empresa, na forma da Instrução Normativa nº 11, de 05 de dezembro de 2013, do Departamento de Registro Empresarial e Integração - DREI, acompanhado obrigatoriamente dos Termos de Abertura e de Encerramento do Livro Diário, devidamente registrados na Junta Comercial da sede ou domicílio da licitante, conforme disposto nos artigos 1.180, Parágrafo Único.



11.7.2.3.3 As empresas que não optaram ao regime tributário do Simples Nacional durante o exercício financeiro a que se refere as informações contábeis, deverão apresentar o Balanço Patrimonial completo, incluindo os termos de abertura e encerramento, bem como as demonstrações contábeis no formato ECD/SPED, ou o livro caixa, atendendo ao disposto no Parágrafo Único do art. 45 da Lei 8.981/95, nos termos da Instrução Normativa nº 2.003, de 18 de janeiro de 2021).

11.7.2.4 Quanto à exigibilidade do balanço patrimonial e demonstrações contábeis às empresas que elaboram o balanço patrimonial no final de cada exercício (relativo ao último exercício): quando se tratar de empresas que adotem a Escrituração Contábil Digital (ECD), até o último dia útil do mês de junho de cada ano, poderão ser apresentados os referidos documentos do exercício anterior ao último, e após o último dia útil do mês de junho somente do último exercício; para as demais, até dia 30 de abril do ano corrente, poderão ser apresentados os referidos documentos do exercício anterior ao último, e após esta data somente do último exercício.

11.7.3 Comprovação da situação financeira da empresa através dos índices de Liquidez Geral (LG), Liquidez Corrente (LC) e Solvência Geral (SG), resultantes da aplicação das fórmulas abaixo, comprovados mediante o Balanço Patrimonial dos 02 (dois) últimos exercícios sociais encerrados, devendo os resultados serem iguais ou superiores a 1,00 (um), em todos os índices mencionados nas seguintes fórmulas:

$$LG = \frac{\text{Ativo Circulante} + \text{Realizável a Longo Prazo}}{\text{Passivo Circulante} + \text{Passivo Não Circulante}}$$

$$LC = \frac{\text{Ativo Circulante}}{\text{Passivo Circulante}}$$

$$SG = \frac{\text{Ativo Total}}{\text{Passivo Circulante} + \text{Passivo Não Circulante}}$$

Onde: LG = Liquidez Geral
LC = Liquidez Corrente
SG = Solvência Geral

11.7.3.1 O Agente de Contratação poderá aferir por meio do(s) balanço(s) patrimonial(is) apresentado(s), os índices acima mencionados, no caso da licitante deixar de apresentar o cálculo exigido neste edital.

11.7.4 Para empresas reunidas em consórcio, deverão ser apresentados todos os documentos acima relacionados por cada integrante do consórcio, isoladamente.

11.7.5 Caso a licitante possua qualquer dos índices especificados anteriormente, inferior à 1,00 (um), deverá comprovar possuir Patrimônio Líquido não inferior a 5% (cinco por cento) do valor estimado da licitação, considerando para o cálculo o valor máximo estabelecido em edital, por meio do Balanço Patrimonial/Abertura do último exercício social encerrado.

11.7.5.1 No caso de empresas reunidas em consórcio se qualquer das empresas consorciadas possuir índice inferior à 1,00 (um) em qualquer dos índices especificados anteriormente, deverá comprovar possuir Patrimônio Líquido não inferior a 5,5% (cinco vírgula cinco por cento) do valor estimado da licitação, considerando para o cálculo o valor máximo estabelecido em edital, por meio do Balanço Patrimonial/Abertura do último exercício social encerrado.



11.7.5.2 Para empresas reunidas em consórcio, a verificação de Patrimônio Líquido nos termos exigidos acima, será relativa a soma dos Patrimônios Líquidos de cada consorciada, por meio do Balanço Patrimonial/Abertura do último exercício social encerrado.

11.7.5.3 O acréscimo previsto no item 11.7.5.1 não se aplica aos consórcios compostos, em sua totalidade, de microempresas e pequenas empresas, assim definidas em lei.

11.8 Qualificação Técnica

11.8.1 Certidão de Registro de Pessoa Jurídica (empresa licitante) expedida pelo Conselho Regional de Engenharia e Agronomia – CREA ou Conselho de Arquitetura e Urbanismo – CAU ou outro conselho regional legalmente habilitado, dentro do seu prazo de validade.

11.8.1.1 No caso de empresas reunidas em consórcio, apresentar o documento exigido no item 11.8.1 de todas as empresas integrantes do consórcio.

11.8.2 Comprovação de Capacidade Técnica-Operacional mediante atestados/ declarações emitidas pelos contratantes dos serviços compatíveis com o objeto da licitação. Deverá estar datado e assinado por proprietário e / ou procurador e / ou responsável técnico do contratante da época de emissão da declaração. Poderão ocorrer ainda através de Atestados com Certidão de Acervo Técnico, registrados em conselhos profissionais.

11.8.2.1 No caso de empresas reunidas em consórcio, a exigência contida no item 11.8.2 poderá ser comprovada através do somatório dos quantitativos de cada consorciado.

11.8.2.2 Em caso de apresentação por licitante de atestado de desempenho anterior emitido em favor de consórcio do qual tenha feito parte, se o atestado ou o contrato de constituição do consórcio não identificar a atividade desempenhada por cada consorciado individualmente, deverá ser observado o disposto no §10 e §11 do art. 67 da Lei nº 14.133/2021.

11.8.3 Certidão de Inscrição de Pessoa Física expedida pelo Conselho Regional de Engenharia e Agronomia - CREA ou Conselho de Arquitetura e Urbanismo – CAU ou outro conselho regional legalmente habilitado, dentro do prazo de validade, do profissional que irá atuar na qualidade de Responsável Técnico.

11.8.4 Apresentação de no mínimo 01 (um) Atestado de Capacidade Técnico Profissional, expedido por pessoa jurídica de direito público ou privado, em nome do(s) profissional(ais) que atuará(ão) como Responsável Técnico (item 11.8.3), acompanhado(s) da(s) respectiva(s) certidão(ões) de acervo técnico do CREA ou CAU ou outro conselho legalmente habilitado.

11.8.4.1 O(s) profissional(ais) em face do(s) qual(ais) for(em) comprovada(s) a capacidade técnica, ficará(ão) obrigado(s) pela execução do serviço, na qualidade de responsável(eis) técnico(s).

11.8.4.2 Os atestados deverão conter: o nome e o cargo do responsável que o(s) assinar; a indicação de terem sido cumpridas as exigências técnicas e entregues os serviços com a qualidade exigida.

11.8.4.3 No caso de dois ou mais licitantes apresentarem atestados de um mesmo profissional responsável técnico, como comprovação de qualificação técnica, todos os licitantes portadores desse atestado serão inabilitados.

11.8.5 A comprovação de capacidade, operacional e profissional, poderá ser feita pelo mesmo atestado, desde que atenda os requisitos de ambos, como elencados acima.



PREFEITURA
MUNICIPAL DE

MATÕES DO NORTE

PREFEITURA MUNICIPAL DE MATÕES DO NORTE/MA
CNPJ Nº 01.612.831/0001-87
AV. DR. ANTÔNIO SAMPAIO, 100 - CENTRO, CEP: 65.468-000
SECRETARIA MUNICIPAL DE EDUCAÇÃO, CULTURA, ESPORTE E LAZER

11.8.6 Deverá ser comprovado vínculo entre o(s) responsável(is) técnico(s) e a empresa, seja na qualidade de sócio, através da cópia do contrato social ou ata de assembléia; como empregado, através de cópia do livro de registro de funcionários e cópia da carteira de trabalho contendo as respectivas anotações de contrato de trabalho; como contratado, por meio de contrato de prestação de serviços; ou ainda, certidão de registro de pessoa jurídica em nome da proponente, onde conste o nome dos profissionais no quadro técnico, neste último caso podendo valer-se da mesma Certidão elencada no item 11.8.1, não sendo necessário apresentação de cópia do mesmo documento, desde que cumpra as demais exigências solicitadas ou ainda declaração de contratação futura do profissional detentor do atestado apresentado, desde que acompanhada de declaração de anuência do profissional.

11.8.6.1 Os contratos de trabalho e de prestação de serviços devem ter termo inicial no máximo até a data de abertura da sessão de apresentação de propostas.

11.8.6.2 O(s) profissional(is) deverá(ão) ser mantido(s) no quadro permanente da contratada durante a execução do contrato e, em caso de substituição, deverá(ão) ser apresentado(s) outro(s) profissional(is) de mesma qualificação ou superior, apresentando-se os mesmos documentos de habilitação do profissional para análise.

11.8.6.3 A solicitação de substituição deverá ser protocolada formalmente anexando a documentação comprobatória, sendo obrigatória a manutenção do Responsável Técnico vigente até a homologação e emissão de Anotação de Responsabilidade Técnica (ART) ou Registro de Responsabilidade Técnica (RRT) ou outro documento emitido por um conselho regional ao qual a empresa esteja vinculada do novo profissional.

11.8.7 Atestado de Visita Técnica (OPCIONAL) expedido pela Secretaria Municipal de Infraestrutura e Serviços Urbanos, comprovando que a licitante por intermédio do(s) seu(s) responsável(is), tomou conhecimento de todas as informações necessárias, incluindo as condições ambientais e os locais para a execução dos serviços relativos a esta licitação, conforme modelo constante do Anexo IV.

11.8.7.1 A visita técnica deverá ser realizada até o dia útil anterior a data de abertura da licitação, no horário de expediente desta Administração, devendo ser agendada até as 12:00 horas do dia anterior, perante a Secretaria Municipal de Infraestrutura e Serviços Urbanos, pelo e-mail infraestrutura@matoesdonorte.ma.gov.br ou na sede da própria secretaria localizada à Av. Dr. Antonio Sampaio, centro, CEP: 65.468-000, Matões do Norte/MA.

11.8.7.2 Caso a licitante não queira realizar a visita técnica, deverá apresentar em substituição ao atestado de visita técnica, Declaração de Renúncia à Visita Técnica, conforme modelo constante do Anexo V.

11.8.8 No caso de cooperativas, será exigida a seguinte documentação complementar:

11.8.8.1 A relação dos cooperados que atendem aos requisitos técnicos exigidos para a contratação e que executarão o contrato, com as respectivas atas de inscrição e a comprovação de que estão domiciliados na localidade da sede da cooperativa, respeitado o disposto nos arts. 4º, inciso XI, 21, inciso I e 42, §§2º a 6º da Lei n. 5.764, de 1971.

11.8.8.2 A declaração de regularidade de situação do contribuinte individual – DRSCI, para cada um dos cooperados indicados.

11.8.8.3 A comprovação do capital social proporcional ao número de cooperados necessários à execução contratual.



11.8.8.4 O registro previsto na Lei n. 5.764, de 1971, art. 107.

11.8.8.5 A comprovação de integração das respectivas quotas-partes por parte dos cooperados que executarão o contrato.

11.8.8.6 Os seguintes documentos para a comprovação da regularidade jurídica da cooperativa: a) ata de fundação; b) estatuto social com a ata da assembleia que o aprovou; c) regimento dos fundos instituídos pelos cooperados, com a ata da assembleia; d) editais de convocação das três últimas assembleias gerais extraordinárias; e) três registros de presença dos cooperados que executarão o contrato em assembleias gerais ou nas reuniões seccionais; e f) ata da sessão que os cooperados autorizaram a cooperativa a contratar o objeto da licitação.

11.8.8.7 A última auditoria contábil-financeira da cooperativa, conforme dispõe o art. 112 da Lei n. 5.764, de 1971, ou uma declaração, sob as penas da lei, de que tal auditoria não foi exigida pelo órgão fiscalizador.

11.9 Na análise dos documentos de habilitação, o Agente de Contratação poderá sanar erros ou falhas, que não alterem a substância dos documentos e sua validade jurídica, mediante decisão fundamentada, registrada em ata e acessível a todos, atribuindo-lhes eficácia para fins de classificação e habilitação.

11.10 Após a entrega dos documentos para habilitação, não será permitida a substituição ou a apresentação de novos documentos, salvo em sede de diligência, para:

11.10.1 Complementação de informações acerca dos documentos já apresentados pelos licitantes e desde que necessária para apurar fatos existentes à época da abertura do certame.

11.10.2 Atualização de documentos cuja validade tenha expirado após a data de recebimento das propostas.

11.11 Havendo necessidade de analisar minuciosamente os documentos exigidos, o Agente de Contratação suspenderá a sessão, informando no "chat" a nova data e horário para a continuidade da mesma.

11.12 Será inabilitado o licitante que não comprovar sua habilitação conforme condições estabelecidas neste edital.

11.13 Na hipótese de o licitante não atender às exigências para habilitação, o Agente de Contratação examinará a proposta subsequente e assim sucessivamente, na ordem de classificação, até a apuração de uma proposta que atenda ao presente edital.

11.14 Somente serão disponibilizados para acesso público os documentos de habilitação do licitante cuja proposta atenda ao edital de licitação, após concluídos os procedimentos de que trata o subitem anterior.

11.15 Caso não conste prazo de validade no próprio documento ou em cláusula específica deste edital, e o mesmo seja considerado "vencível" a exemplo da Certidão negativa de falência e recuperação judicial ou extrajudicial, será considerado o prazo de validade de até 60 (sessenta) dias contados da data de sua expedição.

11.16 Constatado o atendimento às exigências fixadas neste edital, o licitante será declarado vencedor.

12 RECURSOS



PREFEITURA
MUNICIPAL DE

MATÕES DO NORTE

PREFEITURA MUNICIPAL DE MATÕES DO NORTE/MA
CNPJ Nº 01.612.831/0001-87
AV. DR. ANTÔNIO SAMPAIO, 100 - CENTRO, CEP: 65.468-000
SECRETARIA MUNICIPAL DE EDUCAÇÃO, CULTURA, ESPORTE E LAZER

12.1 A interposição de recurso referente ao julgamento das propostas, à habilitação ou inabilitação de licitantes, à anulação ou revogação da licitação, observará o disposto no art. 165 da Lei nº 14.133/2021.

12.2 O prazo recursal é de 03 (três) dias úteis, contados da data de intimação ou de lavratura da ata.

12.3 Quando o recurso impugnar o julgamento das propostas ou o ato de habilitação ou inabilitação do licitante:

12.3.1 Qualquer licitante poderá, de forma imediata, durante o prazo de 10 (dez) minutos concedido na sessão pública, após o término do julgamento das propostas e do ato de habilitação ou inabilitação, em campo próprio do sistema, manifestar sua intenção de recorrer, sob pena de preclusão.

12.3.2 As razões do recurso deverão ser apresentadas em momento único, em campo próprio no sistema, no prazo estipulado no item 12.2 acima, contados a partir da data de intimação ou de lavratura da ata de habilitação ou inabilitação.

12.3.3 O prazo para apresentação de contrarrazões ao recurso pelos demais licitantes será de 03 (três) dias úteis, contados da data da intimação pessoal ou da divulgação da interposição do recurso, assegurada a vista imediata dos elementos indispensáveis à defesa de seus interesses.

12.3.4 O recurso será dirigido à autoridade que tiver editado o ato ou proferido a decisão recorrida, a qual terá o prazo de 03 (três) dias úteis para apreciação. Posteriormente, o recurso será encaminhado com a sua motivação à autoridade superior, a qual deverá proferir sua decisão no prazo de 10 (dez) dias úteis, contado do recebimento dos autos.

12.4 Os recursos interpostos fora do prazo não serão conhecidos.

12.5 O acolhimento do recurso invalida tão somente os atos insuscetíveis de aproveitamento.

12.6 O recurso e o pedido de reconsideração terão efeito suspensivo do ato ou da decisão recorrida até que sobrevenha decisão final da autoridade competente.

12.7 Os autos do processo permanecerão com vista franqueada aos interessados, no sítio <http://www.matoesdonorte.gov.br> através do "Link" – "LICITAÇÕES", e no sítio www.licitanet.com.br.

12.8 Encerrada a fase recursal da sessão pública da Concorrência será divulgada a ata no sistema eletrônico.

13 DA REABERTURA DA SESSÃO PÚBLICA

13.1 A sessão pública poderá ser reaberta:

13.1.1 Nas hipóteses de suspensão pelo Agente de Contratação motivados por situações decorrentes da sessão pública.

13.1.2 Nas hipóteses de provimento de recurso que leve à anulação de atos anteriores à realização da sessão pública precedente ou em que seja anulada a própria sessão pública, situação em que serão repetidos os atos anulados e os que dele dependam.

13.1.3 A convocação se dará por meio do sistema eletrônico ("chat") ou e-mail, de acordo com a fase do procedimento licitatório.

13.2 Todos os licitantes remanescentes serão convocados para acompanhar a sessão reaberta.



14 DA ADJUDICAÇÃO E HOMOLOGAÇÃO

14.1 Encerradas as fases de julgamento e habilitação, e exauridos os recursos administrativos, o processo licitatório será encaminhado à autoridade superior para adjudicar o objeto e homologar o procedimento, observado o disposto no art. 71 da Lei nº 14.133/2021.

15 OBRIGAÇÕES DA CONTRATADA

15.1 As obrigações da contratada estão detalhadas no Anexo VI - Minuta de Contrato.

16 CONTRATAÇÃO

16.1 No caso da licitante vencedora estar reunida em consórcio, apresentar antes da assinatura do contrato decorrente desta licitação, a constituição e o registro do consórcio, nos termos do compromisso apresentado no item 11.5.8 do edital, devendo comprovar o arquivamento na Junta Comercial e a Inscrição no Cadastro Nacional de Pessoa Jurídica - CNPJ.

16.2 Após a homologação do resultado desta concorrência, a licitante vencedora será convocada para assinar o instrumento de contrato em até 05 (cinco) dias úteis, a contar da convocação a este fim, sob pena de decair do direito à contratação, sem prejuízo das sanções previstas na Lei nº 14.133/21 e no presente edital.

16.3 A intimação poderá se dar via e-mail ou por meio de publicação no Órgão Oficial de Imprensa do Município.

16.4 O prazo de convocação poderá ser prorrogado 01 (uma) vez, por igual período, mediante solicitação da parte durante seu transcurso, devidamente justificada, e desde que o motivo apresentado seja aceito pela Administração.

16.5 Quando o licitante convocado não assinar o contrato no prazo e condições estabelecidas neste edital, a Administração poderá convocar outra licitante, após negociações e verificação da adequação da proposta e das condições de habilitação, obedecida a ordem de classificação, conforme procedimento descrito no art. 90, §2º e §4º, da Lei nº 14.133/21, sem prejuízo da aplicação das sanções previstas neste edital exceto aos licitantes convocados nos termos do §6º deste mesmo artigo mencionado.

16.6 Decorrido o prazo de validade da proposta sem convocação para assinar o contrato, ficam os licitantes liberados dos compromissos assumidos.

16.7 Como condição para celebração do contrato ou instrumento equivalente, será verificada se o licitante vencedor mantém as mesmas condições de habilitação, conforme art. 91, §4º da Lei nº 14.133/21.

16.8 Farão parte integrante do contrato o presente edital e seus anexos, bem como os documentos constantes do processo e que tenham servido de base para a presente licitação.

16.9 O contrato se regerá pelas cláusulas e disposições nele constantes, pelas demais disposições constantes do presente Edital, pelas disposições contidas na Lei nº 14.133/21, bem como pelas demais disposições legais aplicáveis à espécie do objeto da presente licitação, por mais especiais que sejam e mesmo que no Edital ou no contrato ou instrumento equivalente não mencionadas.



16.10 Na hipótese de o licitante vencedor ser empresa estrangeira que não funcione no País, para fins de assinatura do contrato, os documentos exigidos para a habilitação serão traduzidos por tradutor juramentado no País e apostilados nos termos do disposto no Decreto nº 8.660, de 29 de janeiro de 2016, ou de outro que venha a substituí-lo, ou consularizados pelos respectivos consulados ou embaixadas.

16.11 A Administração providenciará a publicação do extrato de contrato e de seus eventuais aditamentos.

16.12 É vedada a subcontratação total do objeto ou das parcelas do objeto da contratação que foram exigidas nas condições de habilitação técnica, conforme detalhamento presente na minuta de contrato.

16.13 O prazo de execução é o constante do objeto, sendo que o prazo de vigência se inicia na data de assinatura do contrato e tem o seu termo final previsto nove meses após o prazo final da execução.

16.14 Os preços inicialmente contratados são fixos e irrevogáveis no prazo de um ano contado da data do orçamento estimado.

16.14.1 Após o interregno de um ano, os preços iniciais serão reajustados, mediante a aplicação, pelo contratante do Índice Nacional de Custo da Construção - INCC na forma do Decreto Municipal nº 071/2023, exclusivamente para as obrigações iniciadas e concluídas após a ocorrência da anualidade.

16.15 A substituição de consorciado deverá ser expressamente autorizada pela contratante e condicionada à comprovação de que a nova empresa do consórcio possui, no mínimo, os mesmos quantitativos para efeito de habilitação técnica e os mesmos valores para efeito de qualificação econômico-financeira apresentados pela empresa substituída para fins de habilitação do consórcio no processo licitatório que originou o contrato.

16.16 Os prazos de execução e de vigência poderão ser prorrogados, a critério da Administração conforme critérios estabelecidos no instrumento contratual anexo à este edital.

17 GARANTIA CONTRATUAL DE EXECUÇÃO

17.1 Será exigida a garantia da contratação de que tratam os arts. 96 e seguintes da Lei nº 14.133/2021, no percentual de 5% (cinco por cento) do valor contratual, conforme regras previstas no contrato.

17.1.1 No caso de consórcio, fica obrigada a empresa líder do consórcio ou o representante do mesmo a oferecer garantia do contrato.

17.1.2 O procedimento para a apresentação da garantia contratual ocorrerá da seguinte forma:

17.1.2.1 Será encaminhado email solicitando informação à adjudicatária sobre qual será a modalidade escolhida de prestação de garantia dentre as previstas no art. 96 da Lei nº 14.133/21. Respondido o email pela adjudicatária, serão encaminhados os dados necessários à prestação e apresentação da garantia conforme a modalidade escolhida.

17.1.2.2 A garantia nas modalidades caução ou títulos da dívida pública ou título de capitalização e fiança bancária deverão ser prestadas em até 05 dias úteis após o encaminhamento por e-mail dos dados necessários à prestação da garantia.



17.1.2.2.1 O prazo para apresentação poderá ser prorrogado 01 (uma) vez, por igual período, mediante solicitação da parte durante seu transcurso, devidamente justificada, e desde que o motivo apresentado seja aceito pela Administração.

17.1.2.3 No caso de seguro-garantia sua apresentação deverá ocorrer, no máximo, até a data de assinatura do contrato.

17.2 O contrato oferece maior detalhamento das regras que serão aplicadas em relação à garantia da contratação.

18 DAS INFRAÇÕES ADMINISTRATIVAS E SANÇÕES

18.1 Comete a aplicação das sanções de natureza pecuniária e restritivas de direitos, a que se refere o artigo 155 e seguintes da Lei Federal nº 14.133/21 e o Decreto Municipal nº 071/2023, será balizada pelas normas estabelecidas neste edital.

18.2 Comete infração administrativa, nos termos da lei, o licitante que, com dolo ou culpa:

18.2.1 Deixar de entregar a documentação exigida para o certame, compreendendo:

18.2.1.1 Deixar de entregar documentação exigida no instrumento convocatório.

18.2.1.2 Entregar documentação em manifesta desconformidade com as exigências do instrumento convocatório.

18.2.1.3 Fazer entrega parcial da documentação exigida no instrumento convocatório em desatendimento às condições do edital.

18.2.1.4 Deixar de entregar documentação complementar exigida pelo Agente de Contratação, necessária para a comprovação de veracidade e/ou autenticidade de documentação exigida no edital de licitação.

18.2.2 Não manter a proposta, salvo em decorrência de fato superveniente devidamente justificado, compreendendo:

18.2.2.1 Deixar de atender a convocações do Agente de Contratação durante o trâmite do certame ou atendê-las de forma insatisfatória.

18.2.2.2 Deixar de encaminhar ou encaminhar em manifesta desconformidade com o instrumento convocatório as amostras solicitadas pelo Agente de Contratação.

18.2.2.3 Abandonar o certame.

18.2.2.4 Solicitar sem justo motivo a desclassificação após a abertura da sessão do certame.

18.2.3 Não celebrar o contrato ou não entregar a documentação exigida para a contratação, quando convocado dentro do prazo de validade de sua proposta.

18.2.4 Apresentar declaração ou documentação falsa exigida para o certame ou prestar declaração falsa durante a licitação.

18.2.5 Fraudar a licitação.

18.2.6 Comportar-se de modo inidôneo ou cometer fraude de qualquer natureza.

18.2.7 Praticar atos ilícitos com vistas a frustrar os objetivos da licitação.

18.2.8 Praticar ato lesivo previsto no art. 5º da Lei n.º 12.846/2013.

18.3 Com fulcro na Lei Federal nº 14.133/2021, a Administração poderá, garantida a prévia defesa, aplicar aos licitantes e/ou adjudicatários as seguintes sanções, sem prejuízo das responsabilidades civil e criminal:

18.3.1 Advertência.



PREFEITURA
MUNICIPAL DE

MATÕES DO NORTE

PREFEITURA MUNICIPAL DE MATÕES DO NORTE/MA
CNPJ Nº 01.612.831/0001-87
AV. DR. ANTÔNIO SAMPAIO, 100 - CENTRO, CEP: 65.468-000
SECRETARIA MUNICIPAL DE EDUCAÇÃO, CULTURA, ESPORTE E LAZER

- 18.3.2 Multa.
- 18.3.3 Impedimento de licitar e contratar.
- 18.3.4 Declaração de inidoneidade para licitar ou contratar, enquanto perdurarem os motivos determinantes da punição ou até que seja promovida sua reabilitação perante a própria autoridade que aplicou a penalidade.
- 18.4 Na aplicação das sanções serão considerados:
- 18.4.1 A natureza e a gravidade da infração cometida.
- 18.4.2 As peculiaridades do caso concreto.
- 18.4.3 As circunstâncias agravantes ou atenuantes.
- 18.4.4 Os danos que dela provierem para a Administração Pública.
- 18.4.5 A implantação ou o aperfeiçoamento de programa de integridade, conforme normas e orientações dos órgãos de controle.
- 18.5 Serão aplicadas aos licitantes e/ou adjudicatários que incorrer nas infrações acima descritas as seguintes sanções:
- 18.5.1 **Impedimento de licitar e contratar**, quando praticadas as condutas descritas nos subitens 18.2.1, 18.2.2, 18.2.3 deste edital, sempre que não se justificar a imposição de penalidade mais grave (art. 156, § 4º, da Lei nº 14.133, de 2021).
- 18.5.2 **Declaração de inidoneidade para licitar e contratar**, quando praticadas as condutas descritas nos subitens 18.2.4, 18.2.5, 18.2.6, 18.2.7 e 18.2.8 deste edital, bem como nos subitens 18.2.1, 18.2.2 e 18.2.3 deste edital, que justifiquem a imposição de penalidade mais grave (art. 156, §5º, da Lei nº 14.133, de 2021).
- 18.5.3 Os respectivos prazos aplicáveis às infrações acima, estão definidos no Decreto Municipal nº 071/2023.
- 18.6 Todas as sanções previstas neste capítulo poderão ser aplicadas cumulativamente com a multa, conforme o caso.
- 18.7 A dosimetria das sanções será aplicada de acordo com os critérios objetivos definidos no Decreto Municipal nº 071/2023.
- 18.8 A recusa injustificada do adjudicatário em assinar o contrato, ou em aceitar ou retirar o instrumento equivalente no prazo estabelecido pela Administração, descrita no item 18.2.3, caracterizará o descumprimento total da obrigação assumida e o sujeitará às penalidades e à imediata perda da garantia de proposta em favor do órgão ou entidade promotora da licitação.
- 18.9 Na aplicação de qualquer penalidade haverá a prévia instauração do devido processo administrativo sancionatório, assegurando-se o contraditório e ampla defesa.
- 18.10 A apuração de responsabilidade relacionadas às sanções de impedimento de licitar e contratar e de declaração de inidoneidade para licitar ou contratar demandará a instauração de processo de responsabilização a ser conduzido por comissão composta por 2 (dois) ou mais servidores estáveis, que avaliará fatos e circunstâncias conhecidos e intimará o licitante ou o adjudicatário para, no prazo de 15 (quinze) dias úteis, contado da data de sua intimação, apresentar defesa escrita e especificar as provas que pretenda produzir.
- 18.11 Caberá recurso no prazo de 15 (quinze) dias úteis da aplicação das sanções de multa e impedimento de licitar e contratar, e de 05 (cinco) dias úteis para a sanção de advertência, contado da data da intimação, o qual será dirigido à autoridade que tiver proferido a decisão recorrida, que, se não a reconsiderar no prazo de 5 (cinco) dias úteis, encaminhará o recurso com sua moti-



PREFEITURA
MUNICIPAL DE

MATÕES DO NORTE

PREFEITURA MUNICIPAL DE MATÕES DO NORTE/MA
CNPJ Nº 01.612.831/0001-87
AV. DR. ANTÔNIO SAMPAIO, 100 - CENTRO, CEP: 65.468-000
SECRETARIA MUNICIPAL DE EDUCAÇÃO, CULTURA, ESPORTE E LAZER

vação à autoridade superior, que deverá proferir sua decisão no prazo máximo de 20 (vinte) dias úteis, contado do recebimento dos autos.

18.12 Caberá a apresentação de pedido de reconsideração da aplicação da sanção de declaração de inidoneidade para licitar ou contratar no prazo de 15 (quinze) dias úteis, contado da data da intimação, e decidido no prazo máximo de 20 (vinte) dias úteis, contado do seu recebimento.

18.13 O recurso e o pedido de reconsideração terão efeito suspensivo do ato ou da decisão recorrida até que sobrevenha decisão final da autoridade competente.

18.14 A aplicação das sanções previstas neste edital não exclui, em hipótese alguma, a obrigação de reparação integral dos danos causados ao Município de Matões do Norte.

18.15 As sanções de impedimento de licitar e contratar e declaração de inidoneidade para licitar ou contratar são passíveis de reabilitação na forma do art. 163 da Lei nº 14.133/21.

18.16 A personalidade jurídica do licitante poderá ser desconsiderada sempre que utilizada com abuso do direito para facilitar, encobrir ou dissimular a prática dos atos ilícitos previstos neste edital ou para provocar confusão patrimonial, e, nesse caso, todos os efeitos das sanções aplicadas à pessoa jurídica serão estendidos aos seus administradores e sócios com poderes de administração, à pessoa jurídica sucessora ou à empresa do mesmo ramo com relação de coligação ou controle, de fato ou de direito, com o licitante, observados, em todos os casos, o contraditório, a ampla defesa e a obrigatoriedade de análise jurídica prévia (art. 160, da Lei nº 14.133/21).

19 CRITÉRIOS DE PAGAMENTO E DOTAÇÃO ORÇAMENTÁRIA

19.1 Os critérios de pagamento estão detalhados no Anexo VI - Minuta de Contrato.

19.2 As despesas decorrentes do objeto deste edital correrão à conta das **DOTAÇÕES ORÇAMENTÁRIAS**:

FUNDEB

UNI. ORÇAMENTARIA: 1415 FUNDEB

FUNÇÃO PROGRAMÁTICA: 12 361 0013

PROJ. ATIVIDADE: 1.042 Const. Reforma Ampliação das Unidades Escolares – FEB 30%

ELEMENTO DE DESPESA: 4.4.90.51.00 Obras e Instalações

19.3 As despesas que seguirem nos exercícios subsequentes correrão à conta das rubricas ou verbas específicas consignadas nos orçamentos do Município.

20 DISPOSIÇÕES GERAIS

20.1 O Ordenador de Despesas da Educação, Cultura, Esporte e Lazer de Matões do Norte, compete anular esta Concorrência por ilegalidade, de ofício ou por provocação de qualquer pessoa, e revogar o certame por considerá-lo inoportuno ou inconveniente diante de fato superveniente, mediante ato escrito e fundamentado disponibilizado no sistema para conhecimento dos participantes da licitação, assegurada a prévia manifestação dos interessados.

20.2 Não havendo expediente ou ocorrendo qualquer fato superveniente que impeça a realização do certame na data marcada, a sessão será automaticamente transferida para o primeiro dia útil subsequente, no mesmo horário anteriormente estabelecido, desde que não haja comunicação em contrário, pelo Agente de Contratação.



PREFEITURA
MUNICIPAL DE

MATÕES DO NORTE

PREFEITURA MUNICIPAL DE MATÕES DO NORTE/MA
CNPJ Nº 01.612.831/0001-87
AV. DR. ANTÔNIO SAMPAIO, 100 - CENTRO, CEP: 65.468-000
SECRETARIA MUNICIPAL DE EDUCAÇÃO, CULTURA, ESPORTE E LAZER

- 20.3 Todas as referências de tempo no edital, no aviso e durante a sessão pública observarão o horário de Brasília – DF.
- 20.4 A adjudicação e homologação desta Concorrência competem ao Ordenador de Despesas da Secretaria Municipal de Infraestrutura e Serviços Urbanos de Matões do Norte/MA, respeitadas as regras de delegação previstas na legislação municipal.
- 20.5 A homologação do resultado desta licitação não implicará direito à contratação.
- 20.6 O edital e seus anexos estão disponíveis, na íntegra, no Portal Nacional de Contratações Públicas (PNCP) e nos endereços eletrônicos www.licitanet.com.br, www.matoesdonorte.ma.gov.br e sitio eletrônico do Tribunal de Contas do Estado do Maranhão.
- 20.7 A íntegra deste processo de licitação está disponível no endereço eletrônico www.matoesdonorte.ma.gov.br através do “Link” – “LICITAÇÕES”.
- 20.8 O proponente é responsável pela fidelidade e legitimidade das informações prestadas e dos documentos apresentados em qualquer fase da licitação. A falsidade de qualquer documento apresentado ou a inverdade das informações nele contidas implicará na imediata desclassificação do proponente que o tiver apresentado, ou, caso tenha sido o vencedor, sem prejuízo das demais sanções cabíveis.
- 20.9 É facultado o Agente de Contratação, ou à Autoridade a ele superior, em qualquer fase da licitação, promover diligências com vistas a esclarecer ou a complementar a instrução do processo.
- 20.10 Os proponentes intimados para prestar quaisquer esclarecimentos adicionais deverão fazê-lo no prazo determinado pelo Agente de Contratação, sob pena de desclassificação/inabilitação.
- 20.11 Na contagem dos prazos estabelecidos neste Edital e seus Anexos, salvo disposição em contrário, excluir-se-á o dia do início e incluir-se-á o do vencimento. Só se iniciam e vencem os prazos em dias de expediente na Administração.
- 20.12 O desatendimento de exigências formais não essenciais não importará no afastamento do proponente, desde que seja possível o aproveitamento do ato, observados os princípios da isonomia e do interesse público.
- 20.13 As normas que disciplinam esta Concorrência serão sempre interpretadas em favor da ampliação da disputa entre os proponentes, desde que não comprometam o interesse da Prefeitura Municipal de Matões do Norte, a finalidade e a segurança da contratação.
- 20.14 Os licitantes assumem todos os custos de preparação e apresentação de suas propostas e a Administração não será, em nenhum caso, responsável por esses custos, independentemente da condução ou do resultado do processo licitatório.
- 20.15 Os documentos eletrônicos produzidos com a utilização de processo de certificação disponibilizada pela ICP-Brasil, nos termos da Medida Provisória nº 2.200-2, de 24 de agosto de 2001, serão recebidos e presumidos verdadeiros em relação aos signatários, dispensando-se o envio de documentos originais e cópias autenticadas em papel.
- 20.16 Em caso de divergência entre disposições deste edital e de seus anexos ou demais peças que compõem o processo, prevalecerá as deste edital.
- 20.17 As decisões, resultados, comunicados e informações referentes a este processo licitatório serão disponibilizadas no site www.licitanet.com.br, no site www.matoesdonorte.ma.gov.br através do “Link” – “LICITAÇÕES”, encaminhados via comunicado (por e-mail) para o representan-



PREFEITURA
MUNICIPAL DE

MATÕES DO NORTE

PREFEITURA MUNICIPAL DE MATÕES DO NORTE/MA
CNPJ Nº 01.612.831/0001-87
AV. DR. ANTÔNIO SAMPAIO, 100 - CENTRO, CEP: 65.468-000
SECRETARIA MUNICIPAL DE EDUCAÇÃO, CULTURA, ESPORTE E LAZER

te indicado no credenciamento ou, ainda, mediante publicação no Diário Oficial do Município, quando for o caso.

20.18 Os casos não previstos neste Edital serão decididos pelo Agente de Contratação.

20.19 A participação do proponente implica em aceitação de todos os termos deste Edital.

20.20 Serão desconsideradas, para todos os efeitos, quaisquer manifestações que pretenda o licitante atribuir o Agente de Contratação, que não tenham sido exaradas de modo expreso, escrito e disponibilizado a todos os licitantes, necessariamente decorrentes de impugnações, recursos, questionamentos, ou qualquer tipo de provocação devidamente encaminhada ou protocolada em tempo hábil.

20.21 Fica eleito, para julgamento de quaisquer questões judiciais resultantes deste Edital, o Foro da Comarca de Cantanhede/MA.

20.22 Constituem-se em anexos do presente edital:

ANEXO I	Projeto Básico - Condições Gerais, Especificações e Quantitativos
ANEXO II	Estudo Técnico Preliminar
ANEXO III	Modelo de Proposta
ANEXO IV	Modelo de Atestado de Visita Técnica
ANEXO V	Modelo de Declaração de Renúncia à Visita Técnica
ANEXO VI	Minuta de Contrato

Matões do Norte/MA, 11 de setembro de 2024

Domingos Araújo Casa Nova
Secretário Municipal de Educação, Cultura, Esporte e Lazer



PREFEITURA
MUNICIPAL DE

MATÕES DO NORTE

PREFEITURA MUNICIPAL DE MATÕES DO NORTE/MA
CNPJ Nº 01.612.831/0001-87
AV. DR. ANTÔNIO SAMPAIO, 100 - CENTRO, CEP: 65.468-000
SECRETARIA MUNICIPAL DE EDUCAÇÃO, CULTURA, ESPORTE E LAZER

CONCORRÊNCIA Nº 010/2024

ANEXO I

PROJETO BÁSICO:

Planilha resumo;

Planilha orçamentária;

Memória de cálculo;

Composição de custo unitário;

Cronograma físico financeiro;

Planilha da curva ABC – Serviços;

Composição de BDI;

Composição de encargos sociais;

Memorial descritivo, especificações técnicas, normas de execução;



PLANILHA RESUMO - LOTE IV



Planilha Resumida		
Item	Descrição	Total
1	CONSTRUÇÃO - E.M.DUQUE DE CAXIAS	R\$ 396.977,40
VALOR TOTAL		R\$ 396.977,40

WELANE PATRICIA NUNES DO
NASCIMENTO:00065948246
Assinado de forma digital
por WELANE PATRICIA
NUNES DO
NASCIMENTO:00065948246



MEMORIAL DESCRITIVO ESPECIFICAÇÕES TÉCNICAS

OBRA: CONSTRUÇÃO DA ESCOLA MUNICIPAL DUQUE DE CAXIAS

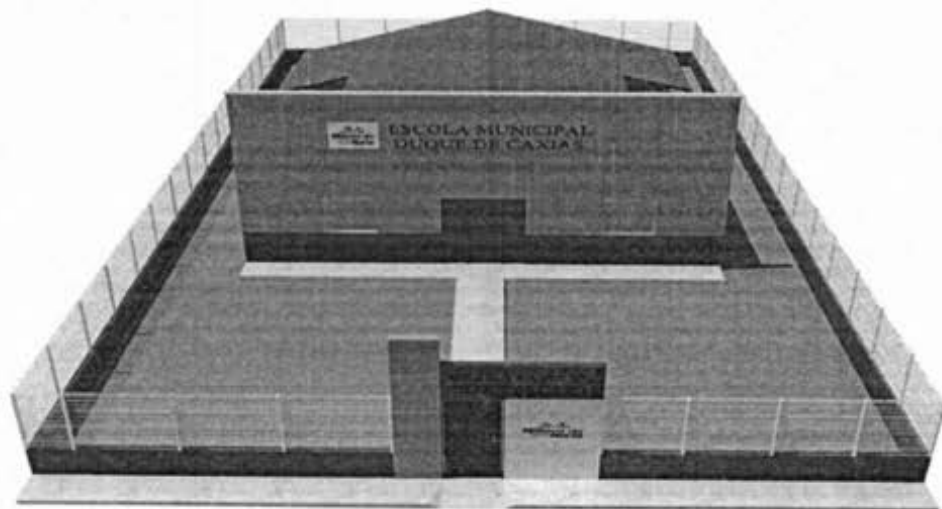

WELANE PATRICIA
NUNES DO
NASCIMENTO:000659
48246

Assinado de forma digital
por WELANE PATRICIA
NUNES DO
NASCIMENTO:00065948246

SUMÁRIO

MEMORIAL DESCRITIVO	4
EXECUÇÃO DA OBRA	4
NORMAS GERAIS	4
FISCALIZAÇÃO	5
MATERIAIS E MÃO DE OBRA	6
INSTALAÇÕES DA OBRA	6
ESPECIFICAÇÕES TÉCNICAS	7
SERVIÇOS PRELIMINARES:	7
FUNDAÇÃO:	8
ALVENARIA:	9
ESTRUTURA:	9
COBERTURA:	10
INSTALAÇÃO HIDRÁULICA, LOUÇAS E METAIS:	10
ESGOTO:	10
INSTALAÇÃO ELÉTRICA:	10
CABEAMENTO E QUADROS:	11
REVESTIMENTO INTERNO E EXTERNO:	11
PISO:	12
ESQUADRIAS:	14
PINTURA:	14
SERVIÇOS FINAIS:	16

Dados da Obra	
Objeto/ obra	<i>Obra: Construção da E.M Duque de Caxias</i>
Local/ implantação	<i>BR 135 – Curva do Didi</i>
Coordenadas Geográficas	<i>-3.820392° -44.517795°</i>
Proponente/ proprietário	<i>Prefeitura Municipal de Matões do Norte - MA</i>
Data/ Referência	<i>Agosto/2024</i>

Finalidade: O presente Memorial Descritivo tem por finalidade estabelecer os serviços, fixando os métodos construtivos a serem empregados na execução da presente obra de acordo com o projeto anexo, da E.M Duque de Caxias.



Fonte: Google Earth

MEMORIAL DESCRITIVO

EXECUÇÃO DA OBRA

A execução dos serviços ficará a cargo das empresas contratadas/empreiteiras, após os processos licitatórios, que deverão providenciar as Anotações de Responsabilidade Técnica das Obras junto ao Conselho Regional de Engenharia e Agronomia – CREA local, e atender as especificações deste memorial e dos contratos de prestação dos serviços que serão celebrados entre as Empreiteiras e o Ente Federado (contratante). Para a execução dos serviços serão necessários ainda os procedimentos normais de regularização do Responsável Técnico da Empreiteira, junto ao contratante, com relação ao comando da obra, diário de obra, licenças e alvarás.

NORMAS GERAIS

Estas especificações de materiais e serviços são destinadas à compreensão e interpretação dos Projetos de Arquitetura e Planilha Orçamentária. Os demais Projetos Complementares deverão ser elaborados e providenciados pelo ente federado, Prefeitura Municipal de Matões do Norte, e deverão ser obrigatoriamente parte integrante do Contrato da Obra.

Caso haja dúvidas de interpretação sobre as peças que compõem o Projeto de Arquitetura, elas deverão ser dirimidas antes do início da obra com o setor de Engenharia da Prefeitura Municipal de Matões do Norte, que ficará responsável pela fiscalização dos serviços. Para eventual necessidade nas alterações de materiais e (ou) serviços propostos, tanto pelo ente federado como pela Empreiteira, deverão ser previamente apreciados pela Divisão de Engenharia do Município, que poderá exigir informações complementares, testes ou análise para embasar Parecer Técnico final à sugestão alternativa apresentada.

Todas as peças gráficas deverão obedecer ao modelo padronizado pela ABNT, devendo ser rubricadas pelo profissional Responsável Técnico da Empresa Contratada.

São obrigações da Empreiteira e do seu Responsável Técnico:

- Obediência às Normas da ABNT e das Normas Regulamentadoras do Ministério do Trabalho e Emprego.
- Corrigir, às suas expensas, quaisquer vícios ou defeitos ocorridos na execução da obra, objeto do contrato, responsabilizando-se por quaisquer danos causados ao conveniente, decorrentes de negligência, imperícia ou omissão.

Empregar operários devidamente uniformizados e especializados nos serviços a serem executados, em número compatível com a natureza e cronograma da obra.

- Na fase de execução da obra, caso sejam verificadas divergências e inconsistências no projeto, comunicar ao ente federado (contratante), que por sua vez comunicará os fatos à Divisão de Engenharia do Município, para que as devidas providências sejam tomadas.
- Manter atualizados no Canteiro de Obra: Diário, Alvará, Certidões, Licenças, evitando interrupções por embargos.
- Estabelecer um serviço ininterrupto de vigilância da obra, até sua entrega definitiva, responsabilizando-se por quaisquer danos decorrentes da execução que porventura venham a ocorrer nela.
- Manter limpo o local da obra, com remoção de lixos e entulhos para fora do canteiro. Providenciar a colocação das placas exigidas pelo Ministério do Desenvolvimento Social e CREA local.
- Apresentar, ao final da obra, toda a documentação prevista no Contrato de Empreitada por Preço Global.
- Para execução da obra, objeto destas especificações, ficará a cargo da Empreiteira o fornecimento de todo o material, mão de obra, leis sociais, equipamentos e tudo o mais que se fizer necessário para o bom andamento e execução de todos os serviços previstos.

FISCALIZAÇÃO

A Fiscalização dos serviços será feita pelo ente federado, por meio do seu Responsável Técnico e preposto, portanto, em qualquer ocasião, a Empreiteira deverá submeter-se ao que for determinado pelo fiscal.

A Empreiteira manterá na obra, à frente dos serviços e como seu preposto, um profissional devidamente habilitado e residente, que a representará integralmente em todos os atos, de modo que todas as comunicações dirigidas pelo ente federado (contratante) ao preposto da Empresa executora terão eficácia plena e total, e serão consideradas como feitas ao próprio empreiteiro. Por outro lado, toda medida tomada pelo seu preposto será considerada como tomada pelo empreiteiro. Ressaltado seja, que o profissional devidamente habilitado, preposto da Empresa executora, deverá estar registrado no CREA local, como Responsável Técnico pela Obra que será edificada.

Poderá a Fiscalização paralisar a execução dos serviços, bem como solicitar que sejam refeitos, quando eles não forem executados de acordo com as especificações, detalhes ou com

a boa técnica construtiva. As despesas decorrentes de tais atos serão de inteira responsabilidade da Empreiteira.

A presença da Fiscalização na obra, não exime e sequer diminui a responsabilidade da Empreiteira perante a legislação vigente.

Deverá ser mantido no escritório da obra um jogo completo e atualizado do projeto de arquitetura e dos projetos complementares, as especificações, orçamentos, cronogramas e demais elementos técnicos pertinentes à edificação, que tenham sido aprovados pela Divisão de Engenharia do Município, bem como o Diário de Obra, que será o meio de comunicação entre o Ente Federado (Contratante) e a Empreiteira, no que se refere ao bom andamento da obra.

MATERIAIS E MÃO DE OBRA

As normas aprovadas ou recomendadas, as especificações, os métodos e ensaios, os padrões da Associação Brasileira de Normas Técnicas referentes aos materiais já normalizados, a mão de obra e execução de serviços especificados, serão rigorosamente exigidos.

Em caso de dúvidas sobre a qualidade dos materiais, poderá a Fiscalização exigir análise em instituto oficial, correndo as despesas por conta da Empreiteira.

A guarda e vigilância dos materiais e equipamentos necessários à execução das obras, de propriedade do convenente, assim como das já construídas e ainda não recebidas definitivamente, serão de total responsabilidade da empreiteira.

INSTALAÇÕES DA OBRA

Ficarão a cargo exclusivo da Empreiteira todas as providências e despesas correspondentes às instalações provisórias da obra, compreendendo o aparelhamento, mão de obra, maquinaria

ferramentas necessárias à execução dos serviços provisórios tais como: barracão; andaimes, tapumes, instalações de sanitários, de luz e telefone, de água etc.

ESPECIFICAÇÕES TÉCNICAS

SERVÍCIOS PRELIMINARES:

PLACA DE OBRA:

Será fixada 01 (uma) placa PADRÃO de obra, de forma legível e de fácil visualização com os dizeres fornecidos pelo Setor de Engenharia do órgão municipal, com dimensões 2,00x1,50m. A obra deverá ser executada e vistoriada por profissional habilitado pelo CREA-MA.

LIMPEZA MANUAL:

A completa limpeza do terreno será efetuada dentro da mais perfeita técnica, tomados os devidos cuidados de forma a se evitarem danos a terceiros.

O serviço de roçado e destocamento será executado de modo a não deixar raízes ou tocos de árvores que possam acarretar prejuízos aos trabalhos ou a obra. Estes serviços serão efetuados de forma manual, conforme a necessidade.

Toda a matéria vegetal resultante do roçado e destocamento bem como entulho de qualquer natureza será removido do canteiro de obras.

LIMPEZA MANUAL/ CARGA E TRANSPORTE:

Designação: Raspagem, desmatamento e limpeza do terreno, permitindo a obtenção de um retrato fiel de todos os acidentes do terreno para início de construção.

Recomendações: Uso obrigatório de Equipamento de Proteção Individual (EPI).

Procedimentos de Execução: Deverá ser feita a capinagem da vegetação, roçagem com foice das pequenas árvores. O material excedente deverá ser juntado, removido e queimado em um canto do lote.

LOCAÇÃO DA OBRA:

A locação da obra será feita preferencialmente por instrumentos, sendo o construtor responsável por sua correta execução. A locação se dará pelos eixos do projeto de fundação. As cotas de implantação da obra serão fornecidas pelo projeto de arquitetura. Serão aferidos os ângulos, dimensões e alinhamentos existentes no local com o projeto de locação fornecido pelo Proprietário. Em caso de divergência entre o projeto de locação e a situação existente, deve o Construtor comunicar o fato a

FISCALIZAÇÃO, para que esta providencie as alterações necessárias em tempo hábil. Na ocorrência de erro na locação por parte do Construtor, este se obriga a proceder às alterações necessárias sem ônus para o Proprietário, sem também haver alteração no prazo contratual.

FUNDAÇÃO:

Conforme NBR 6122/96 a fundação, será executada em concreto armado, com resistência: $f_{ck}=25\text{MPa}$ para os blocos e para vigas baldrames. Para a execução da fundação, além das especificações constantes no projeto básico, devem-se obedecer às seguintes especificações:

- Regularização e Compactação do fundo de valas com soquete;
- Fôrmas: comum com gravatas obedecendo a um espaçamento máximo de 40 cm.

ESCAVAÇÃO:

Escavação Mecanizada das valas para sapatas e baldrames de acordo com as medidas em projeto.

SAPATAS E BLOCOS:

O bloco armado, executado em concreto com no mínimo de F_{ck} 30 MPA, com dimensões conforme projeto. A armadura em aço CA-50 com barras de \emptyset 12,5 mm.

BALDRAMES:

As vigas baldrames serão executadas em concreto armado com F_{ck} 30 MPA, com dimensões de em projeto. A armadura em aço CA-60 com estribos \emptyset 5,00 mm e barras de \emptyset 12,5 mm. A

forma do baldrame será de tábua de madeira branca com reaproveitamento até 04 (quatro) vezes.

IMPERMEABILIZAÇÃO:

Todas as vigas da fundação deverão ser impermeabilizadas através de uma pintura, com no mínimo duas demãos, com tinta à base de material betuminoso, aplicado a frio. Somente será

iniciado o assentamento dos tijolos das paredes, após a perfeita e total secagem dos elementos impermeabilizantes.

ALVENARIA:

Será executada de acordo com a norma - NBR 15270-1, toda em tijolos cerâmicos (9x14x19) m. Os tijolos deverão ser de boa qualidade, sem empenos, defeitos, diferenças de medidas e bem recozidos, seu assentamento deverá ser feito com argamassa de cimento e areia. As paredes deverão obedecer às dimensões dos desenhos e detalhes, e as fiadas deverão ser galgadas por igual, alinhadas, aprumadas e niveladas, com junta de no máximo 1,5cm de espessura.

Toda a tubulação será embutida nas paredes e deverão ser envolvidas no seu perímetro, com argamassa de cimento e areia no traço 1:3.

Para melhor aderência da alvenaria de tijolos com as superfícies de concreto deverão ser chapiscadas as faces inferiores (fundo de vigas e vergas), com argamassa de cimento e areia grossa, no traço 1:3.

Os vãos das portas e janelas terão vergas de concreto armado, nas dimensões de (10x10) cm, armada com 2 ferros ¼", apoiada diretamente na alvenaria. O comprimento dos apoios não deverá ser inferior a 1/3 do vão, não podendo ser inferior a 20 cm a cada lado.

ESTRUTURA:

Conforme NBR 6118/2003 a estrutura será executada em concreto armado com resistência: $f_{ck} = 30\text{MPa}$, aço CA-50, fôrmas apropriadas de madeira, executadas rigorosamente e conforme projeto básico estrutural.

PILARES:

Os pilares serão de concreto armado com $F_{ck} 30\text{ Mpa}$. A armadura em aço CA-60 com estribos $\emptyset 5,0\text{ mm}$ e barras de $\emptyset 12,5\text{ mm}$. Sendo as dimensões de acordo com projeto estrutural, o cobrimento da armadura deverá ser de 3,0 cm. As formas serão de tábuas de madeira resinada com reaproveitamento máximo de 06 (seis) vezes.

VIGAS DE LIGAÇÃO:

Em todas as ligações dos pilares será executada vigas de amarração em concreto armado com mínimo de $F_{ck} 30\text{ Mpa}$. A armadura em aço CA-60 com estribos $\emptyset 5,00\text{ mm}$ e barras de $\emptyset 12,5\text{ mm}$. Sendo as dimensões de acordo com projeto estrutural e cobrimento de 3,0 cm. Formas de tábuas em madeira resinada com reaproveitamento de no máximo 06 (seis) vezes; para o escoramento utilizar madeiramento de eucalipto.

COBERTURA:

TELHA CERÂMICA:

Serão aplicadas telhas de barro cozidas, tipo colonial, de primeira qualidade. Emboçamento com argamassa 1:2:9 (cimento, cal e areia). Será utilizado calhas de concreto em platibanda como detalhado em projeto, tubos e conexões para escoamento de água pluviais.

INSTALAÇÃO HIDRÁULICA, LOUÇAS E METAIS:

Toda rede hidráulica da edificação, bem como a rede de esgotamento sanitário e rede de drenagem pluvial deverá atender a NBR 5626, NBR 8160 e NBR 10844 respectivamente. As instalações hidráulicas, de esgoto e água pluvial obedecerão às especificações contidas na planilha, bem como às normas. Lavatório e vasos sifonados em louça branca, válvula de descarga, torneira cromada de mesa para lavatório, ralo sifonado, Bomba centrífuga monofásica 0,5 CV ou 0,49 HP 6 a 20 m.

ESGOTO:

Todos os serviços de instalações Sanitárias/Esgoto deverão ser executados em caráter de manutenção. A execução das instalações deverá seguir as exigências das normas da ABNT (Associação Brasileira de Normas Técnicas) e Legislação Municipal. As normas e códigos aqui mencionados deverão ser aplicados, em sua última edição, ao fornecimento de materiais,

instalações, testes de desempenho e aceitação por parte da contratante ou seu representante legal. Em caso de divergências entre as normas, deverá ser aplicado o procedimento mais rigoroso. Deverá obedecer às normas ABNT – NBR: NBR-5984, NBR-8160, NBR-5680, NBR-9814.

INSTALAÇÃO ELÉTRICA:

A CONTRATADA deverá fornecer e instalar toda a rede elétrica, incluindo fiação, tomadas, interruptores, caixas de passagens, espelhos, eletrodutos, disjuntores, caixa de distribuição, suportes para iluminação e lâmpadas, deixando-os em perfeitas condições de funcionamento. As instalações elétricas deverão ser executadas de acordo com as especificações técnicas de projeto elétrico, observando todas as prescrições para materiais e execução, conforme normas específicas da ABNT e da concessionária local (EQUATORIAL).

Do quadro geral, localização no padrão de entrada de energia, partirão os alimentadores de energia, que serão em cabos unipolares isolados para 0,6/1,0KV, marca Sintenax ou equivalentes. Estes irão alimentar os quadros de distribuição de cada obra, responsáveis pela distribuição de energia nos ambientes, destinados a alimentar todos os circuitos como tomadas, iluminação e aparelhos de ar-condicionado. Qualquer prescrição que não esteja contida neste memorial e/ou no projeto elétrico, deverá ser consultada a FISCALIZAÇÃO e/ou Equipe Técnica da Prefeitura Municipal (CONTRATANTE).

CABEAMENTO E QUADROS:

Tubulação em eletroduto corrugado flexível, e fiação em fios e cabos de cobre, com isolamento anti-chama, com fio terra para todas as tomadas das áreas conforme normas da ABNT. Pontos de luz e energia em caixas de PVC 4x2 ou 4x4 para interruptores, telefonia, interfone e tomadas e sextavadas para lajes. Tomadas e interruptores, linha básica padrão, na cor a definir. Quadro central de distribuição de energia em chapa metálica anti-chama, Haste de aterramento, Quadro de medição e Disjuntor. As fiações com bitola Θ 2,5 mm² e 4 mm². Para instalações dos ambientes e também ar-condicionado.

Todos os equipamentos devidamente instalados e funcionais, conforme projeto arquitetônico, memorial quantitativo e planilha orçamentária.

REVESTIMENTO INTERNO E EXTERNO:

Os rebocos serão executados com argamassa de cimento, cal e areia peneirada, com traço de 1:2:8 e ter espessura máxima de: - interno 20mm e – externo 25mm. A execução do reboco será iniciada após 48 horas do lançamento do emboço, com a superfície limpa e molhada com broxa. Antes de ser iniciado o reboco, dever-se-á verificar se os marcos, batentes e peitoris já

se encontram perfeitamente colocados. Os rebocos regularizados e desempenados, à régua e desempenadeira, deverão apresentar aspecto uniforme, com paramentos perfeitamente planos, não sendo tolerada qualquer ondulação ou desigualdade na superfície. O acabamento final deverá ser executado com desempenadeira revestida com feltro, camurça ou borracha macia. Quando houver possibilidade de chuvas, a aplicação do reboco externo não será iniciada ou, caso já o tenha sido, será interrompida. Na eventualidade da ocorrência de temperaturas

elevadas, os rebocos externos executados em uma jornada de trabalho terão as suas superfícies molhadas ao término dos trabalhos.

REVESTIMENTO COM CERÂMICA:

A CONTRADA deverá fornecer e assentar revestimentos cerâmicos, com dimensões mínimas de 33x45cm ou 45x45cm, cor a serem definidas pela Equipe Técnica da Prefeitura (CONTRATANTE) e nos locais dispostos no projeto arquitetônico e orçamento. A argamassa colante para fixação deverá ser tipo ACII, de primeira qualidade e sua dosagem e preparos executados conforme a especificação do fabricante.

A aplicação da argamassa colante deverá ser feita com desempeno dentado metálico 8,0mm, a mesma deverá ser aplicada no emboço de baixo para cima, formando sulcos verticais na alvenaria, no caso das peças cerâmicas serem maior que 30x30cm, a argamassa colante além de ser aplicada apenas na alvenaria, também deverá aplicada de forma circular na peça cerâmica antes da aplicação da mesma. É obrigatório o uso de martelo de borracha no auxílio do assentamento para evitar a danificação das peças cerâmicas. Antes da aplicação da argamassa colante não será necessária a umidificação da parede (emboço), salvo condições especiais, como exposição ao sol e/ou vento devendo em tais condições ser consultada à

FISCALIZAÇÃO.

Os revestimentos deverão ser assentados de baixo para cima sendo que o controle dos prumos vertical e horizontal deverá ser feito com o auxílio de réguas de alumínio e fios de nylon. Deverá ser observada rigorosamente a uniformização da aplicação dos azulejos nas paredes de uma mesma dependência. Os azulejos deverão ter juntas a prumo não superiores a 3mm, utilizando espaçadores de plásticos. Os azulejos quando cortados deverão ter suas bordas acabadas além de não apresentarem rachaduras ou emendas.

Todos os arremates de arestas vivas (incluindo-se peitoris e requadros de janelas) deverão ser obrigatoriamente executados de modo a não deixar a face lateral da cerâmica aparente. O rejuntamento deverá ser feito com argamassa pré-fabricada tipo flexível, como no mínimo 12h após o assentamento, removendo logo em seguida o excesso através de uma esponja molhada e um pano seco e limpo.

Não podendo ser utilizadas borrachas e “chinelos”. A cor da argamassa para rejuntamento dos azulejos deverá ser definida pela Equipe Técnica da Prefeitura (CONTRATANTE), sendo

obrigatoriamente de primeira qualidade, sua dosagem e preparo executados conforme a especificação do fabricante.

PISO:

Será executado um piso de concreto moldado in loco com espessura de 6 cm.

Piso cimentado com traço 1:3 (cimento e areia) acabamento liso com espessura de 3 cm.

CONTRAPISO:

Sobre o solo devidamente compactado e um lastro de brita de 3cm, a CONTRADA deverá ser executado um contrapiso em concreto, com traço de 1:3 (cimento e areia), espessura de 3cm, desempenado, reguado, regularizado e sem função estrutural. Para não seja necessária a execução de uma camada de regularização acima do contrapiso é obrigatória a execução do mesmo em perfeito nível, dando os caimentos e/ou desníveis necessários para o piso quando houver, sendo que este deverá ser aprovado pela FISCALIZAÇÃO.

PISO CERÂMICA:

As cerâmicas deverão ser de boa qualidade, aplicada internamente apenas nas áreas que precisarem de troca, serão assentadas com argamassa de cimento e areia fina, no traço 1:3, sendo o rejuntamento em argamassa/pasta de cimento branco e areia fina, no traço 1:2.

PISO TÁTIL - EXTERNO

Os pisos para áreas externas que interligam as rampas do acesso principal e acesso lateral da Secretaria deverão ser do tipo ladrilho hidráulico cimentício com uso de piso tátil direcional e de alerta em placas com assentamento com argamassa, sua dimensão 300x300, sendo modelo de referência: Casa Francesa na cor azul.

Sequência de execução para áreas externas pisos em placas pré-moldados de concreto ou argamassa; assentados diretamente no contrapiso. Nivelar a superfície das placas com piso adjacentes (cimento desempenado). Não deverá haver desnível com relação ao piso adjacente,

exceto aquele existente no próprio relevo.

PISO TÁTIL - INTERNO

Os pisos a serem utilizados em espaços internos deverão ser o de sobrepor em piso a ser executado, sendo que o de alerta utilizado para situações de perigo ou para mudanças de trajeto e o piso direcional utilizado para sinalizar caminhos e rotas acessíveis seguras para deficientes visuais, desta forma o modelo de referência é: Marca Brasil e ou Casa Francesa, sua dimensão 250x250 fabricados em borracha sintética, cores existentes azul, amarelo, vermelho, cinza e preto.

A aplicação no projeto deverá ser na sinalização da circulação, indicando o caminho a ser percorrido, desde a entrada até a porta de cada ambiente, conforme projeto arquitetônico de acessibilidade e obedecendo aos critérios estabelecidos na ABNT NBR 9050.

ESQUADRIAS:

Janelas:

As esquadrias deverão ser em alumínio com vidro, 2 ou 4 folhas de vidros e com gradil de ferro de acordo com o projeto arquitetônico, aplainadas, desempenadas, lixadas e obedecer rigorosamente a localização, dimensões e as indicações do projeto arquitetônico.

Basculantes:

Deverão ser de alumínio e vidro tipo maxim-ar, aplainados, desempenados, e lixados, obedecendo rigorosamente a localização, dimensões indicadas no projeto arquitetônico.

Portão:

chapa de ferro, para a garagem, medida de 3mm, de abrir, de 3,00x2,50, quadro em tubo de ferro galvanizado de 2", chapa de ferro nº 18, inclusive dobradiças e trancas/ferrolho.

Portas em madeira:

Nas portas em madeira de lei, sem nós ou fendas, não ardida, isenta de carunchos ou brocas, a madeira deve ser seca e as folhas maciças. Deverão ser instaladas fechaduras com maçaneta e tambor que permitam abrir e fechar ambos os lados. Serão usadas 3 dobradiças nas portas, com dimensões 2 ½"x 3". Quanto as ferragens sendo de primeira qualidade, de acordo com o padrão A.B.N.T.

PINTURA:

A CONTRATADA deverá, antes de aplicar a tinta, preparar a superfície tornando-a limpa, seca, lisa, isenta de graxas, óleos, poeiras, ceras, resinas, sais solúveis e ferrugem, corrigindo-se a porosidade, quando exagerada. As superfícies de acabamento internas (paredes, tetos e

forros) receberão acabamento em tinta base acrílica ou é as externas acrílica (alvenarias e beirais de lajes) em tinta base acrílica. Antes da realização da pintura ou aplicação da textura é

obrigatória a realização de um teste de coloração, utilizando a base com a cor selecionada pela FISCALIZAÇÃO. Deverá ser preparada uma amostra de cores com as dimensões mínimas de 0,50x1,00m no próprio local a que se destina, para aprovação da FISCALIZAÇÃO. Deverão ser usadas as tintas já preparadas em fábricas, não sendo permitidas composições, salvo se especificadas pelo projeto ou FISCALIZAÇÃO.

As tintas aplicadas serão diluídas conforme orientação do fabricante e aplicadas na proporção recomendada. As camadas serão uniformes, sem corrimento, falhas ou marcas de pincéis. Para a execução de qualquer tipo de pintura as superfícies a serem pintadas serão cuidadosamente limpas, escovadas e raspadas, de modo a remover sujeiras, poeiras e outras substâncias estranhas, serão protegidas quando perfeitamente secas e lixadas, cada demão de tinta somente será aplicada quando a precedente estiver perfeitamente seca, devendo-se observar um intervalo de 24 horas entre demãos sucessivas, igual cuidado deverá ser tomado entre demãos de tinta e de massa plástica, observando um intervalo mínimo de 48 horas após cada demão de massa, deverão ser adotadas precauções especiais, a fim de evitar respingos de tinta em superfícies não destinadas à pintura, como vidros, ferragens de esquadrias e outras. As superfícies e peças deverão ser protegidas e isoladas com tiras de papel, pano ou outros materiais e os salpicos deverão ser removidos, enquanto a tinta estiver fresca, empregando-se um removedor adequado, sempre que necessário.

A CONTRATADA deverá fornecer e aplicar pintura na cor branco sobre superfície de reboco, com no mínimo duas demãos, conforme indicação no projeto. Em todas as superfícies rebocadas, deverão ser verificadas eventuais trincas ou outras imperfeições visíveis, aplicando-se enchimento de massa, conforme o caso, e lixando-se levemente as áreas que não se encontrem bem niveladas e aprumadas. As superfícies deverão estar perfeitamente secas, sem gordura, lixadas e seladas para receber o acabamento.

ACESSIBILIDADE/ ESTACIONAMENTO

Para o projeto o nível da rampa seguirá altura a 10 cm para adequar aos seguimentos de inclinação admissível na NBR 9050 com $i\%: 8,33 (1:2)$. A rampa será aplicada na entrada principal e na entrada principal com largura de 1,20m, sendo o mínimo admissível com as abas laterais de 50 cm de largura e comprimento de rampa em 1,20, o material a ser executado será em concreto. Estacionamento será na fachada como demonstra em projeto, de piso cimentado.

PROTEÇÃO DE COMBATE A INCÊNDIO/ SPDA

O projeto de sinalização de emergência deve seguir parâmetros conforme a NBR 13.434/2004, sendo a sinalização básica constituída por quatro categorias, de acordo com cada função, para melhor entendimento na execução deverá ser seguido pranchas de combate a incêndio; a descrição de cada orientação estando citadas abaixo:

- A. Sinalização de proibição, cuja função é proibir ou coibir ações capazes de conduzir ao início do incêndio ou ao seu agravamento;
- B. Sinalização de alerta, cuja função é alertar para áreas e materiais com potencial risco;
- C. Sinalização de orientação e salvamento, cuja função é indicar as rotas de saída e ações necessárias para o seu acesso;
- D. Sinalização de equipamentos de combate e alarme, cuja função é indicar a localização e os tipos de equipamentos de combate a incêndio disponível;

As sinalizações devem apresentar efeito fotoluminescentes. Quando a sinalização por sujeita a intempéries os agentes físicos e químicos devem ser vistoriados a cada seis meses, assim efetuando a sua recuperação ou substituição, quando e se necessário.

- SPDA – Sistema de proteção contra descargas atmosféricas: o sistema adotado, concepções, plantas e detalhes constam no projeto.

SERVIÇOS FINAIS:

A reforma deverá ser entregue com todas as instalações em perfeito estado de funcionamento telhado sem goteira, pintura sem mancha, azulejo limpos, pisos lavados, ferragens e esquadrias polidas e lubrificadas e limpeza da área onde foi instalado o canteiro, sem resto de materiais e entulho.

Matões do Norte, agosto de 2024

WELANE PATRICIA Assinado de forma
NUNES DO digital por WELANE
NASCIMENTO:000 PATRICIA NUNES DO
65948246 NASCIMENTO:0006594
8246

Welane Patrícia Nunes do Nascimento
Engenheira Civil
CREA: ° 111583494-0

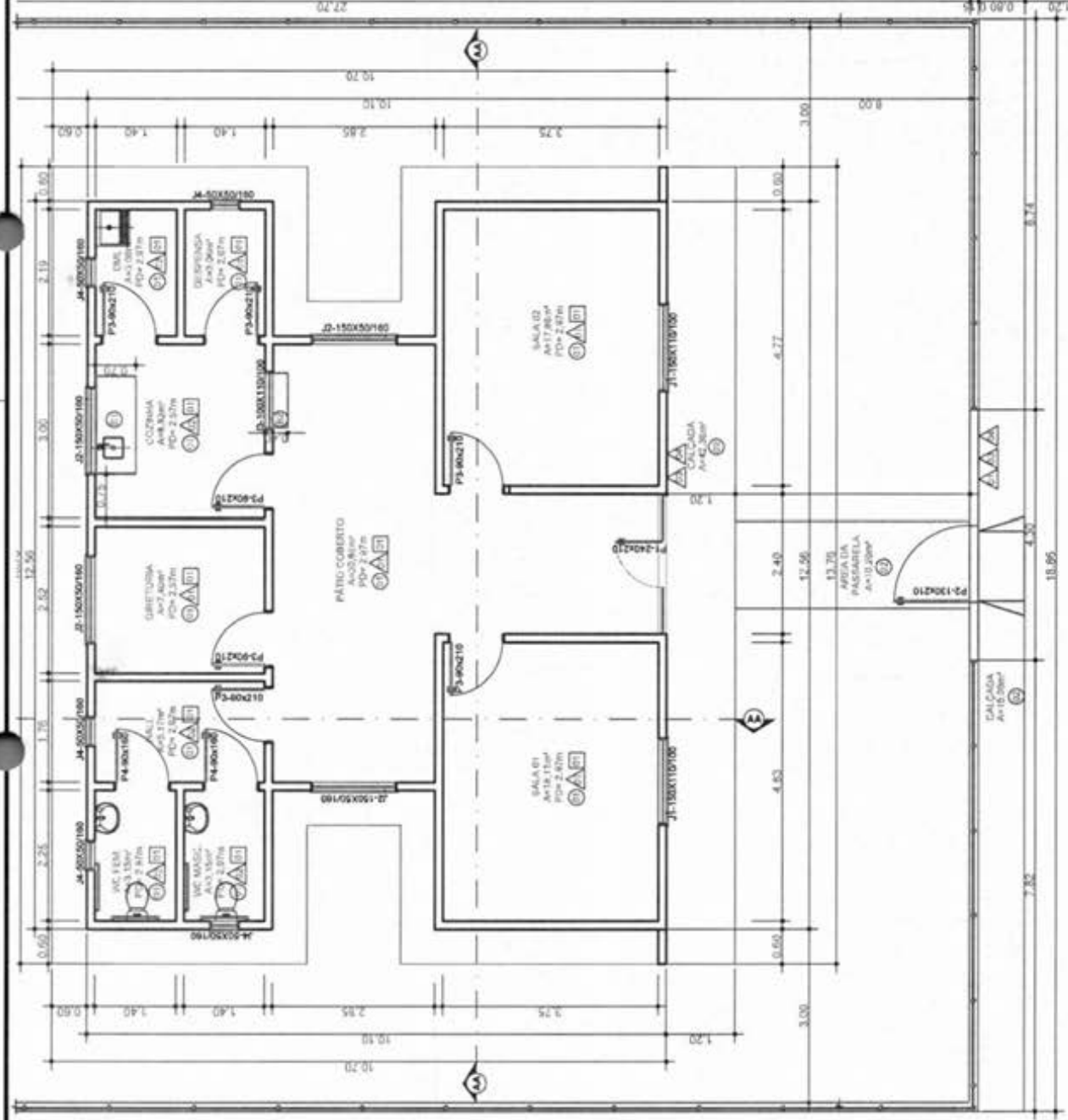

- QUADRO DE ESPECIFICAÇÕES**
- 1 - PROJ. GERAL DO EDIFÍCIO
 - 2 - PROJ. DE ESTRUTURA
 - 3 - PROJ. DE FUNDAÇÃO
 - 4 - PROJ. DE INSTALAÇÃO ELÉTRICA
 - 5 - PROJ. DE INSTALAÇÃO HIDRÁULICA E SANITÁRIA
 - 6 - PROJ. DE INSTALAÇÃO DE AR-CONDICIONADO
 - 7 - PROJ. DE INSTALAÇÃO DE VENTILAÇÃO MECANICA
 - 8 - PROJ. DE INSTALAÇÃO DE SINALIZAÇÃO DE SEGURANÇA
 - 9 - PROJ. DE INSTALAÇÃO DE SINALIZAÇÃO DE SEGURANÇA
 - 10 - PROJ. DE INSTALAÇÃO DE SINALIZAÇÃO DE SEGURANÇA

QUADRO DE ÁREAS

ÁREA	USO	ÁREA (m ²)
ÁREA CONSTRUTIVA	110,00	110,00
ÁREA DA COBERTURA	0,00	0,00
ÁREA DO PÁTIO (TERREÇO)	180,00	180,00
ÁREA DA REDE (CABELO DE GIZ)	0,00	0,00
ÁREA DO COLOCAMENTO	0,00	0,00
ÁREA DA PLATAFORMA	0,00	0,00
ÁREA DO GRUPO	0,00	0,00
ÁREA DO GRUPO 2	0,00	0,00

RESUMO DE ESQUADRIAS

TIPO	LARG. (m)	ALT. (m)	QUANT.	MODELO/TIPO	MATERIAL
1	0,60	2,10	8	CAIXA DE LIGAMENTO	PLUM
2	0,60	2,10	8	CAIXA DE LIGAMENTO	PLUM
3	0,60	2,10	8	CAIXA DE LIGAMENTO	PLUM
4	0,60	2,10	8	CAIXA DE LIGAMENTO	PLUM
5	0,60	2,10	8	CAIXA DE LIGAMENTO	PLUM
6	0,60	2,10	8	CAIXA DE LIGAMENTO	PLUM
7	0,60	2,10	8	CAIXA DE LIGAMENTO	PLUM
8	0,60	2,10	8	CAIXA DE LIGAMENTO	PLUM
9	0,60	2,10	8	CAIXA DE LIGAMENTO	PLUM
10	0,60	2,10	8	CAIXA DE LIGAMENTO	PLUM

02 PLANTA BAIXA
Esc: 1/50

Assinado de forma digital por
WELANE PATRICIA NUNES DO NASCIMENTO:00065948246
DO NASCIMENTO:00065948246 NASCIMENTO:00065948246

Projeto:
ESCOLA MUNICIPAL DUAJE DE CAXIUS
Responsável Técnico:
SOLIMAR ALVES DE OLIVEIRA
CRP: 14.570
RESPOSTA TÉCNICA: 00065948246

Local de obra:
CURVA DO DIDI
Zona:
RURAL

Comunidade:
PREFEITURA MUNICIPAL DE MATÕES DO NORTE/MA

Classificação:
PLANTA BAIXA

Scale:
02/06

Date:
09/04/2024

Sheet:
1/75

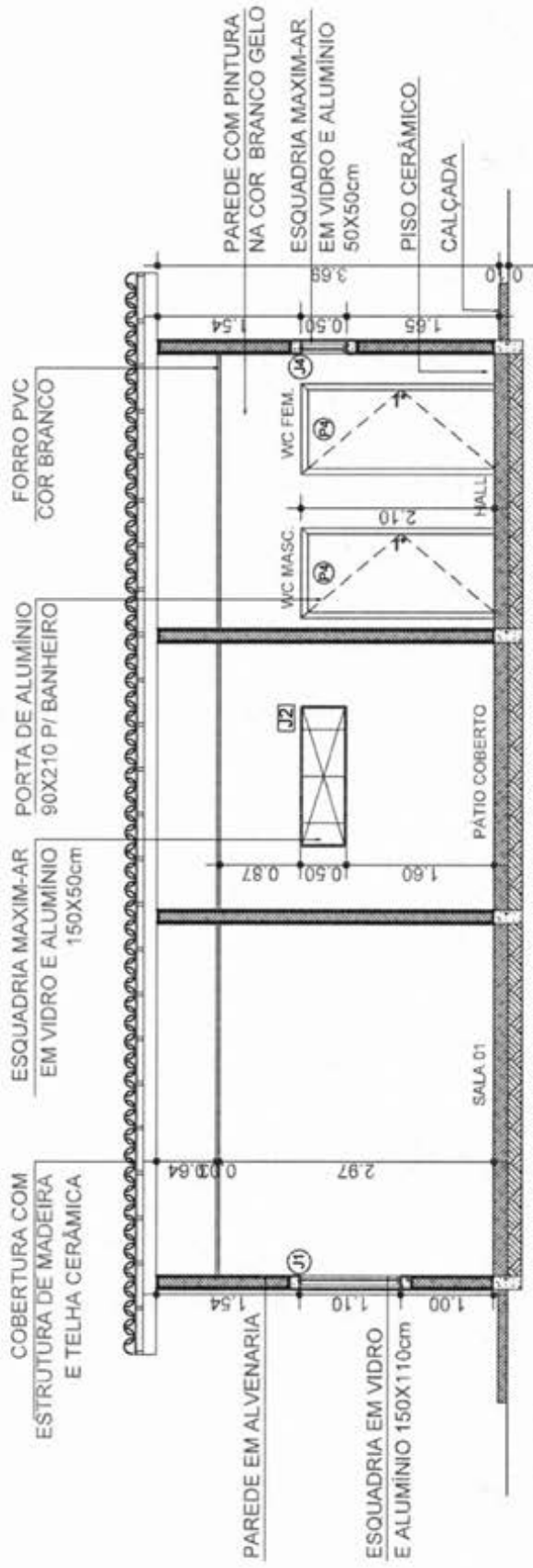

03 CORTE AA
Esc: 1/50

COBERTURA COM ESTRUTURA DE MADEIRA E TELHA CERÂMICA

TERÇA PEÇA 7X14cm

PONTALETE PEÇA 7X14cm

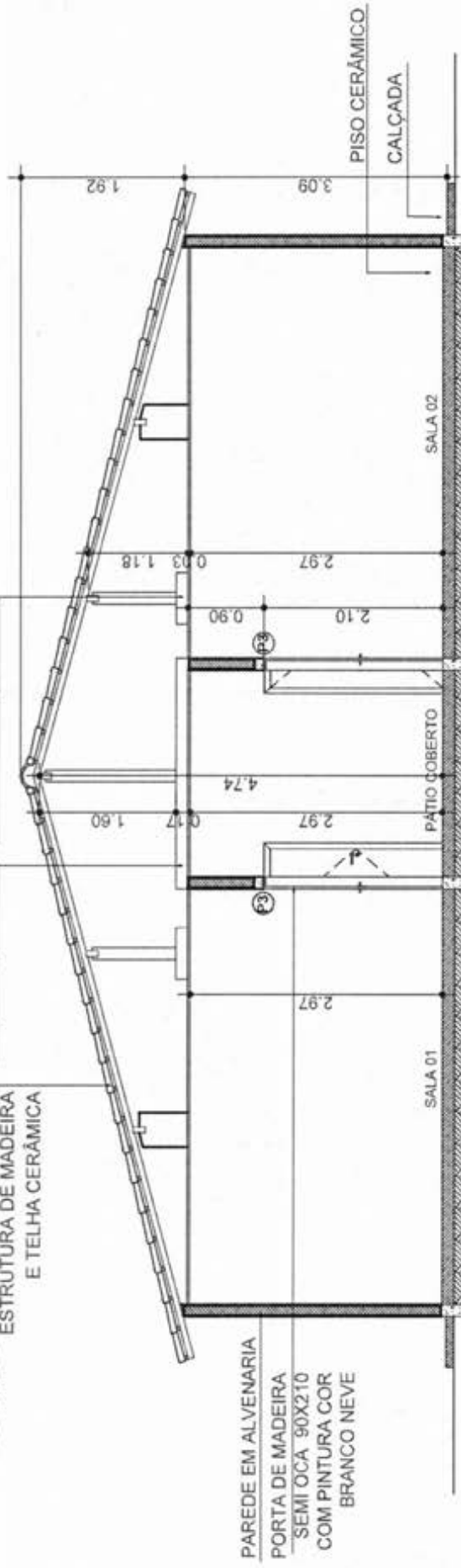

04 CORTE BB
Esc: 1/50

WELANE PATRICIA NUNES DO NASCIMENTO-00065948246

Assinado de forma digital por WELANE PATRICIA NUNES DO NASCIMENTO-00065948246

Projeto	ESCOLA MUNICIPAL DUQUE DE CAXIAS	Local de obra	CURVA DO DIDI	Zona	RURAL
Responsável Técnico	WELANE PATRICIA NUNES DO NASCIMENTO-00065948246	Coordenador	PREFEITURA MUNICIPAL DE MATÕES DO NORTE/MA	Data	03/06/2024
Identificação	ESTRUTURA: 03/06	Descrição	CORTES	Escala	1/50

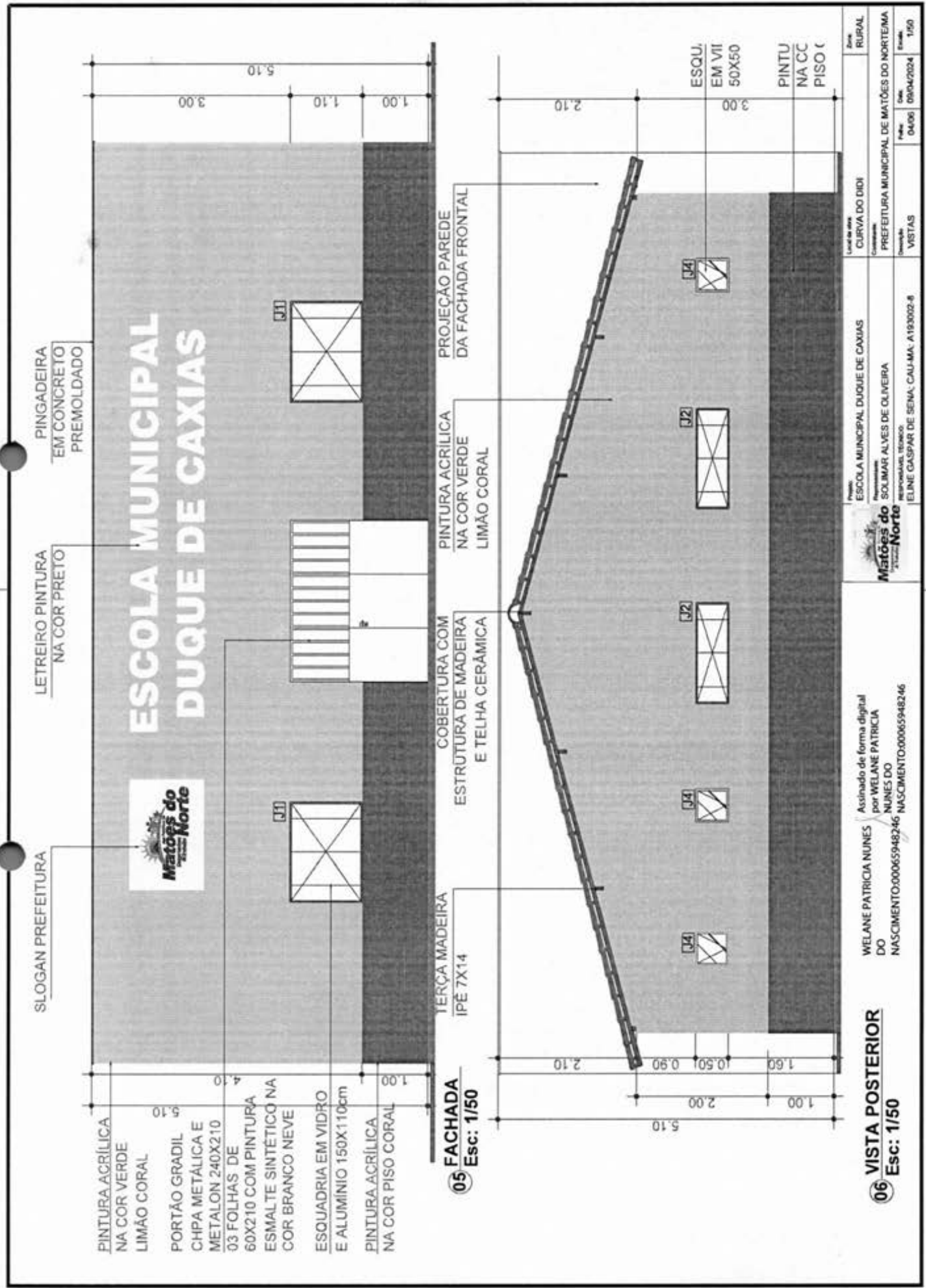

SLOGAN PREFEITURA

LETREIRO PINTURA NA COR PRETO

PINGADEIRA EM CONCRETO PREMOLDADO

- PINTURA ACRÍLICA NA COR VERDE LIMÃO CORAL
- PORTÃO GRADIL CHPA METÁLICA E METALON 240X210
- 03 FOLHAS DE 60X210 COM PINTURA ESMALTE SINTÉTICO NA COR BRANCO NEVE
- ESQUADRIA EM VIDRO E ALUMÍNIO 150X110cm
- PINTURA ACRÍLICA NA COR PISO CORAL

ESCOLA MUNICIPAL DUQUE DE CAXIAS

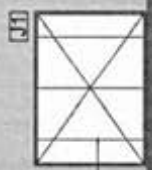

TERÇA MADEIRA IPÊ 7X14

COBERTURA COM ESTRUTURA DE MADEIRA E TELHA CERÂMICA

PINTURA ACRÍLICA NA COR VERDE LIMÃO CORAL

PROJEÇÃO PAREDE DA FACHADA FRONTAL



ESQU. EM VII 50X50

PINTU NA CC PISO C

WELANE PATRICIA NUNES
DO NASCIMENTO:00065948246
NUNES DO NASCIMENTO:00065948246

06 VISTA POSTERIOR
Esc: 1/50

Projeto: ESCOLA MUNICIPAL DUQUE DE CAXIAS
Responsável: SOLIMAR ALVES DE OLIVEIRA
RESPONSÁVEL TÉCNICO: ELINE GASPAR DE SENA - CAU-MA - A190002-8

Local de obra: CURVA DO DIDI
Comunidade: PREFEITURA MUNICIPAL DE MATÕES DO NORTE/MA
Descrição: VISTAS
Folha: 04-06
Data: 08/04/2024
Escala: 1/50
Zona: RURAL

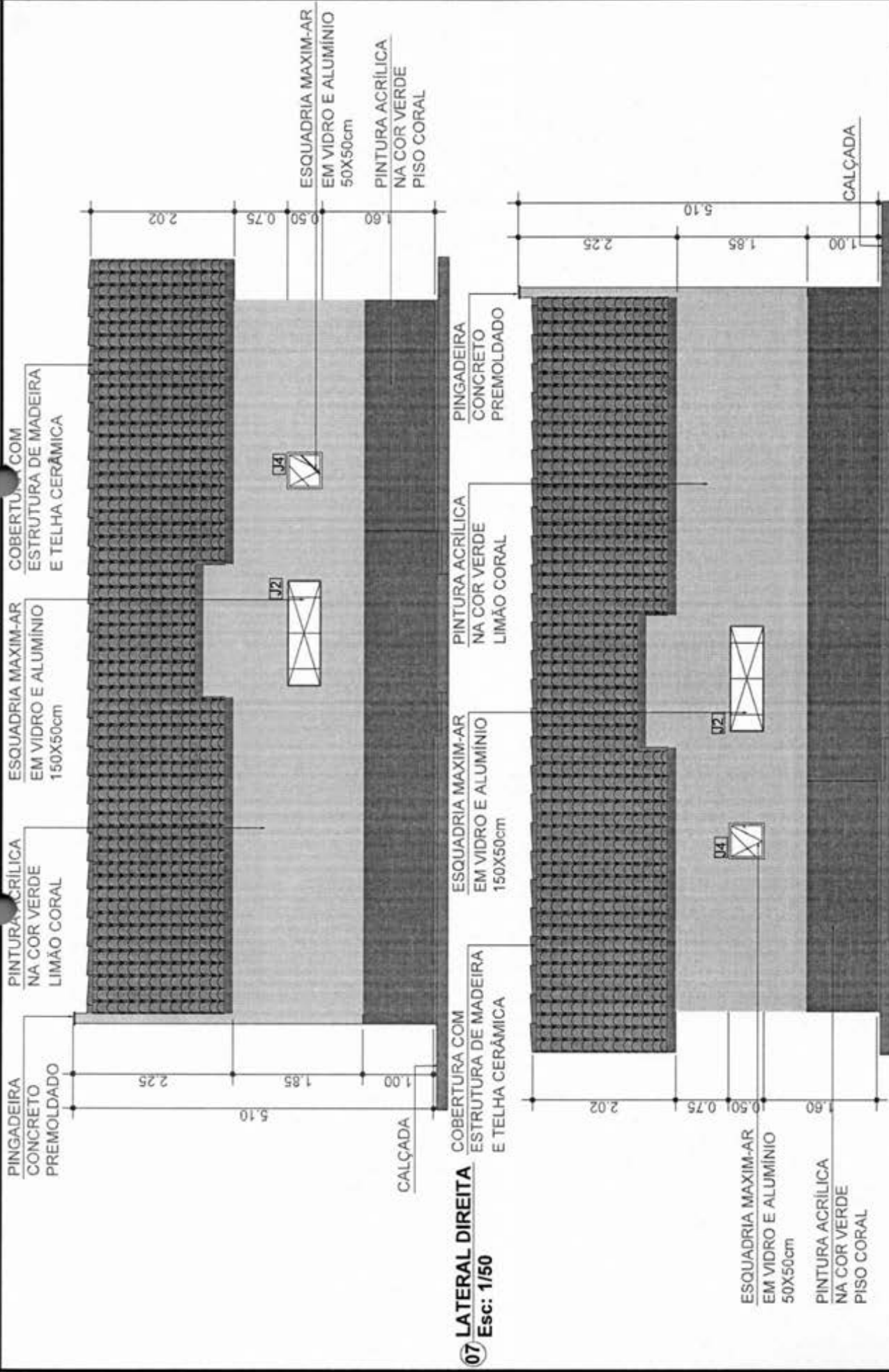

07 LATERAL DIREITA
Esc: 1/50

08 LATERAL ESQUERDA
Esc: 1/50

WELANE PATRICIA NUNES
DO
NASCIMENTO:00065948246
Assinado de forma digital
por WELANE PATRICIA
NUNES DO
NASCIMENTO:00065948246

Matões do Norte
Município do Nordeste
REPUBLICANA, TRABALHADOR
ELINE GASPAR DE SENNA - CAU-MA - A193002-8

Local de obra	CURVA DO DIDI	Zona	RURAL
Contratante	PREFEITURA MUNICIPAL DE MATÕES DO NORTE/MA	Parcela	05/06
Demanda	VISTAS	Data	09/04/2024
		Escala	1/50



09 VISTA PORTAL
Esc: 1/50

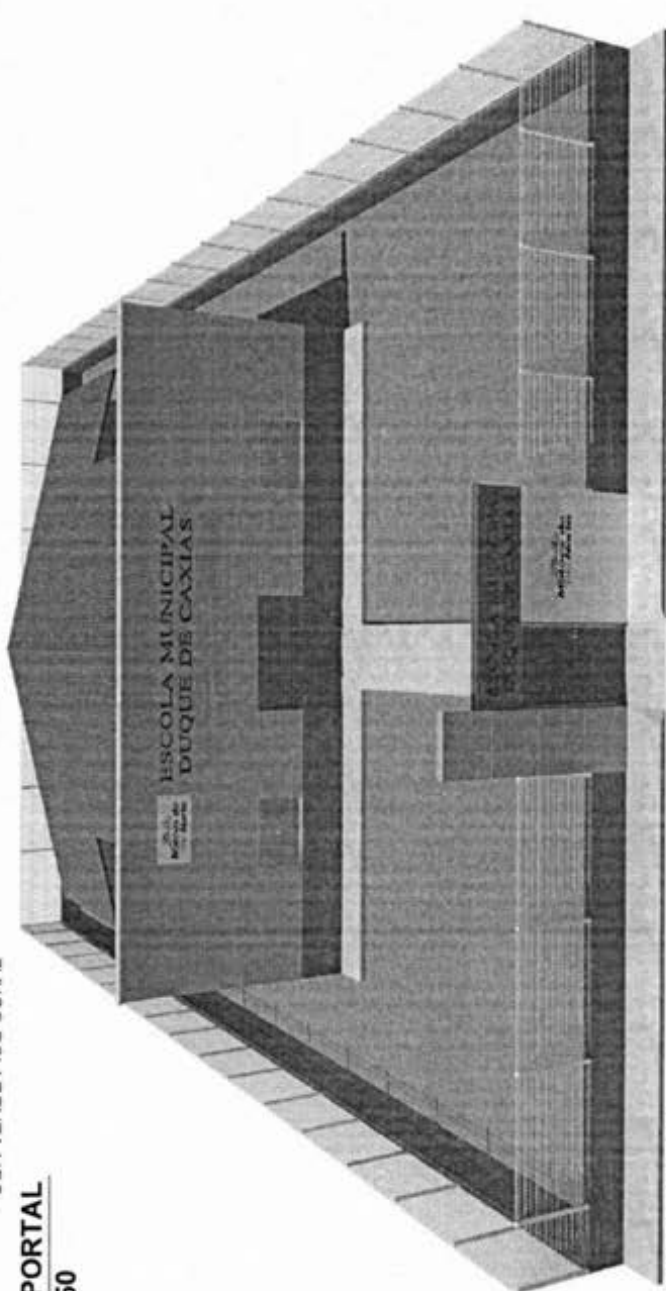

10 3D PERSPECTIVA

		Local de obra: CURVA DO DIDI	Zona: RURAL
Projeto: ESCOLA MUNICIPAL DUQUE DE CAXIAS		Coordenador: PREFEITURA MUNICIPAL DE MATÕES DO NORTEAMA	Data: 06/06
Responsável Técnico: ELINE GASPAR DE SENNA - CAU-MA - A193002-8		Descrição: PORTAL / PERSPECTIVA	Escala: INDICADO

WELANE PATRICIA NUNES
DO
NASCIMENTO00065948246
NASCIMENTO00065948246

Assinado de forma digital por
WELANE PATRICIA NUNES DO
NASCIMENTO00065948246

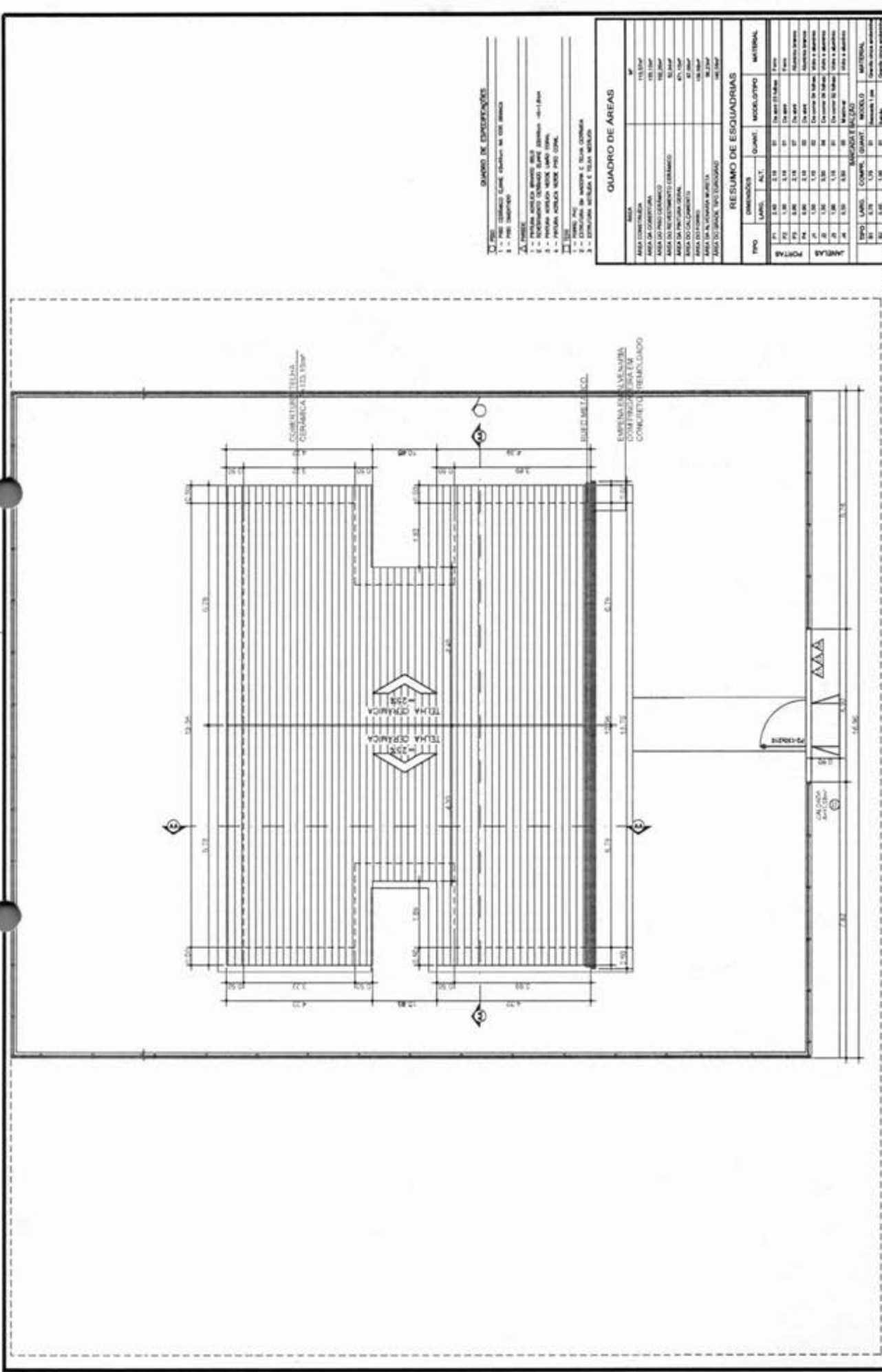

- QUADRO DE ESPECIFICAÇÕES**
- 1 - PISO: CERÂMICO COM CHUVADEIRO EM TODAS AS SALAS
 - 2 - PISO: INTERIORS
- 3 - PORTAS:**
- 1 - PORTA ALUMINADA BRANCA 1,20x2,10
 - 2 - RECEPTOR CILÍNDRICO ALUMINADO BRANCO 11x11cm
 - 3 - PORTA ALUMINADA BRANCA 1,20x2,10
 - 4 - PORTA ALUMINADA BRANCA 1,20x2,10
 - 5 - PORTA ALUMINADA BRANCA 1,20x2,10
- 4 - JANELAS:**
- 1 - JANELA ALUMINADA BRANCA 1,20x2,10
 - 2 - RECEPTOR CILÍNDRICO ALUMINADO BRANCO 11x11cm
 - 3 - PORTA ALUMINADA BRANCA 1,20x2,10
 - 4 - PORTA ALUMINADA BRANCA 1,20x2,10
 - 5 - PORTA ALUMINADA BRANCA 1,20x2,10
- 5 - PORTAS:**
- 1 - PORTA ALUMINADA BRANCA 1,20x2,10
 - 2 - RECEPTOR CILÍNDRICO ALUMINADO BRANCO 11x11cm
 - 3 - PORTA ALUMINADA BRANCA 1,20x2,10
 - 4 - PORTA ALUMINADA BRANCA 1,20x2,10
 - 5 - PORTA ALUMINADA BRANCA 1,20x2,10

QUADRO DE ÁREAS

ÁREA	QUANT.	UNID.	VALOR
ÁREA DE COBERTURA	1	m²	150,00
ÁREA DE COBERTURA	1	m²	150,00
ÁREA DO PISO CERÂMICO	1	m²	150,00
ÁREA DO PISO CERÂMICO	1	m²	150,00
ÁREA DO PISO CERÂMICO	1	m²	150,00
ÁREA DO PISO CERÂMICO	1	m²	150,00
ÁREA DO PISO CERÂMICO	1	m²	150,00
ÁREA DO PISO CERÂMICO	1	m²	150,00
ÁREA DO PISO CERÂMICO	1	m²	150,00
ÁREA DO PISO CERÂMICO	1	m²	150,00
ÁREA DO PISO CERÂMICO	1	m²	150,00

RESUMO DE ESQUADRIAS

TIPO	DIMENSÕES	QUANT.	UNID.	VALOR
PORTAS	1,20x2,10	5	m²	10,50
ÁREAS	1,20x2,10	5	m²	10,50
JANELAS	1,20x2,10	5	m²	10,50
JANELAS	1,20x2,10	5	m²	10,50
JANELAS	1,20x2,10	5	m²	10,50
JANELAS	1,20x2,10	5	m²	10,50
JANELAS	1,20x2,10	5	m²	10,50
JANELAS	1,20x2,10	5	m²	10,50
JANELAS	1,20x2,10	5	m²	10,50
JANELAS	1,20x2,10	5	m²	10,50

Local de obra: CURVA DO DIJO
 Zona: RURAL
 Descrição: COBERTURA
 Data: 09/04/2024
 Escala: 1/75
 Folha: 01/06
 Projeto: 01/06

Projeto: ESCOLA MUNICIPAL DUQUE DE CAXIAS
 Responsável: WELANE PATRICIA NUNES DO
Matoões do Norte
 Responsável Técnico: ELINE GASPAR DE SENNA - CAU-MA - A193002-8

Assinado de forma digital por
 WELANE PATRICIA NUNES DO
 NASCIMENTO-00065948246 NASCIMENTO-00065948246

01 COBERTURA
 Esc: 1/75

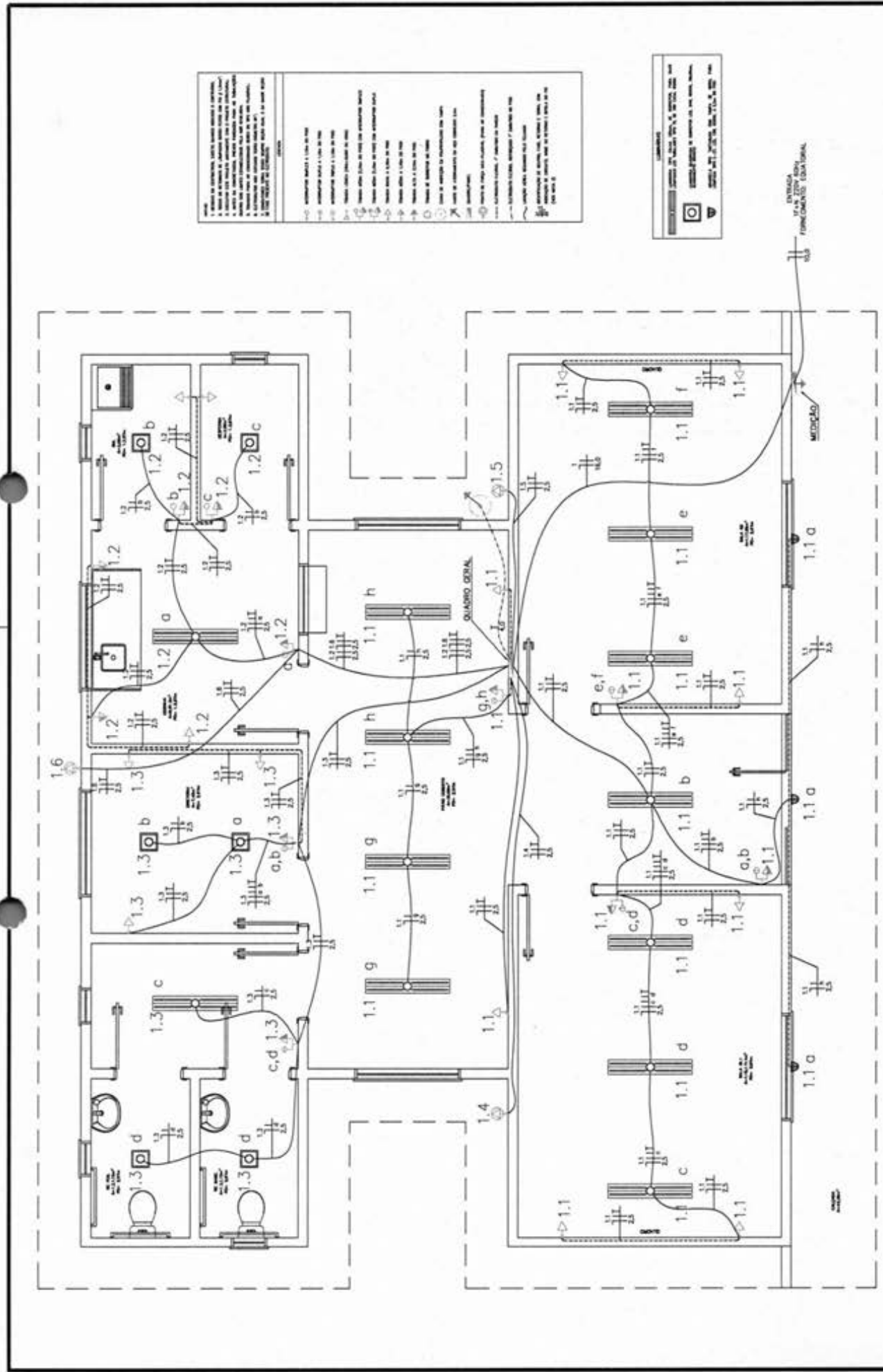

- LEGENDA**
- 1. Símbolo de iluminação, sempre indicar número de lâmpadas.
 - 2. Símbolo de tomada, sempre indicar tensão e número de polos.
 - 3. Símbolo de interruptor, sempre indicar tensão e número de polos.
 - 4. Símbolo de interruptor diferencial, sempre indicar tensão e número de polos.
 - 5. Símbolo de relé, sempre indicar tensão e número de polos.
 - 6. Símbolo de lâmpada fluorescente, sempre indicar tensão e número de polos.
 - 7. Símbolo de lâmpada de emergência, sempre indicar tensão e número de polos.
 - 8. Símbolo de lâmpada de emergência, sempre indicar tensão e número de polos.
 - 9. Símbolo de lâmpada de emergência, sempre indicar tensão e número de polos.
 - 10. Símbolo de lâmpada de emergência, sempre indicar tensão e número de polos.
 - 11. Símbolo de lâmpada de emergência, sempre indicar tensão e número de polos.
 - 12. Símbolo de lâmpada de emergência, sempre indicar tensão e número de polos.
 - 13. Símbolo de lâmpada de emergência, sempre indicar tensão e número de polos.
 - 14. Símbolo de lâmpada de emergência, sempre indicar tensão e número de polos.
 - 15. Símbolo de lâmpada de emergência, sempre indicar tensão e número de polos.
 - 16. Símbolo de lâmpada de emergência, sempre indicar tensão e número de polos.

ESCALA

1:1

1:2

1:3

1:4

1:5

1:6

1:7

1:8

1:9

1:10

1:11

1:12

1:13

1:14

1:15

1:16

Projeto: ESCOLA MUNICIPAL DUQUE DE CAXIAS	Zona: RURAL
Local de obra: CURVA DO DIDI	
Coordenação: PREFEITURA MUNICIPAL DE MATÕES DO NORTE	
Descrição: PROJETO ELÉTRICO	Data: 01/02/2010
Responsável Técnico: WELANE PATRÍCIA NUNES DO NASCIMENTO	Escala: 1:50

Assinado de forma digital
 por WELANE PATRÍCIA
 NUNES DO NASCIMENTO-00065948246
 NASCIMENTO-00065948246

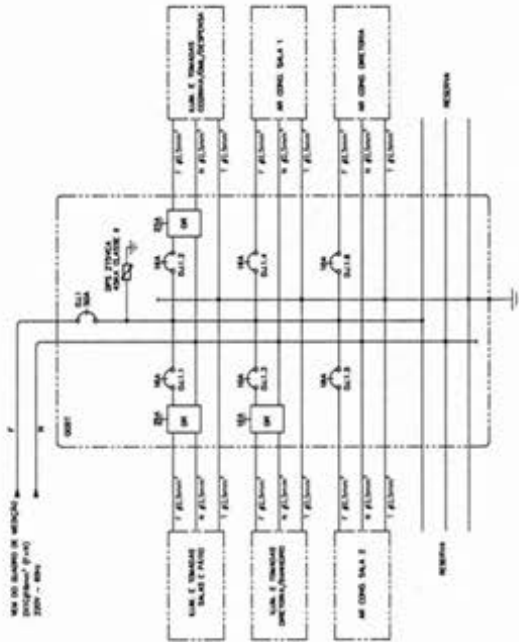

QUADRO GERAL - MULTITELAR

Item	Descrição	Quantidade	Valor Unitário (R\$)	Valor Total (R\$)
1	Disjuntor 20A	1	150,00	150,00
2	Interruptor 20A	1	100,00	100,00
3	Disjuntor 10A	2	100,00	200,00
4	Interruptor 10A	2	80,00	160,00
5	Disjuntor 5A	4	80,00	320,00
6	Interruptor 5A	4	60,00	240,00
7	Barra de Alumínio	1	50,00	50,00
8	Barra de Alumínio	1	50,00	50,00
9	Barra de Alumínio	1	50,00	50,00
10	Barra de Alumínio	1	50,00	50,00
11	Barra de Alumínio	1	50,00	50,00
12	Barra de Alumínio	1	50,00	50,00
13	Barra de Alumínio	1	50,00	50,00
14	Barra de Alumínio	1	50,00	50,00
15	Barra de Alumínio	1	50,00	50,00
16	Barra de Alumínio	1	50,00	50,00
17	Barra de Alumínio	1	50,00	50,00
18	Barra de Alumínio	1	50,00	50,00
19	Barra de Alumínio	1	50,00	50,00
20	Barra de Alumínio	1	50,00	50,00
21	Barra de Alumínio	1	50,00	50,00
22	Barra de Alumínio	1	50,00	50,00
23	Barra de Alumínio	1	50,00	50,00
24	Barra de Alumínio	1	50,00	50,00
25	Barra de Alumínio	1	50,00	50,00
26	Barra de Alumínio	1	50,00	50,00
27	Barra de Alumínio	1	50,00	50,00
28	Barra de Alumínio	1	50,00	50,00
29	Barra de Alumínio	1	50,00	50,00
30	Barra de Alumínio	1	50,00	50,00
31	Barra de Alumínio	1	50,00	50,00
32	Barra de Alumínio	1	50,00	50,00
33	Barra de Alumínio	1	50,00	50,00
34	Barra de Alumínio	1	50,00	50,00
35	Barra de Alumínio	1	50,00	50,00
36	Barra de Alumínio	1	50,00	50,00
37	Barra de Alumínio	1	50,00	50,00
38	Barra de Alumínio	1	50,00	50,00
39	Barra de Alumínio	1	50,00	50,00
40	Barra de Alumínio	1	50,00	50,00
41	Barra de Alumínio	1	50,00	50,00
42	Barra de Alumínio	1	50,00	50,00
43	Barra de Alumínio	1	50,00	50,00
44	Barra de Alumínio	1	50,00	50,00
45	Barra de Alumínio	1	50,00	50,00
46	Barra de Alumínio	1	50,00	50,00
47	Barra de Alumínio	1	50,00	50,00
48	Barra de Alumínio	1	50,00	50,00
49	Barra de Alumínio	1	50,00	50,00
50	Barra de Alumínio	1	50,00	50,00

Item	Descrição	Quantidade	Valor Unitário (R\$)	Valor Total (R\$)
1	Disjuntor 20A	1	150,00	150,00
2	Interruptor 20A	1	100,00	100,00
3	Disjuntor 10A	2	100,00	200,00
4	Interruptor 10A	2	80,00	160,00
5	Disjuntor 5A	4	80,00	320,00
6	Interruptor 5A	4	60,00	240,00
7	Barra de Alumínio	1	50,00	50,00
8	Barra de Alumínio	1	50,00	50,00
9	Barra de Alumínio	1	50,00	50,00
10	Barra de Alumínio	1	50,00	50,00
11	Barra de Alumínio	1	50,00	50,00
12	Barra de Alumínio	1	50,00	50,00
13	Barra de Alumínio	1	50,00	50,00
14	Barra de Alumínio	1	50,00	50,00
15	Barra de Alumínio	1	50,00	50,00
16	Barra de Alumínio	1	50,00	50,00
17	Barra de Alumínio	1	50,00	50,00
18	Barra de Alumínio	1	50,00	50,00
19	Barra de Alumínio	1	50,00	50,00
20	Barra de Alumínio	1	50,00	50,00
21	Barra de Alumínio	1	50,00	50,00
22	Barra de Alumínio	1	50,00	50,00
23	Barra de Alumínio	1	50,00	50,00
24	Barra de Alumínio	1	50,00	50,00
25	Barra de Alumínio	1	50,00	50,00
26	Barra de Alumínio	1	50,00	50,00
27	Barra de Alumínio	1	50,00	50,00
28	Barra de Alumínio	1	50,00	50,00
29	Barra de Alumínio	1	50,00	50,00
30	Barra de Alumínio	1	50,00	50,00
31	Barra de Alumínio	1	50,00	50,00
32	Barra de Alumínio	1	50,00	50,00
33	Barra de Alumínio	1	50,00	50,00
34	Barra de Alumínio	1	50,00	50,00
35	Barra de Alumínio	1	50,00	50,00
36	Barra de Alumínio	1	50,00	50,00
37	Barra de Alumínio	1	50,00	50,00
38	Barra de Alumínio	1	50,00	50,00
39	Barra de Alumínio	1	50,00	50,00
40	Barra de Alumínio	1	50,00	50,00
41	Barra de Alumínio	1	50,00	50,00
42	Barra de Alumínio	1	50,00	50,00
43	Barra de Alumínio	1	50,00	50,00
44	Barra de Alumínio	1	50,00	50,00
45	Barra de Alumínio	1	50,00	50,00
46	Barra de Alumínio	1	50,00	50,00
47	Barra de Alumínio	1	50,00	50,00
48	Barra de Alumínio	1	50,00	50,00
49	Barra de Alumínio	1	50,00	50,00
50	Barra de Alumínio	1	50,00	50,00

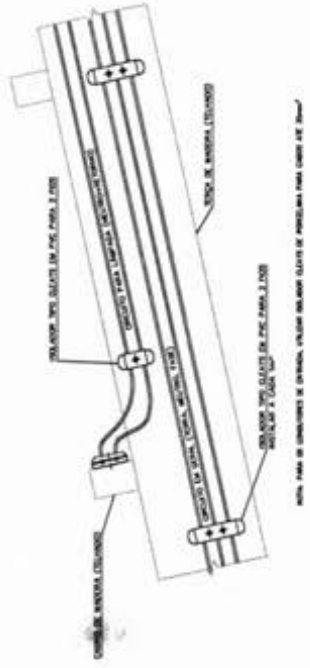

DETALHE: DISTRIBUIÇÃO DOS CIRCUITOS PELO TELHADO
5/ ESC.

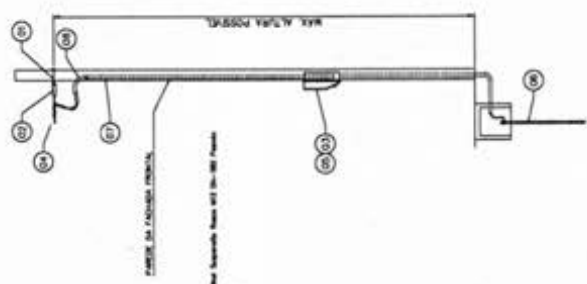

DETALHE: - PADRÃO DE ENTRADA
5/ ESC.

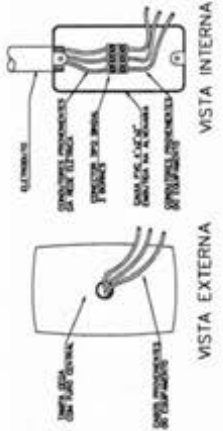

DETALHE: PONTO DE FORÇA NÃO-PLUGÁVEL
5/ ESC.

WELANE PATRICIA
NUNES DO NASCIMENTO:00065
948246

Assinado de forma digital
por WELANE PATRICIA
NUNES DO NASCIMENTO:00065948246

Matões do Norte

Projeto: ESCOLA MUNICIPAL DUCQUE DE CAXIAS

Local do obra: CURVA DO DIDI

Comitente: PREFEITURA MUNICIPAL DE MATÕES DO NORTE/MA

Responsável Técnico: PROJETO ELÉTRICO

Registro Profissional: 02/02 01/06/24

Classificação: RURAL

LISTA DE MATERIAIS ELÉTRICOS - E. M. DUQUE DE CAXIAS

1		FIOS ELÉTRICOS	REFERÊNCIA	UNIDADE	QUANTIDADE
1.1	CABO FLEXÍVEL DE COBRE SEÇÃO 2,5mm ² ISOL. PVC 750V 70°C - COR PRETA (FASES)		SIL	m	213,79
1.2	CABO FLEXÍVEL DE COBRE SEÇÃO 2,5mm ² ISOL. PVC 750V 70°C - COR AZUL (NEUTRO)		SIL	m	279,58
1.3	CABO FLEXÍVEL DE COBRE SEÇÃO 2,5mm ² ISOL. PVC 750V 70°C - COR VERDE OU VERDE/AMARELO (TERRA)		SIL	m	205,87
1.4	CABO FLEXÍVEL DE COBRE SEÇÃO 1,5mm ² ISOL. PVC 750V 70°C - COR BRANCA (RETORNO)		SIL	m	139,33
1.5	CABO FLEXÍVEL DE COBRE SEÇÃO 16,0mm ² ISOL. PVC 750V 70°C - COR PRETA (FASE)		SIL	m	20,00
1.6	CABO FLEXÍVEL DE COBRE SEÇÃO 16,0mm ² ISOL. PVC 750V 70°C - COR AZUL OU MARRON (NEUTRO)		SIL	m	20,00
2		TOMADAS E ILUMINAÇÃO	REFERÊNCIA	UNIDADE	QUANTIDADE
2.1	CAIXA DE LUZ 4x2 EM PVC ANTICHAMA		TIGRE	pç	32
2.2	TAMPA CEGA COM FURO CENTRAL PARA CAIXA 4X2		-	pç	3
2.3	CONECTOR APARAFUSADO TIPO SINDAL PARA 3 FIOS 2,5mm ²		-	pç	3
2.4	TOMADA SIMPLES, 10A / 250V		-	pç	15
2.5	TOMADA SIMPLES, 20A / 250V		-	pç	1
2.6	INTERRUPTOR DUPLO COM TOMADA 10A / 250V		-	pç	6
2.7	INTERRUPTOR SIMPLES COM TOMADA 10A / 250V		-	pç	3
2.8	LUMINÁRIA TIPO CALHA 120cm, DE SOBREPOR, COM ALETAS, COM DUAS LÂMPADAS LED TUBULARES TIPO T5 18W CADA, 6500K		LLUMM	pç	13
2.9	LUMINÁRIA TIPO PLAFON LED QUADRADA, DE SOBREPOR, 28x28cm, 24W, 6500K		AVANT	pç	6
2.10	ARANDELA TIPO TARTARUGA COM TAMPA DE VIDRO, COM UMA LÂMPADA LED T8, 12W, BRANCA 6500K		-	pç	3
3		MATERIAIS ELÉTRICOS	REFERÊNCIA	UNIDADE	QUANTIDADE
3.1	CAIXA DE INSPEÇÃO EM POLIPROPILENO, 30cm DE DIÂMETRO		TEL-552PP	pç	1
3.2	TAMPA PARA CAIXA DE INSPEÇÃO, 30cm DE DIÂMETRO, EM FERRO FUNDIDO		-	pç	1
3.3	HASTE DE ATERRAMENTO EM AÇO COBREADO, 5/8" x 2,4m		INTELLI	pç	1
3.4	GRAMPO PARA FIXAÇÃO DE CABO EM HASTE 5/8" - 3/4"		-	pç	1
3.5	ELETRODUTO FLEXÍVEL CORRUGADO DIÂMETRO 25mm		TIGRE	m	36
3.6	ELETRODUTO FLEXÍVEL CORRUGADO REFORÇADO DIÂMETRO 25mm		TIGRE	m	5
3.7	ISOLADOR TIPO CLEATS EM PVC, PARA 3 FIOS, COM PREGOS		-	pç	200
3.8	ISOLADOR TIPO CLEATS EM PVC, PARA 2 FIOS, COM PREGOS		-	pç	80
3.9	ISOLADOR TIPO CLEATS EM PORCELANA, PARA 2 FIOS ATÉ 35mm ²		-	pç	8
4		QUADRO GERAL DE DISTRIBUIÇÃO DE CIRCUITOS	REFERÊNCIA	UNIDADE	QUANTIDADE
4.1	QUADRO DE DISTRIBUIÇÃO EM PVC, DE EMBUTIR, PARA ATÉ 16 CIRCUITOS		TIGRE	pç	1
4.2	DISJUNTOR MONOPOLAR CURVA C 10KA CORRENTE NOMINAL 50A		STECK	pç	1
4.3	DISJUNTOR MONOPOLAR CURVA C 10KA CORRENTE NOMINAL 16A		STECK	pç	4
4.4	DISJUNTOR MONOPOLAR CURVA C 10KA CORRENTE NOMINAL 10A		STECK	pç	2
4.5	DISJUNTOR DIFERENCIAL RESIDUAL MONOPOLAR + NEUTRO 220-240VCA, 25A, 30mA		-	pç	2
4.6	DISJUNTOR DIFERENCIAL RESIDUAL MONOPOLAR + NEUTRO 220-240VCA, 16A, 30mA		-	pç	1
4.7	DPS MONOPOLAR CLASSE II 45KA 275VCA		CLAMPER	pç	1
5		PADRÃO DE ENTRADA	REFERÊNCIA	UNIDADE	QUANTIDADE
5.1	CAIXA PARA MEDIDOR MONOFÁSICO COM TAMPA EM POLICARBONATO TRANSPARENTE		-	pç	1
5.2	DISJUNTOR MONOPOLAR CURVA C 10KA CORRENTE NOMINAL 63A		-	pç	2
5.3	HASTE DE ATERRAMENTO EM AÇO COBREADO, 5/8" x 2,4m		INTELLI	pç	1
5.4	GRAMPO PARA FIXAÇÃO DE CABO EM HASTE 5/8" - 3/4"		-	pç	1
5.5	PARFUSO CABEÇA QUADRADA M12x180mm		-	pç	1
5.6	PORCA ÔLHAL SUSPENSÃO COM ROSCA M12 DIN-582 PESADO		-	pç	1
5.7	ELETRODUTO PVC RÍGIDO 3/4" PRETO COM ROSCA, PEÇA DE 3 m		TIGRE	pç	2
5.8	CURVA PARA ELETRODUTO PVC 3/4" 90°		TIGRE	pç	1
5.9	CURVA PARA ELETRODUTO PVC 3/4" 135°		TIGRE	pç	1

WELANE PATRICIA NUNES DO
 Assinado de forma digital por
 WELANE PATRICIA NUNES DO
 NASCIMENTO:00065948246 NASCIMENTO:00065948246



Bancos
SINAPI - 06/2024 - Maranhão
ORSE - 05/2024 - Sergipe
SEINFRA - 028 - Ceará

B.D.I.
25,00%

Encargos Sociais
Não Desonerado:
Horista: 112,68%
Mensalista: 69,90%

DATA: 01/08/2024

OBRA: CONSTRUÇÃO DA E.M.DUQUE DE CAXIAS

Planilha Orçamentária Resumida

Item	Descrição	Total	Peso (%)
1	ADMINISTRAÇÃO LOCAL	15.820,60	3,99 %
2	SERVIÇOS PRELIMINARES	1.483,50	0,37 %
3	DEMOLIÇÃO	19.784,13	4,98 %
4	INFRAESTRUTURA	21.739,70	5,48 %
5	SUPERESTRUTURA	26.277,53	6,62 %
6	PAREDES, FÓRROS, GRADIS	176.070,16	44,35 %
7	ESQUADRIAS	20.815,28	5,24 %
8	PISOS E REVESTIMENTOS	33.547,51	8,45 %
9	INSTALAÇÕES ELÉTRICAS	17.704,62	4,46 %
10	INSTALAÇÕES HIDRÁULICAS, LOUÇAS E ACESSÓRIOS	14.866,35	3,74 %
11	COBERTURA	27.575,15	6,95 %
12	PINTURA	14.195,01	3,58 %
13	DIVERSOS	6.512,98	1,64 %
14	LIMPEZA DA OBRA	584,88	0,15 %

Total sem BDI
Total do BDI
Total Geral

317.596,92
79.380,48
396.977,40

Welane Patrícia Nunes do Nascimento
Engenheira Civil
CREA-MA N° 111583494-0

WELANE PATRICIA
NUNES DO
NASCIMENTO:0006594
8246
Assinado de forma digital
por WELANE PATRICIA
NUNES DO
NASCIMENTO:00065948246



OBRA: CONSTRUÇÃO DA E.M.DUQUE DE CAXIAS

Memória de Cálculo				
Item	Descrição	Und	Quant.	Memória de Cálculo
1	ADMINISTRAÇÃO LOCAL			
1.1	ADMINISTRAÇÃO DA OBRA	MÊS	4,0	4 MESES
2	SERVIÇOS PRELIMINARES			
2.1	FORNECIMENTO E INSTALAÇÃO DE PLACA DE OBRA COM CHAPA GALVANIZADA E ESTRUTURA DE MADEIRA. AF_03/2022_PS	m²	3,75	PLACA DE OBRA
3	DEMOLIÇÃO			
3.1	DEMOLIÇÃO DE ALVENARIA DE BLOCO FURADO, DE FORMA MANUAL, SEM REAPROVEITAMENTO. AF_09/2023	m³	255,411	DEMOLIÇÃO DE TODO O PRÉDIO
4	INFRAESTRUTURA			
4.1	ESCAVAÇÃO MANUAL DE VALA COM PROFUNDIDADE MENOR OU IGUAL A 1,30 M. AF_02/2021	m³	6,948	ESCAVAÇÃO DO PRÉDIO
4.2	ARMAÇÃO DE SAPATA ISOLADA, VIGA BALDRAME E SAPATA CORRIDA UTILIZANDO AÇO CA-50 DE 8 MM - MONTAGEM. AF_01/2024	KG	85,19	ARMAÇÃO PARA A FUNDAÇÃO
4.3	ARMAÇÃO DE BLOCO UTILIZANDO AÇO CA-50 DE 10 MM - MONTAGEM. AF_01/2024	KG	3,07	ARMAÇÃO PARA A FUNDAÇÃO
4.4	ARMAÇÃO DE SAPATA ISOLADA, VIGA BALDRAME E SAPATA CORRIDA UTILIZANDO AÇO CA-60 DE 5 MM - MONTAGEM. AF_01/2024	KG	26,976	ARMAÇÃO PARA A FUNDAÇÃO
4.5	CONCRETO MAGRO PARA LASTRO, TRAÇO 1:4,5:4,5 (EM MASSA SECA DE CIMENTO/ AREIA MÉDIA/ BRITA 1) - PREPARO MANUAL. AF_05/2021	m³	0,7885	CONCRETO DA FUNDAÇÃO
4.6	FABRICAÇÃO, MONTAGEM E DESMONTAGEM DE FÓRMA PARA VIGA BALDRAME, EM CHAPA DE MADEIRA COMPENSADA RESINADA, E=17 MM, 2 UTILIZAÇÕES. AF_01/2024	m²	33,52	FORMA DA FUNDAÇÃO
4.7	CONCRETAGEM DE BLOCO DE COROAMENTO OU VIGA BALDRAME, FCK 30 MPA, COM USO DE JERICA - LANÇAMENTO, ADENSAMENTO E ACABAMENTO. AF_01/2024	m³	5,028	CONSTRUÇÃO DO PRÉDIO
4.8	ALVENARIA DE EMBASAMENTO COM BLOCO ESTRUTURAL DE CERÂMICA, DE 14X19X29CM E ARGAMASSA DE ASSENTAMENTO COM PREPARO EM BETONEIRA. AF_05/2020	m³	1,9	CONSTRUÇÃO DO PRÉDIO
4.9	ATERRO MANUAL DE ÁREAS, SEM AQUISIÇÃO DE MATERIAL, COM ESPALHAMENTO E COMPACTAÇÃO	m³	90,66	CONSTRUÇÃO DO PRÉDIO
5	SUPERESTRUTURA			
5.1	ARMAÇÃO DE PILAR OU VIGA DE ESTRUTURA CONVENCIONAL DE CONCRETO ARMADO UTILIZANDO AÇO CA-50 DE 8,0 MM - MONTAGEM. AF_06/2022	KG	225,484	ARMAÇÃO VIGA SUPERESTRUTURA
5.2	ARMAÇÃO DE PILAR OU VIGA DE ESTRUTURA CONVENCIONAL DE CONCRETO ARMADO UTILIZANDO AÇO CA-60 DE 5,0 MM - MONTAGEM. AF_06/2022	KG	73,94	ARMAÇÃO PILAR SUPERESTRUTURA
5.3	CONCRETO FCK = 15MPA, TRAÇO 1:3,4:3,5 (EM MASSA SECA DE CIMENTO/ AREIA MÉDIA/ BRITA 1) - PREPARO MECÂNICO COM BETONEIRA 400 L. AF_05/2021	m³	3,42675	CONCRETO PARA SUPERESTRUTURA
5.4	FABRICAÇÃO DE FÓRMA PARA PILARES E ESTRUTURAS SIMILARES, EM CHAPA DE MADEIRA COMPENSADA PLASTIFICADA, E = 18 MM. AF_09/2020	m²	51,66	FABRICAÇÃO DE FORMA PARA SUPERESTRUTURA
5.5	VERGA MOLDADA IN LOCO EM CONCRETO, ESPESSURA DE *15* CM. AF_03/2024	M	26,7	VERGA PARA SUPERESTRUTURA
5.6	CONTRAVERGA MOLDADA IN LOCO EM CONCRETO, ESPESSURA DE *15* CM. AF_03/2024	M	26,7	CONTRAVERGA PARA SUPERESTRUTURA
6	PAREDES, FÓRROS, GRADIS			
6.1	FORRO EM RÉGUAS DE PVC, FRISADO, PARA AMBIENTES COMERCIAIS, INCLUSIVE ESTRUTURA BIDIRECIONAL DE FIXAÇÃO. AF_08/2023_PS	m²	100,68	EM TODOS OS COMPARTIMENTOS
6.2	ALVENARIA BLOCO CERÂMICO VEDAÇÃO, 9X19X24CM, E=24CM, COM ARGAMASSA T5 - 1:2:9(CIMENTO/CAL/AREIA), JUNTA=2CM	m³	385,66	CONSTRUÇÃO DO PRÉDIO
6.3	CHAPISCO APLICADO EM ALVENARIA (COM PRESENÇA DE VÃOS) E ESTRUTURAS DE CONCRETO DE FACHADA, COM COLHER DE PEDREIRO. ARGAMASSA TRAÇO 1:3 COM PREPARO EM BETONEIRA 400L. AF_10/2022	m²	385,66	EM TODAS AS PAREDES
6.4	REBOCO ESPECIAL DE PAREDE 2CM COM ARGAMASSA TRAÇO T1 - 1:3 (CIMENTO / AREIA)	m²	385,66	EM TODAS AS PAREDES
6.5	GRADIL NYLOFOR 3D, MALHA 20X3CM, Ø 5MM 250X243 CM, PINTURA BRANCA, VERDE E PRETA, BELGO OU SIMILAR, INCLUSIVE POSTES (SEÇÃO 60X40MM E H=3,20M) E ACESSÓRIOS	m²	140,58	MURO
7	ESQUADRIAS			
7.1	PORTA DE MADEIRA, MACIÇA (PESADA OU SUPERPESADA), 90X210CM, ESPESSURA DE 3,5CM, INCLUSIVE DOBRADIÇAS - FORNECIMENTO E INSTALAÇÃO. AF_12/2019	UN	9,0	DE ACORDO COM O PROJETO
7.2	PEITORIL LINEAR EM GRANITO OU MÁRMORE, L = 15CM, COMPRIMENTO DE ATÉ 2M, ASSENTADO COM ARGAMASSA 1:6 COM ADITIVO. AF_11/2020	M	9,5	DE ACORDO COM O PROJETO
7.3	PORTA DE FERRO, DE ABRIR, TIPO GRADE COM CHAPA, COM GUARNIÇÕES. AF_12/2019	m²	7,9	DE ACORDO COM O PROJETO
7.4	JANELA DE ALUMÍNIO DE CORRER COM 2 FOLHAS PARA VIDROS, COM VIDROS, BATENTE, ACABAMENTO COM ACETATO OU BRILHANTE E FERRAGENS. EXCLUSIVE ALIZAR E CONTRAMARCO. FORNECIMENTO E INSTALAÇÃO. AF_12/2019	m²	7,4	DE ACORDO COM O PROJETO
7.5	JANELA DE ALUMÍNIO TIPO MAXIM-AR, COM VIDROS, BATENTE E FERRAGENS. EXCLUSIVE ALIZAR, ACABAMENTO E CONTRAMARCO. FORNECIMENTO E INSTALAÇÃO. AF_12/2019	m²	1,25	DE ACORDO COM O PROJETO
8	PISOS E REVESTIMENTOS			

8.1	CONTRAPISO EM ARGAMSSA TRAÇO 1:4 (CIMENTO E AREIA), PREPARO MANUAL, APLICADO EM ÁREA SECAS, ACABAMENTO NÃO REFORÇADO, ESPESSURA 5 CM.	M²	102,23	ÁREA DO PROJETO
8.2	REVESTIMENTO CERÂMICO PARA PISO COM PLACAS TIPO ESMALTADA EXTRA DE DIMENSÕES 45X45 CM APLICADA EM AMBIENTES DE ÁREA MAIOR QUE 10 M2. AF_02/2023 PE	m²	102,26	ÁREA DO PROJETO
8.3	REVESTIMENTO CERÂMICO PARA PAREDES INTERNAS COM PLACAS TIPO ESMALTADA EXTRA DE DIMENSÕES 33X45 CM APLICADAS A MEIA ALTURA DAS PAREDES. AF_02/2023 PE	m²	52,94	ÁREA DO PROJETO
8.4	EXECUÇÃO DE PASSEIO (CALÇADA) OU PISO DE CONCRETO COM CONCRETO MOLDADO IN LOCO, FEITO EM OBRA, ACABAMENTO CONVENCIONAL, ESPESSURA 8 CM, ARMADO. AF_08/2022	m²	87,66	ÁREA DO PROJETO
8.5	RAMPA DE ACESSIBILIDADE EM CONCRETO MOLDADO IN LOCO, EM CALÇADA NOVA COM LARGURA MENOR À 3,00 M, FCK 25MPA, COM PISO PODOÁTIL. AF_03/2024	m²	1,36	ÁREA DO PROJETO
8.6	SOLEIRA EM GRANITO, LARGURA 15 CM, ESPESSURA 2,0 CM. AF_09/2020	M	10,5	QUANTIDADES DE TODAS AS PORTAS
9 INSTALAÇÕES ELÉTRICAS				
9.1	CABO DE COBRE FLEXÍVEL ISOLADO, 2,5 MM², ANTI-CHAMA 450/750 V, PARA CIRCUITOS TERMINAIS - FORNECIMENTO E INSTALAÇÃO. AF_03/2023	M	899,24	RETIRADO DO QUADRO RESUMO PROJETO ELÉTRICO
9.2	CABO DE COBRE FLEXÍVEL ISOLADO, 1,5 MM², ANTI-CHAMA 450/750 V, PARA CIRCUITOS TERMINAIS - FORNECIMENTO E INSTALAÇÃO. AF_03/2023	M	139,33	RETIRADO DO QUADRO RESUMO PROJETO ELÉTRICO
9.3	CABO DE COBRE FLEXÍVEL ISOLADO, 16 MM², ANTI-CHAMA 450/750 V, PARA CIRCUITOS TERMINAIS - FORNECIMENTO E INSTALAÇÃO. AF_03/2023	M	40,0	RETIRADO DO QUADRO RESUMO PROJETO ELÉTRICO
9.4	TOMADA MÉDIA DE EMBUTIR (1 MÓDULO), 2P+T 10 A, INCLUINDO SUPORTE E PLACA - FORNECIMENTO E INSTALAÇÃO. AF_03/2023	UN	15,0	RETIRADO DO QUADRO RESUMO PROJETO ELÉTRICO
9.5	TOMADA MÉDIA DE EMBUTIR (1 MÓDULO), 2P+T 20 A, SEM SUPORTE E SEM PLACA - FORNECIMENTO E INSTALAÇÃO. AF_03/2023	UN	1,0	RETIRADO DO QUADRO RESUMO PROJETO ELÉTRICO
9.6	INTERRUPTOR PARALELO (2 MÓDULOS), 10A/250V, INCLUINDO SUPORTE E PLACA - FORNECIMENTO E INSTALAÇÃO. AF_03/2023	UN	6,0	RETIRADO DO QUADRO RESUMO PROJETO ELÉTRICO
9.7	INTERRUPTOR SIMPLES (1 MÓDULO) COM 1 TOMADA DE EMBUTIR 2P+T 10 A, INCLUINDO SUPORTE E PLACA - FORNECIMENTO E INSTALAÇÃO. AF_03/2023	UN	3,0	RETIRADO DO QUADRO RESUMO PROJETO ELÉTRICO
9.8	LUMINÁRIA TIPO CALHA, DE SOBREPOR, COM 2 LÂMPADAS TUBULARES FLUORESCENTES DE 18 W, COM REATOR DE PARTIDA RÁPIDA - FORNECIMENTO E INSTALAÇÃO. AF_02/2020	UN	13,0	RETIRADO DO QUADRO RESUMO PROJETO ELÉTRICO
9.9	HASTE DE ATERRAMENTO, DIÂMETRO 5/8", COM 3 METROS - FORNECIMENTO E INSTALAÇÃO. AF_08/2023	UN	2,0	RETIRADO DO QUADRO RESUMO PROJETO ELÉTRICO
9.10	CONECTOR PARA HASTE DE ATERRAMENTO 5/8" - FORNECIMENTO E ASSENTAMENTO - REV 02 (10/2021)	un	2,0	RETIRADO DO QUADRO RESUMO PROJETO ELÉTRICO
9.11	ELETRODUTO FLEXÍVEL CORRUGADO REFORÇADO, PVC, DN 25 MM (3/4"), PARA CIRCUITOS TERMINAIS, INSTALADO EM FORRO - FORNECIMENTO E INSTALAÇÃO. AF_03/2023_PA	M	41,0	RETIRADO DO QUADRO RESUMO PROJETO ELÉTRICO
9.12	QUADRO DE DISTRIBUIÇÃO DE EMBUTIR, EM CHAPA DE AÇO, PARA ATÉ 16 DISJUNTORES, COM BARRAMENTO, PADRÃO DIN, EXCLUSIVE DISJUNTORES	un	1,0	RETIRADO DO QUADRO RESUMO PROJETO ELÉTRICO
9.13	DISJUNTOR MONOPOLAR TIPO DIN, CORRENTE NOMINAL DE 50A - FORNECIMENTO E INSTALAÇÃO. AF_10/2020	UN	1,0	RETIRADO DO QUADRO RESUMO PROJETO ELÉTRICO
9.14	DISJUNTOR MONOPOLAR TIPO DIN, CORRENTE NOMINAL DE 16A - FORNECIMENTO E INSTALAÇÃO. AF_10/2020	UN	4,0	RETIRADO DO QUADRO RESUMO PROJETO ELÉTRICO
9.15	DISJUNTOR MONOPOLAR TIPO DIN, CORRENTE NOMINAL DE 10A - FORNECIMENTO E INSTALAÇÃO. AF_10/2020	UN	2,0	RETIRADO DO QUADRO RESUMO PROJETO ELÉTRICO
9.16	ELETRODUTO RÍGIDO SOLDÁVEL, PVC, DN 25 MM (3/4), APARENTE - FORNECIMENTO E INSTALAÇÃO. AF_10/2022_PA	M	6,0	RETIRADO DO QUADRO RESUMO PROJETO ELÉTRICO
9.17	CURVA 135 GRAUS PARA ELETRODUTO, PVC, ROSCÁVEL, DN 25 MM (3/4"), PARA CIRCUITOS TERMINAIS, INSTALADA EM FORRO - FORNECIMENTO E INSTALAÇÃO. AF_03/2023	UN	1,0	RETIRADO DO QUADRO RESUMO PROJETO ELÉTRICO
9.18	LUMINÁRIA ARANDELA TIPO TARTARUGA, COM GRADE, DE SOBREPOR, COM 1 LÂMPADA FLUORESCENTE DE 20 W, COM REATOR - FORNECIMENTO E INSTALAÇÃO. AF_02/2020	UN	3,0	RETIRADO DO QUADRO RESUMO PROJETO ELÉTRICO
9.19	DISJUNTOR DIFERENCIAL RESIDUAL MONOPOLAR + NEUTRO 220-240VCA, 25A, 30MA	UN	2,0	RETIRADO DO QUADRO RESUMO PROJETO ELÉTRICO
9.20	DISJUNTOR DIFERENCIAL RESIDUAL MONOPOLAR + NEUTRO 220-240VCA, 16A, 30MA	UN	1,0	RETIRADO DO QUADRO RESUMO PROJETO ELÉTRICO
9.21	DPS MONOPOLAR CLASSE II 45KA 275VCA	UN	1,0	RETIRADO DO QUADRO RESUMO PROJETO ELÉTRICO
9.22	CAIXA PARA MEDIDOR MONOFÁSICO COM TAMPA EM POLICARBONATO TRANSPARENTE	UN	1,0	RETIRADO DO QUADRO RESUMO PROJETO ELÉTRICO
9.23	DISJUNTOR MONOPOLAR CURVA C 10KA CORRENTE NOMINAL 63A	UN	2,0	RETIRADO DO QUADRO RESUMO PROJETO ELÉTRICO
9.24	PARFUSO CABEÇA QUADRADA M12X180MM, COM PORCA OLHAL SUSPENSÃO COM ROSCA M12 DIN-582 PESADO	UN	1,0	RETIRADO DO QUADRO RESUMO PROJETO ELÉTRICO
9.25	ISOLADOR TIPO CLEATS EM PVC, PARA 3 FIOS, COM PREGOS	UN	208,0	RETIRADO DO QUADRO RESUMO PROJETO ELÉTRICO
9.26	ISOLADOR TIPO CLEATS EM PVC, PARA 2 FIOS, COM PREGOS	UN	80,0	RETIRADO DO QUADRO RESUMO PROJETO ELÉTRICO
9.27	CAIXA DE INSPEÇÃO EM POLIPROPILENO, 30CM DE DIÂMETRO, COM TAMPA PARA CAIXA DE INSPEÇÃO, 30CM DE DIÂMETRO, EM FERRO FUNDIDO	UN	1,0	RETIRADO DO QUADRO RESUMO PROJETO ELÉTRICO
9.28	CONECTOR APARAFUSADO TIPO BINDAL PARA 3 FIOS 2,5MM²	UN	3,0	RETIRADO DO QUADRO RESUMO PROJETO ELÉTRICO
9.29	LUMINÁRIA TIPO PLAFON LED QUADRADA, DE SOBREPOR, 28X28CM, 24W, 6500K	UN	32,0	RETIRADO DO QUADRO RESUMO PROJETO ELÉTRICO
10 INSTALAÇÕES HIDRÁULICAS, LOUÇAS E ACESSÓRIOS				
10.1	LAVATÓRIO LOUÇA BRANCA COM COLUNA, *44 X 35,5" CM, PADRÃO POPULAR - FORNECIMENTO E INSTALAÇÃO. AF_01/2020	UN	2,0	BANHEIRO
10.2	VASO SANITÁRIO SIFONADO CONVENCIONAL PARA PCD SEM FURO FRONTAL COM LOUÇA BRANCA SEM ASSENTO, INCLUSO CONJUNTO DE LIGAÇÃO PARA BACIA SANITÁRIA AJUSTÁVEL - FORNECIMENTO E INSTALAÇÃO. AF_01/2020	UN	2,0	BANHEIRO
10.3	ASSENTO SANITÁRIO CONVENCIONAL - FORNECIMENTO E INSTALACAO. AF_01/2020	UN	2,0	BANHEIRO
10.4	PIA DE AÇO INOX (1,70 X 0,70)M C/ 1 CUBA E ACESSÓRIOS	UN	1,0	COZINHA
10.5	TANQUE DE LOUÇA BRANCA COM COLUNA, 30L OU EQUIVALENTE, INCLUSO SIFÃO FLEXÍVEL EM PVC, VÁLVULA PLÁSTICA E TORNEIRA DE PLÁSTICO - FORNECIMENTO E INSTALAÇÃO. AF_01/2020	UN	1,0	LAVANDERIA

10.6	FOSSA SÉPTICA EM ALVENARIA DE TUJO CERÂMICO MACIÇO, DIMENSÕES EXTERNAS DE 1,90X1,10X1,40 M, VOLUME DE 1.500 LITROS, REVESTIDO INTERNAMENTE COM MASSA ÚNICA E IMPERMEABILIZANTE E COM TAMPA DE CONCRETO ARMADO COM ESPESSURA DE 8 CM	UN	1,0 1 UNIDADE
10.7	TORNEIRA CROMADA DE MESA, 1/2" OU 3/4", PARA LAVATÓRIO, PADRÃO POPULAR - FORNECIMENTO E INSTALAÇÃO. AF_01/2020	UN	2,0 BANHEIROS / COZINHA
10.8	CURVA CURTA 90 GRAUS, PVC, SERIE NORMAL, ESGOTO PREDIAL, DN 100 MM, JUNTA ELÁSTICA, FORNECIDO E INSTALADO EM PRUMADA DE ESGOTO SANITÁRIO OU VENTILAÇÃO. AF_08/2022	UN	2,0 INSTALAÇÃO HIDROSSANITÁRIA
10.9	TUBO DE PVC BRANCO PARA REDE COLETOIRA DE ESGOTO CONDOMINIAL DE PAREDE MACIÇA, DN 100 MM, JUNTA ELÁSTICA - FORNECIMENTO E ASSENTAMENTO. AF_01/2021	M	4,36 INSTALAÇÃO HIDROSSANITÁRIA
10.10	CURVA 90 GRAUS PARA ELETRODUTO, PVC, ROSCAVEL, DN 40 MM (1 1/4"), PARA CIRCUITOS TERMINAIS, INSTALADA EM PAREDE - FORNECIMENTO E INSTALAÇÃO. AF_03/2023	UN	8,0 INSTALAÇÃO HIDROSSANITÁRIA
10.11	ENGATE FLEXÍVEL EM PLÁSTICO BRANCO, 1/2" X 40CM - FORNECIMENTO E INSTALAÇÃO. AF_01/2020	UN	3,0 INSTALAÇÃO HIDROSSANITÁRIA
10.12	JOELHO 45 GRAUS, PVC, SERIE NORMAL, ESGOTO PREDIAL, DN 40 MM, JUNTA SOLDÁVEL, FORNECIDO E INSTALADO EM RAMAL DE DESCARGA OU RAMAL DE ESGOTO SANITÁRIO. AF_08/2022	UN	6,0 INSTALAÇÃO HIDROSSANITÁRIA
10.13	TUBO PVC RÍGIDO SOLDÁVEL PONTA E BOLSA P/ ESGOTO PREDIAL, D = 40 MM	m	42,7 INSTALAÇÃO HIDROSSANITÁRIA
10.14	SIFÃO DE PVC RÍGIDO D= 2" (INSTALADO)	UN	2,0 INSTALAÇÃO HIDROSSANITÁRIA
10.15	CAIXA D'ÁGUA EM POLIETILENO, 2000 LITROS - FORNECIMENTO E INSTALAÇÃO. AF_06/2021	UN	1,0 INSTALAÇÃO HIDROSSANITÁRIA
10.16	ADAPTADOR PVC RÍGIDO SOLDÁVEL C/ FLANGE E ANEL, P/ CAIXA D'ÁGUA DIÂM = 32MM X1"	un	5,0 INSTALAÇÃO HIDROSSANITÁRIA
10.17	TUBO PVC RÍGIDO SOLDÁVEL MARROM P/ ÁGUA, D = 25 MM (3/4")	m	30,0 INSTALAÇÃO HIDROSSANITÁRIA
10.18	JOELHO DE REDUÇÃO, 90 GRAUS, PVC, SOLDÁVEL, DN 32 MM X 25 MM, INSTALADO EM PRUMADA DE ÁGUA - FORNECIMENTO E INSTALAÇÃO. AF_06/2022	UN	3,0 INSTALAÇÃO HIDROSSANITÁRIA
10.19	CURVA 90 GRAUS, PVC, SOLDÁVEL, DN 25MM, INSTALADO EM PRUMADA DE ÁGUA - FORNECIMENTO E INSTALAÇÃO. AF_06/2022	UN	12,0 INSTALAÇÃO HIDROSSANITÁRIA
10.20	TE, PVC, SOLDÁVEL, DN 32MM, INSTALADO EM PRUMADA DE ÁGUA - FORNECIMENTO E INSTALAÇÃO. AF_06/2022	UN	1,0 INSTALAÇÃO HIDROSSANITÁRIA
10.21	JOELHO DE REDUÇÃO, 90 GRAUS, PVC, SOLDÁVEL, DN 25 MM X 20 MM, INSTALADO EM RAMAL DE DISTRIBUIÇÃO DE ÁGUA - FORNECIMENTO E INSTALAÇÃO. AF_06/2022	UN	4,0 INSTALAÇÃO HIDROSSANITÁRIA
10.22	TUBO, PVC, SOLDÁVEL, DN 32MM, INSTALADO EM PRUMADA DE ÁGUA - FORNECIMENTO E INSTALAÇÃO. AF_06/2022	M	8,0 INSTALAÇÃO HIDROSSANITÁRIA
10.23	REGISTRO DE ESFERA, PVC, SOLDÁVEL, COM VOLANTE, DN 32 MM - FORNECIMENTO E INSTALAÇÃO. AF_08/2021	UN	5,0 INSTALAÇÃO HIDROSSANITÁRIA
10.24	JOELHO 90 GRAUS, PVC, SOLDÁVEL, DN 32MM, INSTALADO EM PRUMADA DE ÁGUA - FORNECIMENTO E INSTALAÇÃO. AF_06/2022	UN	3,0 INSTALAÇÃO HIDROSSANITÁRIA
10.25	RALO SIFONADO EM PVC D = 100 MM ALTURA REGULÁVEL, SAÍDA 40 MM, COM GRELHA REDONDA ACABAMENTO CROMADO	un	4,0 INSTALAÇÃO HIDROSSANITÁRIA
10.26	CAIXA DE GORDURA DUPLA [CAPACIDADE: 126 L], RETANGULAR, EM ALVENARIA COM BLOCOS DE CONCRETO, DIMENSÕES INTERNAS = 0,4X0,7 M, ALTURA INTERNA = 0,8 M. AF_12/2020	UN	1,0 INSTALAÇÃO HIDROSSANITÁRIA
11 COBERTURA			
11.1	TELHAMENTO COM TELHA CERÂMICA CAPA-CANAL, TIPO COLONIAL, COM MAIS DE 2 ÁGUAS, INCLUSO TRANSPORTE VERTICAL. AF_07/2019	m²	133,1 COBERTURA DO PRÉDIO
11.2	TRAMA DE MADEIRA COMPOSTA POR RIFAS, CAIBROS E TERÇAS PARA TELHADOS DE MAIS QUE 2 ÁGUAS PARA TELHA CERÂMICA CAPA-CANAL, INCLUSO TRANSPORTE VERTICAL. AF_07/2019	m²	133,1 COBERTURA DO PRÉDIO
11.3	RUFO EM CHAPA DE AÇO GALVANIZADO NÚMERO 24, CORTE DE 25 CM, INCLUSO TRANSPORTE VERTICAL. AF_07/2019	M	13,98 COBERTURA DO PRÉDIO
12 PINTURA			
12.1	APLICAÇÃO MANUAL DE PINTURA COM TINTA LÁTEX PVA EM PAREDES, DUAS DEMÃOS. AF_06/2014	m²	471,15 EM TODO PRÉDIO DENTRO E FORA
12.2	FUNDO SELADOR ACRÍLICO, APLICAÇÃO MANUAL EM PAREDE, UMA DEMÃO. AF_04/2023	m²	471,15 EM TODO PRÉDIO DENTRO E FORA
12.3	PINTURA DE PISO COM TINTA ACRÍLICA, APLICAÇÃO MANUAL, 2 DEMÃOS, INCLUSO FUNDO PREPARADOR. AF_05/2021	m²	58,24 EM TODO PRÉDIO DENTRO E FORA
13 DIVERSOS			
13.1	QUADRO ESCOLAR COM PORTA GIZ E MOLDURA EM MADEIRA (1/2 FÓRMICA BRILHANTE E 1/2 VERDE)	m²	9,0 SALAS DE AULAS
13.2	BARRA DE APOIO EM "L", EM AÇO INOX POLIDO 80 X 80 CM, FIXADA NA PAREDE - FORNECIMENTO E INSTALAÇÃO. AF_01/2020	UN	2,0 BANHEIROS
13.3	BARRA DE APOIO RETA, EM AÇO INOX POLIDO, COMPRIMENTO 80 CM, FIXADA NA PAREDE - FORNECIMENTO E INSTALAÇÃO. AF_01/2020	UN	2,0 BANHEIROS
13.4	BANCADA EM GRANITO BRANCO FORTALEZA, E = 2CM	m²	1,59 COZINHA E BANHEIRO
14 LIMPEZA DA OBRA			
14.1	LIMPEZA FINAL DA OBRA	m²	113,57 LIMPEZA DE TODA OBRA

Welane Patricia Nunes do Nascimento
Engenheira Civil
CREA-MA N° 111583494-0

WELANE PATRICIA NUNES DO
NASCIMENTO:00065948246

Assinado de forma digital por
WELANE PATRICIA NUNES DO
NASCIMENTO:00065948246



Bancos
SINAPI - 06/2024 - Maranhão
ORSE - 05/2024 - Sergipe
SEINFRA - 028 - Ceará

B.D.I.
25,00%

DATA: 01/08/2024

Encargos Sociais
Não Desonerado:
Horista: 112,68%
Mensalista: 69,90%

OBRA: CONSTRUÇÃO DA E.M.DUQUE DE CAXIAS

Orçamento Sintético

Item	Código	Banco	Descrição	Und	Quant.	Valor Unit	Valor Unit com BDI	Total	Peso (%)
1			ADMINISTRAÇÃO LOCAL		1		15820,6	15820,6	3,99 %
1.1	003	Próprio	ADMINISTRAÇÃO DA OBRA	MÉS	4	3164,12	3955,15	15820,6	3,99 %
2			SERVIÇOS PRELIMINARES		1		1483,5	1483,5	0,37 %
2.1	103889	SINAPI	FORNECIMENTO E INSTALAÇÃO DE PLACA DE OBRA COM CHAPA GALVANIZADA E ESTRUTURA DE MADEIRA. AF_03/2022_PS	m²	3,75	316,48	395,6	1483,5	0,37 %
3			DEMOLIÇÃO		1		19784,13	19784,13	4,98 %
3.1	97622	SINAPI	DEMOLIÇÃO DE ALVENARIA DE BLOCO FURADO, DE FORMA MANUAL, SEM REAPROVEITAMENTO. AF_09/2023	m³	255,411	61,97	77,46	19784,13	4,98 %
4			INFRAESTRUTURA		1		21739,7	21739,7	5,48 %
4.1	93358	SINAPI	ESCAVAÇÃO MANUAL DE VALA COM PROFUNDIDADE MENOR OU IGUAL A 1,30 M. AF_02/2021	m³	6,948	93,04	116,3	808,05	0,20 %
4.2	104918	SINAPI	ARMAÇÃO DE SAPATA ISOLADA, VIGA BALDRAME E SAPATA CORRIDA UTILIZANDO AÇO CA-50 DE 8 MM - MONTAGEM. AF_01/2024	KG	85,19	14,69	18,36	1564,08	0,39 %
4.3	96546	SINAPI	ARMAÇÃO DE BLOCO UTILIZANDO AÇO CA-50 DE 10 MM - MONTAGEM. AF_01/2024	KG	3,07	14,42	18,02	55,32	0,01 %
4.4	104916	SINAPI	ARMAÇÃO DE SAPATA ISOLADA, VIGA BALDRAME E SAPATA CORRIDA UTILIZANDO AÇO CA-60 DE 5 MM - MONTAGEM. AF_01/2024	KG	26,976	17,24	21,55	581,33	0,15 %
4.5	94974	SINAPI	CONCRETO MAGRO PARA LASTRO, TRAÇO 1:4:5,4:5 (EM MASSA SECA DE CIMENTO/ AREIA MÉDIA/ BRITA 1) - PREPARO MANUAL. AF_05/2021	m³	0,7885	458,55	573,18	451,95	0,11 %
4.6	96539	SINAPI	FABRICAÇÃO, MONTAGEM E DESMONTAGEM DE FÔRMA PARA VIGA BALDRAME, EM CHAPA DE MADEIRA COMPENSADA RESINADA, E=17 MM, 2 UTILIZAÇÕES. AF_01/2024	m²	33,52	142,36	177,95	5964,68	1,50 %
4.7	96555	SINAPI	CONCRETAGEM DE BLOCO DE COROAMENTO OU VIGA BALDRAME, FCK 30 MPA, COM USO DE JERICA - LANÇAMENTO, ADENSAMENTO E ACABAMENTO. AF_01/2024	m³	5,028	745,66	932,07	4686,44	1,18 %

4.8	101166	SINAPI	ALVENARIA DE EMBASAMENTO COM BLOCO ESTRUTURAL DE CERÂMICA, DE 14X19X29CM E ARGAMASSA DE ASSENTAMENTO COM PREPARO EM BETONEIRA. AF_05/2020	m³	1,9	707,52	884,4	1680,36	0,42 %
4.9	71	ORSE	ATERRO MANUAL DE ÁREAS, SEM AQUISIÇÃO DE MATERIAL, COM ESPALHAMENTO E COMPACTAÇÃO	m³	90,66	52,48	65,6	5947,29	1,50 %
5			SUPERESTRUTURA		1		26277,63	26277,63	6,62 %
5.1	92761	SINAPI	ARMAÇÃO DE PILAR OU VIGA DE ESTRUTURA CONVENCIONAL DE CONCRETO ARMADO UTILIZANDO AÇO CA-50 DE 8,0 MM - MONTAGEM. AF_06/2022	KG	225,484	12,69	15,86	3576,17	0,90 %
5.2	92759	SINAPI	ARMAÇÃO DE PILAR OU VIGA DE ESTRUTURA CONVENCIONAL DE CONCRETO ARMADO UTILIZANDO AÇO CA-60 DE 5,0 MM - MONTAGEM. AF_06/2022	KG	73,94	14,48	18,1	1338,31	0,34 %
5.3	94963	SINAPI	CONCRETO FCK = 15MPa, TRAÇO 1:3:4:3,5 (EM MASSA SECA DE CIMENTO/ AREIA MÉDIA/ BRITA 1) - PREPARO MECÂNICO COM BETONEIRA 400 L. AF_05/2021	m³	3,42675	441,4	551,75	1890,7	0,48 %
5.4	92264	SINAPI	FABRICAÇÃO DE FÔRMA PARA PILARES E ESTRUTURAS SIMILARES, EM CHAPA DE MADEIRA COMPENSADA PLASTIFICADA, E = 18 MM. AF_09/2020	m²	51,66	240,83	301,03	15551,2	3,92 %
5.5	105023	SINAPI	VERGA MOLDADA IN LOCO EM CONCRETO, ESPESSURA DE *15* CM. AF_03/2024	M	26,7	67,11	83,88	2239,59	0,56 %
5.6	105029	SINAPI	CONTRAVERGA MOLDADA IN LOCO EM CONCRETO, ESPESSURA DE *15* CM. AF_03/2024	M	26,7	50,39	62,98	1681,56	0,42 %
6			PAREDES, FÓRROS, GRADIS		1		176070,16	176070,16	44,35 %
6.1	96116	SINAPI	FORRO EM RÉGUAS DE PVC, FRISADO, PARA AMBIENTES COMERCIAIS, INCLUSIVE ESTRUTURA BIDIRECIONAL DE FIXAÇÃO. AF_08/2023_PS	m²	100,68	74,21	92,76	9339,07	2,35 %
6.2	165	ORSE	ALVENARIA BLOCO CERÂMICO VEDAÇÃO, 9X19X24CM, E=24CM, COM ARGAMASSA T5 - 1:2:8(CIMENTO/AREIA), JUNTA=2CM	m³	385,66	135,76	169,7	65446,5	16,49 %
6.3	87905	SINAPI	CHAPISCO APLICADO EM ALVENARIA (COM PRESEÇA DE VÃOS) E ESTRUTURAS DE CONCRETO DE FACHADA, COM COLHER DE PEDREIRO. ARGAMASSA TRAÇO 1:3 COM PREPARO EM BETONEIRA 400L. AF_10/2022	m²	385,66	8,41	10,51	4053,28	1,02 %
6.4	3317	ORSE	REBOCO ESPECIAL DE PAREDE 2CM COM ARGAMASSA TRAÇO T1 - 1:3 (CIMENTO / AREIA)	m²	385,66	34,4	43	16583,38	4,18 %
6.5	9035	ORSE	GRADIL NYLOFOR 3D, MALHA 20X5CM, Ø 5MM 250X243 CM, PINTURA BRANCA, VERDE E PRETA, BELGO OU SIMILAR, INCLUSIVE POSTES (SECCÃO 60X40MM E H=3,20M) E ACESSÓRIOS	m²	140,58	458,95	573,68	80647,93	20,32 %
7			ESQUADRIAS		1		20815,28	20815,28	5,24 %

7.1	90825	SINAPI	PORTA DE MADEIRA, MACIÇA (PESADA OU SUPERPESADA), 90X210CM, ESPESSURA DE 3.5CM, INCLUSO DOBRADIÇAS - FORNECIMENTO E INSTALAÇÃO. AF_12/2019	UN	9	765,5	956,87	8611,83	2,17 %
7.2	101965	SINAPI	PEITORIL LINEAR EM GRANITO OU MÁRMORE, L = 15CM, COMPRIMENTO DE ATÉ 2M, ASSENTADO COM ARGAMASSA 1-6 COM ADITIVO. AF_11/2020	M	9,5	179,56	224,47	2132,46	0,54 %
7.3	100701	SINAPI	PORTA DE FERRO, DE ABRIR, TIPO GRADE COM CHAPA, COM GUARNIÇÕES. AF_12/2019	m²	7,9	564,87	706,08	5578,03	1,41 %
7.4	94570	SINAPI	JANELA DE ALUMÍNIO DE CORRER COM 2 FOLHAS PARA VIDROS, COM VIDROS, BATENTE, ACABAMENTO COM ACETATO OU BRILHANTE E FERRAGENS, EXCLUSIVE ALIZAR E CONTRAMARCO, FORNECIMENTO E INSTALAÇÃO. AF_12/2019	m²	7,4	365,9	457,37	3384,53	0,85 %
7.5	94569	SINAPI	JANELA DE ALUMÍNIO TIPO MAXIM-AR, COM VIDROS, BATENTE E FERRAGENS, EXCLUSIVE ALIZAR, ACABAMENTO E CONTRAMARCO, FORNECIMENTO E INSTALAÇÃO. AF_12/2019	m²	1,25	709,4	886,75	1108,43	0,28 %
8			PISOS E REVESTIMENTOS		1		33547,51	33547,51	8,45 %
8.1	TBE34	Próprio	CONTRAPISO EM ARGAMASSA TRAÇO 1-4 (CIMENTO E AREIA), PREPARO MANUAL, APLICADO EM ÁREA SECAS, ACABAMENTO NÃO REFORÇADO, ESPESSURA 5 CM.	M²	102,23	79,04	98,8	10100,32	2,54 %
8.2	87251	SINAPI	REVESTIMENTO CERÂMICO PARA PISO COM PLACAS TIPO ESMALTADA EXTRA DE DIMENSÕES 45X45 CM APLICADA EM AMBIENTES DE ÁREA MAIOR QUE 10 M2. AF_02/2023_PE	m²	102,26	63,77	79,71	8151,14	2,05 %
8.3	87275	SINAPI	REVESTIMENTO CERÂMICO PARA PAREDES INTERNAS COM PLACAS TIPO ESMALTADA EXTRA DE DIMENSÕES 33X45 CM APLICADAS A MEIA ALTURA DAS PAREDES. AF_02/2023_PE	m²	52,94	85,83	107,28	5679,4	1,43 %
8.4	94994	SINAPI	EXECUÇÃO DE PASSEIO (CALÇADA) OU PISO DE CONCRETO COM CONCRETO MOLDADO IN LOCO, FEITO EM OBRA, ACABAMENTO CONVENCIONAL, ESPESSURA 8 CM, ARMADO. AF_08/2022	m²	67,66	92,04	115,05	7784,28	1,96 %
8.5	105004	SINAPI	RAMPA DE ACESSIBILIDADE EM CONCRETO MOLDADO IN LOCO, EM CALÇADA NOVA COM LARGURA MENOR À 3,00 M, FCK 25MPA, COM PISO PODOTÁTIL. AF_03/2024	m²	1,36	124,41	155,51	211,49	0,05 %
8.6	98689	SINAPI	SOLEIRA EM GRANITO, LARGURA 15 CM, ESPESSURA 2,0 CM. AF_09/2020	M	10,5	123,5	154,37	1620,88	0,41 %
9			INSTALAÇÕES ELÉTRICAS		1		17704,62	17704,62	4,46 %
9.1	91926	SINAPI	CABO DE COBRE FLEXÍVEL ISOLADO, 2,5 MM², ANTI-CHAMA 450/750 V, PARA CIRCUITOS TERMINAIS - FORNECIMENTO E INSTALAÇÃO. AF_03/2023	M	699,24	4,39	5,48	3831,83	0,97 %
9.2	91924	SINAPI	CABO DE COBRE FLEXÍVEL ISOLADO, 1,5 MM², ANTI-CHAMA 450/750 V, PARA CIRCUITOS TERMINAIS - FORNECIMENTO E INSTALAÇÃO. AF_03/2023	M	139,33	3,04	3,8	529,45	0,13 %
9.3	91934	SINAPI	CABO DE COBRE FLEXÍVEL ISOLADO, 16 MM², ANTI-CHAMA 450/750 V, PARA CIRCUITOS TERMINAIS - FORNECIMENTO E INSTALAÇÃO. AF_03/2023	M	40	24,29	30,36	1214,4	0,31 %

9.4	91996	SINAPI	TOMADA MÉDIA DE EMBUTIR (1 MÓDULO), 2P+T 10 A, INCLUINDO SUPORTE E PLACA - FORNECIMENTO E INSTALAÇÃO. AF_03/2023	UN	15	39,7	49,62	744,3	0,19 %
9.5	91995	SINAPI	TOMADA MÉDIA DE EMBUTIR (1 MÓDULO), 2P+T 20 A, SEM SUPORTE E SEM PLACA - FORNECIMENTO E INSTALAÇÃO. AF_03/2023	UN	1	29,87	37,33	37,33	0,01 %
9.6	91961	SINAPI	INTERRUPTOR PARALELO (2 MÓDULOS), 10A/250V, INCLUINDO SUPORTE E PLACA - FORNECIMENTO E INSTALAÇÃO. AF_03/2023	UN	6	66,25	82,81	496,86	0,13 %
9.7	92023	SINAPI	INTERRUPTOR SIMPLES (1 MÓDULO) COM 1 TOMADA DE EMBUTIR 2P+T 10 A, INCLUINDO SUPORTE E PLACA - FORNECIMENTO E INSTALAÇÃO. AF_03/2023	UN	3	57,52	71,9	215,7	0,05 %
9.8	97585	SINAPI	LUMINÁRIA TIPO CALHA, DE SOBREPOR, COM 2 LÂMPADAS TUBULARES FLUORESCENTES DE 18 W, COM REATOR DE PARTIDA RÁPIDA - FORNECIMENTO E INSTALAÇÃO. AF_02/2020	UN	13	117,52	146,9	1909,7	0,48 %
9.9	96985	SINAPI	HASTE DE ATERRAMENTO, DIÂMETRO 5/8", COM 3 METROS - FORNECIMENTO E INSTALAÇÃO. AF_08/2023	UN	2	82,77	103,46	206,92	0,05 %
9.10	681	ORSE	CONECTOR PARA HASTE DE ATERRAMENTO 5/8" - FORNECIMENTO E ASSENTAMENTO - REV 02 (10/2021)	un	2	6,06	7,57	15,14	0,00 %
9.11	91835	SINAPI	ELETRODUTO FLEXÍVEL CORRUGADO REFORÇADO, PVC, DN 25 MM (3/4"), PARA CIRCUITOS TERMINAIS, INSTALADO EM FORRO - FORNECIMENTO E INSTALAÇÃO. AF_03/2023_PA	M	41	21,08	26,35	1080,35	0,27 %
9.12	12224	ORSE	QUADRO DE DISTRIBUIÇÃO DE EMBUTIR, EM CHAPA DE AÇO, PARA ATÉ 16 DISJUNTORES, COM BARRAMENTO, PADRÃO DIN, EXCLUSIVE DISJUNTORES	un	1	254,55	318,18	318,18	0,08 %
9.13	93659	SINAPI	DISJUNTOR MONOPOLAR TIPO DIN, CORRENTE NOMINAL DE 50A - FORNECIMENTO E INSTALAÇÃO. AF_10/2020	UN	1	24,48	30,6	30,6	0,01 %
9.14	93654	SINAPI	DISJUNTOR MONOPOLAR TIPO DIN, CORRENTE NOMINAL DE 16A - FORNECIMENTO E INSTALAÇÃO. AF_10/2020	UN	4	11,71	14,63	59,52	0,01 %
9.15	93653	SINAPI	DISJUNTOR MONOPOLAR TIPO DIN, CORRENTE NOMINAL DE 10A - FORNECIMENTO E INSTALAÇÃO. AF_10/2020	UN	2	11,03	13,78	27,56	0,01 %
9.16	95727	SINAPI	ELETRODUTO RÍGIDO SOLDÁVEL, PVC, DN 25 MM (3/4"), APARENTE - FORNECIMENTO E INSTALAÇÃO. AF_10/2022_PA	M	6	21,44	26,8	160,8	0,04 %
9.17	97559	SINAPI	CURVA 135 GRAUS PARA ELETRODUTO, PVC, ROSCÁVEL, DN 25 MM (3/4"), PARA CIRCUITOS TERMINAIS, INSTALADA EM FORRO - FORNECIMENTO E INSTALAÇÃO. AF_03/2023	UN	1	14,78	18,47	18,47	0,00 %
9.18	TBE17	Próprio	LUMINÁRIA ARANDELA TIPO TARTARUGA, COM GRADE, DE SOBREPOR, COM 1 LÂMPADA FLUORESCENTE DE 20 W, COM REATOR - FORNECIMENTO E INSTALAÇÃO. AF_02/2020	UN	3	123,17	153,96	461,88	0,12 %
9.19	TBE18	Próprio	DISJUNTOR DIFERENCIAL RESIDUAL MONOPOLAR + NEUTRO 220-240VCA, 25A, 30MA	UN	2	280,82	351,02	702,04	0,18 %

9.20	TBE19	Próprio	DISJUNTOR DIFERENCIAL RESIDUAL MONOPOLAR + NEUTRO 220-240VCA, 16A, 30MA	UN	1	136,51	170,63	170,63	0,04 %
9.21	TBE20	Próprio	DPS MONOPOLAR CLASSE II 45KA 275VCA	UN	1	93,99	117,48	117,48	0,03 %
9.22	TBE21	Próprio	CAIXA PARA MEDIDOR MONOFÁSICO COM TAMPA EM POLICARBONATO TRANSPARENTE	UN	1	429,77	537,21	537,21	0,14 %
9.23	TBE22	Próprio	DISJUNTOR MONOPOLAR CURVA C 10KA CORRENTE NOMINAL 63A	UN	2	73,47	91,83	183,66	0,05 %
9.24	TBE23	Próprio	PARFUSO CABEÇA QUADRADA M12X160MM, COM PORCA OLHAL SUSPENSÃO COM ROSCA M12 DIN-562 PESADO	UN	1	24,87	31,08	31,08	0,01 %
9.25	TBE25	Próprio	ISOLADOR TIPO CLEATS EM PVC, PARA 3 FIOS, COM PREGOS	UN	208	2,13	2,66	553,28	0,14 %
9.26	TBE26	Próprio	ISOLADOR TIPO CLEATS EM PVC, PARA 2 FIOS, COM PREGOS	UN	80	1,41	1,76	140,8	0,04 %
9.27	TBE27	Próprio	CAIXA DE INSPEÇÃO EM POLIPROPILENO, 30CM DE DIÂMETRO, COM TAMPA PARA CAIXA DE INSPEÇÃO, 30CM DE DIÂMETRO, EM FERRO FUNDIDO	UN	1	128,56	160,7	160,7	0,04 %
9.28	TBE28	Próprio	CONNECTOR APARAFUSADO TIPO SINDAL PARA 3 FIOS 2.5MM²	UN	3	4,01	5,01	15,03	0,00 %
9.29	TBE29	Próprio	LUMINÁRIA TIPO PLAFON LED QUADRADA, DE SOBREPOR, 28X28CM, 24W, 6500K	UN	32	93,37	116,71	3734,72	0,94 %
10			INSTALAÇÕES HIDRÁULICAS, LOUÇAS E ACESSÓRIOS		1		14866,35	14866,35	3,74 %
10.1	86902	SINAPI	LAVATÓRIO LOUÇA BRANCA COM COLLUNA, *44 X 35,5* CM, PADRÃO POPULAR - FORNECIMENTO E INSTALAÇÃO. AF_01/2020	UN	2	344,43	430,53	861,06	0,22 %
10.2	95472	SINAPI	VASO SANITÁRIO SIFONADO CONVENCIONAL PARA PCD SEM FURO FRONTAL COM LOUÇA BRANCA SEM ASSENTO, INCLUSO CONJUNTO DE LIGAÇÃO PARA BACIA SANITÁRIA AJUSTÁVEL - FORNECIMENTO E INSTALAÇÃO. AF_01/2020	UN	2	889,58	1111,97	2223,94	0,56 %
10.3	100849	SINAPI	ASSENTO SANITÁRIO CONVENCIONAL - FORNECIMENTO E INSTALACAO. AF_01/2020	UN	2	38,49	48,11	96,22	0,02 %
10.4	TBE33	Próprio	PIA DE AÇO INOX (1,70 X 0,70)M C/ 1 CUBA E ACESSÓRIOS	UN	1	1530,89	1913,61	1913,61	0,48 %
10.5	86921	SINAPI	TANQUE DE LOUÇA BRANCA COM COLUNA, 30L OU EQUIVALENTE, INCLUSO SIFÃO FLEXÍVEL EM PVC, VALVULA PLÁSTICA E TORNEIRA DE PLÁSTICO - FORNECIMENTO E INSTALAÇÃO. AF_01/2020	UN	1	859,67	1074,58	1074,58	0,27 %
10.6	95463	SINAPI	FOSSA SÉPTICA EM ALVENARIA DE TIJOLO CERÂMICO MACIÇO, DIMENSÕES EXTERNAS DE 1,90X1,10X1,40 M, VOLUME DE 1.500 LITROS, REVESTIDO INTERNAMENTE COM MASSA ÚNICA E IMPERMEABILIZANTE E COM TAMPA DE CONCRETO ARMADO COM ESPESSURA DE 8 CM	UN	1	2434,41	3043,01	3043,01	0,77 %

10.7	86906	SINAPI	TORNEIRA CROMADA DE MESA, 1/2" OU 3/4", PARA LAVATÓRIO, PADRÃO POPULAR - FORNECIMENTO E INSTALAÇÃO. AF_01/2020	UN	2	107,48	134,35	268,7	0,07 %
10.8	89811	SINAPI	CURVA CURTA 90 GRAUS, PVC, SERIE NORMAL, ESGOTO PREDIAL, DN 100 MM, JUNTA ELÁSTICA, FORNECIDO E INSTALADO EM PRUMADA DE ESGOTO SANITÁRIO OU VENTILAÇÃO. AF_08/2022	UN	2	40,9	51,12	102,24	0,03 %
10.9	102264	SINAPI	TUBO DE PVC BRANCO PARA REDE COLETOIRA DE ESGOTO CONDOMINIAL DE PAREDE MACIÇA, DN 100 MM, JUNTA ELÁSTICA - FORNECIMENTO E ASSENTAMENTO. AF_01/2021	M	4,36	17,69	22,11	96,39	0,02 %
10.10	91920	SINAPI	CURVA 90 GRAUS PARA ELETRODUTO, PVC, ROSCÁVEL, DN 40 MM (1 1/4"), PARA CIRCUITOS TERMINAIS, INSTALADA EM PAREDE - FORNECIMENTO E INSTALAÇÃO. AF_03/2023	UN	8	28,49	33,11	264,88	0,07 %
10.11	86885	SINAPI	ENGATE FLEXÍVEL EM PLÁSTICO BRANCO, 1/2" X 40CM - FORNECIMENTO E INSTALAÇÃO. AF_01/2020	UN	3	12,4	15,5	46,5	0,01 %
10.12	89726	SINAPI	JOELHO 45 GRAUS, PVC, SERIE NORMAL, ESGOTO PREDIAL, DN 40 MM, JUNTA SOLDÁVEL, FORNECIDO E INSTALADO EM RAMAL DE DESCARGA OU RAMAL DE ESGOTO SANITÁRIO. AF_08/2022	UN	6	10	12,5	75	0,02 %
10.13	1524	ORSE	TUBO PVC RÍGIDO SOLDÁVEL PONTA E BOLSA P/ ESGOTO PREDIAL, D = 40 MM	m	42,7	15,34	19,17	816,55	0,21 %
10.14	C2272	SEINFRA	SIFÃO DE PVC RÍGIDO D= 2" (INSTALADO)	UN	2	30,97	38,71	77,42	0,02 %
10.15	102609	SINAPI	CAIXA D'ÁGUA EM POLIETILENO, 2000 LITROS - FORNECIMENTO E INSTALAÇÃO. AF_06/2021	UN	1	1255,05	1568,81	1568,81	0,40 %
10.16	1058	ORSE	ADAPTADOR PVC RÍGIDO SOLDÁVEL C/ FLANGE E ANEL, P/ CAIXA D'ÁGUA DIÂM = 32MM X1"	un	5	19,76	24,7	123,5	0,03 %
10.17	1028	ORSE	TUBO PVC RÍGIDO SOLDÁVEL MARROM P/ ÁGUA, D = 25 MM (3/4")	m	30	13,11	16,38	491,4	0,12 %
10.18	103974	SINAPI	JOELHO DE REDUÇÃO, 90 GRAUS, PVC, SOLDÁVEL, DN 32 MM X 25 MM, INSTALADO EM PRUMADA DE ÁGUA - FORNECIMENTO E INSTALAÇÃO. AF_06/2022	UN	3	10,23	12,78	38,34	0,01 %
10.19	89489	SINAPI	CURVA 90 GRAUS, PVC, SOLDÁVEL, DN 25MM, INSTALADO EM PRUMADA DE ÁGUA - FORNECIMENTO E INSTALAÇÃO. AF_06/2022	UN	12	7,49	9,36	112,32	0,03 %
10.20	89620	SINAPI	TE, PVC, SOLDÁVEL, DN 32MM, INSTALADO EM PRUMADA DE ÁGUA - FORNECIMENTO E INSTALAÇÃO. AF_06/2022	UN	1	11,46	14,32	14,32	0,00 %
10.21	103955	SINAPI	JOELHO DE REDUÇÃO, 90 GRAUS, PVC, SOLDÁVEL, DN 25 MM X 20 MM, INSTALADO EM RAMAL DE DISTRIBUIÇÃO DE ÁGUA - FORNECIMENTO E INSTALAÇÃO. AF_06/2022	UN	4	10,08	12,6	50,4	0,01 %
10.22	89447	SINAPI	TUBO, PVC, SOLDÁVEL, DN 32MM, INSTALADO EM PRUMADA DE ÁGUA - FORNECIMENTO E INSTALAÇÃO. AF_06/2022	M	8	10,66	13,32	106,56	0,03 %
10.23	94490	SINAPI	REGISTRO DE ESFERA, PVC, SOLDÁVEL, COM VOLANTE, DN 32 MM - FORNECIMENTO E INSTALAÇÃO. AF_08/2021	UN	5	53,78	67,22	336,1	0,08 %
10.24	89492	SINAPI	JOELHO 90 GRAUS, PVC, SOLDÁVEL, DN 32MM, INSTALADO EM PRUMADA DE ÁGUA - FORNECIMENTO E INSTALAÇÃO. AF_06/2022	UN	3	8,01	10,01	30,03	0,01 %
10.25	1702	ORSE	RALO SIFONADO EM PVC D = 100 MM ALTURA REGULÁVEL, SAÍDA 40 MM, COM GRELHA REDONDA ACABAMENTO CROMADO	un	4	79,05	98,81	395,24	0,10 %
10.26	98108	SINAPI	CAIXA DE GORDURA DUPLA (CAPACIDADE: 126 L), RETANGULAR, EM ALVENARIA COM BLOCOS DE CONCRETO, DIMENSÕES INTERNAS = 0,4X0,7 M, ALTURA INTERNA = 0,8 M. AF_12/2020	UN	1	509,79	637,23	637,23	0,16 %

11	COBERTURA		1	27575,15	27575,15	6,95 %
11.1	94204	SINAPI	133,1	64,88	8635,52	2,18 %
11.2	92542	SINAPI	133,1	135,55	18041,7	4,54 %
11.3	94231	SINAPI	13,98	64,23	897,93	0,23 %
12	PINTURA		1	14195,01	14195,01	3,58 %
12.1	88487	SINAPI	471,15	21,23	10002,51	2,52 %
12.2	88485	SINAPI	471,15	5,31	2501,8	0,63 %
12.3	102491	SINAPI	58,24	29,03	1690,7	0,43 %
13	DIVERSOS		1	6512,98	6512,98	1,64 %
13.1	8179	ORSE	9	206,25	2320,29	0,58 %
13.2	100864	SINAPI	2	743,06	1857,64	0,47 %
13.3	100868	SINAPI	2	381,94	954,84	0,24 %
13.4	11736	ORSE	1,59	694,45	1380,21	0,35 %
14	LIMPEZA DA OBRA		1	584,88	584,88	0,15 %
14.1	9537	SINAPI	113,57	5,15	584,88	0,15 %

Total sem BDI 317.596,92
Total do BDI 79.380,48
Total Geral 396.977,40

WELANE PATRICIA
NUNES DO
NASCIMENTO:0006594 8246
Assinado de forma digital
por WELANE PATRICIA
NUNES DO
NASCIMENTO:00065948246

Welane Patricia Nunes do Nascimento
Engenheira Civil
CREA-MA N° 111583494-0



Bancos
SINAPI - 06/2024 - Maranhão
ORSE - 05/2024 - Sergipe
SEINFRA - 028 - Ceará

B.D.I.
25,00%
DATA: 01/08/2024

Encargos Sociais
Não Desonerado:
Horista: 112,68%
Mensalista: 69,90%

OBRA: CONSTRUÇÃO DA E.M.DUQUE DE CAXIAS

Curva ABC de Serviços										
Código	Banco	Descrição	Tipo	Und	Quant.	Valor Unit	Total	Peso (%)	Peso Acumulado (%)	
9035	ORSE	GRADIL NYLOFOR 3D, MALHA 20X5CM, Ø 5MM 250X243 CM, PINTURA BRANCA, VERDE E PRETA, BELGO OU SIMILAR, INCLUSIVE POSTES (SECÇÃO 60X40MM E H=3,20M) E ACESSÓRIOS	ALAMBRADOS E GRADIS	m²	140,58	573,68	80.647,93	20,32	20,32	
165	ORSE	ALVENARIA BLOCO CERÂMICO VEDAÇÃO, 9X19X24CM, E=24CM, COM ARGAMASSA T5 - 1:2:8(CIMENTO/AREIA), JUNTA=2CM	ALVENARIAS DE VEDAÇÃO	m²	385,66	169,70	65.446,50	16,49	36,80	
97622	SINAPI	DEMOLIÇÃO DE ALVENARIA DE BLOCO FURADO, DE FORMA MANUAL, SEM REAPROVEITAMENTO. AF_09/2023	SERP - SERVIÇOS PRELIMINARES	m³	255,411	77,46	19.784,13	4,98	41,79	
92542	SINAPI	TRAMA DE MADEIRA COMPOSTA POR RIPAS, CAIBROS E TERÇAS PARA TELHADOS DE MAIS QUE 2 ÁGUAS PARA TELHA CERÂMICA CAPA-CANAL, INCLUSO TRANSPORTE VERTICAL. AF_07/2019	COBE - COBERTURA	m²	133,1	135,55	18.041,70	4,54	46,33	
3317	ORSE	REBOCO ESPECIAL DE PAREDE 2CM COM ARGAMASSA TRAÇO T1 - 1:3 (CIMENTO / AREIA)	CONVERSÃO INFOWORCA	m²	385,66	43,00	16.583,38	4,18	50,51	
CPU - 003	Próprio	ADMINISTRAÇÃO DA OBRA	CANT - CANTEIRO DE OBRAS	MÉS	4,0	3.955,15	15.820,60	3,99	54,49	
92264	SINAPI	FABRICAÇÃO DE FÓRMA PARA PILARES E ESTRUTURAS SIMILARES, EM CHAPA DE MADEIRA COMPENSADA PLASTIFICADA, E = 18 MM. AF_09/2020	FUES - FUNDAÇÕES E ESTRUTURAS	m³	51,66	301,03	15.551,20	3,92	58,41	
TBE34	Próprio	CONTRAPISO EM ARGAMASSA TRAÇO 1:4 (CIMENTO E AREIA), PREPARO MANUAL, APLICADO EM ÁREA SECAS, ACABAMENTO NÃO REFORÇADO, ESPESURA 5 CM.	SEDI - SERVIÇOS DIVERSOS	M²	102,23	98,80	10.100,32	2,54	60,95	
89487	SINAPI	APLICAÇÃO MANUAL DE PINTURA COM TINTA LÁTEX PVA EM PAREDES, DUAS DEMÃOS. AF_06/2014	PINT - PINTURAS	m²	471,15	21,23	10.002,51	2,52	63,47	
96116	SINAPI	FORRO EM RÉGUAS DE PVC, FRISADO, PARA AMBIENTES COMERCIAIS, INCLUSIVE ESTRUTURA BIDIRECIONAL DE FIXAÇÃO. AF_08/2023_PS	REVE - REVESTIMENTO E TRATAMENTO DE SUPERFÍCIES	m²	100,68	92,76	9.339,07	2,35	65,83	

94204	SINAPI	TELHAMENTO COM TELHA CERÂMICA CAPA-CANAL, TIPO COLONIAL, COM MAIS DE 2 ÁGUAS, INCLUSO TRANSPORTE VERTICAL. AF_07/2019	COBE - COBERTURA	m²	133,1	64,88	8.635,52	2,18	68,00
90825	SINAPI	PORTA DE MADEIRA, MACIÇA (PESADA OU SUPERPESADA), 90X210CM, ESPESURA DE 3,5CM, INCLUSO DOBRADIÇAS - FORNECIMENTO E INSTALAÇÃO. AF_12/2019	ESQV - ESQUADRIAS/FERRAGENS/VIDROS	UN	9,0	956,87	8.611,83	2,17	70,17
87251	SINAPI	REVESTIMENTO CERÂMICO PARA PISO COM PLACAS TIPO ESMALTADA EXTRA DE DIMENSÕES 45X45 CM APLICADA EM AMBIENTES DE ÁREA MAIOR QUE 10 M2. AF_02/2023_PE	PISO - PISOS	m²	102,26	79,71	8.151,14	2,05	72,22
94994	SINAPI	EXECUÇÃO DE PASSEIO (CALÇADA) OU PISO DE CONCRETO COM CONCRETO MOLDADO IN LOCO, FEITO EM OBRA, ACABAMENTO CONVENCIONAL, ESPESURA 8 CM, ARMADO. AF_08/2022	PISO - PISOS	m²	67,66	115,05	7.784,28	1,96	74,19
96539	SINAPI	FABRICAÇÃO, MONTAGEM E DESMONTAGEM DE FÓRMA PARA VIGA BALDRAME, EM CHAPA DE MADEIRA COMPENSADA RESINADA, E=17 MM, 2 UTILIZAÇÕES. AF_01/2024	FUES - FUNDAÇÕES E ESTRUTURAS	m²	33,52	177,95	5.964,88	1,50	75,69
71	ORSE	ATERRO MANUAL DE ÁREAS, SEM AQUISIÇÃO DE MATERIAL, COM ESPALHAMENTO E COMPACTAÇÃO	ATERROS / REATERROS / COMPACTAÇÕES	m³	90,66	65,60	5.947,29	1,50	77,19
87275	SINAPI	REVESTIMENTO CERÂMICO PARA PAREDES INTERNAS COM PLACAS TIPO ESMALTADA EXTRA DE DIMENSÕES 33X45 CM APLICADAS A MEIA ALTURA DAS PAREDES. AF_02/2023_PE	REVE - REVESTIMENTO E TRATAMENTO DE SUPERFÍCIES	m²	52,94	107,28	5.679,40	1,43	78,62
100701	SINAPI	PORTA DE FERRO, DE ABRIR, TIPO GRADE COM CHAPA, COM GUARNIÇÕES. AF_12/2019	ESQV - ESQUADRIAS/FERRAGENS/VIDROS	m²	7,9	706,08	5.578,03	1,41	80,02
96555	SINAPI	CONCRETAGEM DE BLOCO DE COROAMENTO OU VIGA BALDRAME, FCK 30 MPA, COM USO DE JERICA - LANÇAMENTO, ADENSAMENTO E ACABAMENTO. AF_01/2024	FUES - FUNDAÇÕES E ESTRUTURAS	m³	5,028	932,07	4.686,44	1,18	81,20
87905	SINAPI	CHAPISCO APLICADO EM ALVENARIA (COM PRESENÇA DE VÃOS) E ESTRUTURAS DE CONCRETO DE FACHADA, COM COLHER DE PEDREIRO. ARGAMASSA TRAÇO 1:3 COM PREPARO EM BETONEIRA 400L. AF_10/2022	REVE - REVESTIMENTO E TRATAMENTO DE SUPERFÍCIES	m²	385,68	10,51	4.053,28	1,02	82,22
91926	SINAPI	CABO DE COBRE FLEXÍVEL ISOLADO, 2,5 MM², ANTI-CHAMA 450750 V, PARA CIRCUITOS TERMINAIS - FORNECIMENTO E INSTALAÇÃO. AF_03/2023	INEL - INSTALAÇÃO ELÉTRICA/ELETRIFICAÇÃO E ILUMINAÇÃO EXTERNA	M	699,24	5,48	3.831,83	0,97	83,19
TBE29	Próprio	LUMINÁRIA TIPO PLAFON LED QUADRADA, DE SOBREPOR, 28X28CM, 24W, 6500K	SEDI - SERVIÇOS DIVERSOS	UN	32,0	116,71	3.734,72	0,94	84,13
92761	SINAPI	ARMAÇÃO DE PILAR OU VIGA DE ESTRUTURA CONVENCIONAL DE CONCRETO ARMADO UTILIZANDO AÇO CA-50 DE 8,0 MM - MONTAGEM. AF_06/2022	FUES - FUNDAÇÕES E ESTRUTURAS	KG	225,484	15,86	3.576,17	0,90	85,03
94570	SINAPI	JANELA DE ALUMÍNIO DE CORRER COM 2 FOLHAS PARA VIDROS, COM VIDROS, BATENTE, ACABAMENTO COM ACETATO OU BRILHANTE E FERRAGENS. EXCLUSIVE ALIZAR E CONTRAMARCO. FORNECIMENTO E INSTALAÇÃO. AF_12/2019	ESQV - ESQUADRIAS/FERRAGENS/VIDROS	m²	7,4	457,37	3.384,53	0,85	85,88

95463	SINAPI	FOSSA SÉPTICA EM ALVENARIA DE TJOLO CERÂMICO MACIÇO, DIMENSÕES EXTERNAS DE 1,90X1,10X1,40 M, VOLUME DE 1.500 LITROS, REVESTIDO INTERNAMENTE COM MASSA ÚNICA E IMPERMEABILIZANTE E COM TAMPA DE CONCRETO ARMADO COM ESPESURA DE 8 CM	INHI - INSTALAÇÕES HIDROSANITÁRIAS	UN	1,0	3.043,01	3.043,01	0,77	86,65
88485	SINAPI	FUNDO SELADOR ACRÍLICO, APLICAÇÃO MANUAL EM PAREDE, UMA DEMÃO. AF_04/2023	PINT - PINTURAS	m²	471,15	5,31	2.501,80	0,63	87,28
8179	ORSE	QUADRO ESCOLAR COM PORTA GIZ E MOLDURA EM MADEIRA (1/2 FORMICA BRILHANTE E 1/2 VERDE)	ALAMBRADOS E GRADIS	m²	9,0	257,81	2.320,29	0,58	87,86
105023	SINAPI	VERGA MOLDADA IN LOCO EM CONCRETO, ESPESURA DE *15* CM. AF_03/2024	FUES - FUNDAÇÕES E ESTRUTURAS	M	26,7	83,88	2.239,59	0,56	88,43
95472	SINAPI	VASO SANITARIO SIFONADO CONVENCIONAL PARA PCD SEM FURO FRONTAL COM LOUÇA BRANCA SEM ASSENTO, INCLUSO CONJUNTO DE LIGAÇÃO PARA BACIA SANITÁRIA AJUSTÁVEL - FORNECIMENTO E INSTALAÇÃO. AF_01/2020	INHI - INSTALAÇÕES HIDROSANITÁRIAS	UN	2,0	1.111,97	2.223,94	0,56	88,99
101965	SINAPI	PEITORIL LINEAR EM GRANITO OU MÁRMORE, L = 15CM, COMPRIMENTO DE ATÉ 2M, ASSENTADO COM ARGAMASSA 1:6 COM ADITIVO. AF_11/2020	REVE - REVESTIMENTO E TRATAMENTO DE SUPERFÍCIES	M	9,5	224,47	2.132,46	0,54	89,53
TBE33	Próprio	PIA DE AÇO INOX (1,70 X 0,70)M C/ 1 CUBA E ACESSÓRIOS	SEDI - SERVIÇOS DIVERSOS	UN	1,0	1.913,61	1.913,61	0,48	90,01
97585	SINAPI	LUMINÁRIA TIPO CALHA, DE SOBREPOR, COM 2 LÂMPADAS TUBULARES FLUORESCENTES DE 18 W, COM REATOR DE PARTIDA RÁPIDA - FORNECIMENTO E INSTALAÇÃO. AF_02/2020	INEL - INSTALAÇÃO ELÉTRICA/ELETRIFICAÇÃO E ILUMINAÇÃO EXTERNA	UN	13,0	146,90	1.909,70	0,48	90,49
94963	SINAPI	CONCRETO FCK = 15MPA, TRACO 1:3:4:3,5 (EM MASSA SECA DE CIMENTO/ AREIA MÉDIA/ BRITA 1) - PREPARO MECÂNICO COM BETONEIRA 400 L. AF_05/2021	FUES - FUNDAÇÕES E ESTRUTURAS	m³	3,42675	551,75	1.890,70	0,48	90,97
100864	SINAPI	BARRA DE APOIO EM "L", EM AÇO INOX POLIDO 80 X 80 CM, FIXADA NA PAREDE - FORNECIMENTO E INSTALACAO. AF_01/2020	INHI - INSTALAÇÕES HIDROSANITÁRIAS	UN	2,0	928,82	1.857,64	0,47	91,43
102491	SINAPI	PINTURA DE PISO COM TINTA ACRÍLICA, APLICAÇÃO MANUAL, 2 DEMÃOS, INCLUSO FUNDO PREPARADOR. AF_05/2021	PINT - PINTURAS	m²	58,24	29,03	1.690,70	0,43	91,86
105029	SINAPI	CONTRAVERGA MOLDADA IN LOCO EM CONCRETO, ESPESURA DE *15* CM. AF_03/2024	FUES - FUNDAÇÕES E ESTRUTURAS	M	26,7	62,98	1.681,56	0,42	92,28
101186	SINAPI	ALVENARIA DE EMBASAMENTO COM BLOCO ESTRUTURAL DE CERÂMICA, DE 14X19X29CM E ARGAMASSA DE ASSENTAMENTO COM PREPARO EM BETONEIRA. AF_05/2020	FUES - FUNDAÇÕES E ESTRUTURAS	m³	1,9	884,40	1.680,36	0,42	92,71
98689	SINAPI	SOLEIRA EM GRANITO, LARGURA 15 CM, ESPESURA 2,0 CM. AF_09/2020	PISO - PISOS	M	10,5	154,37	1.620,88	0,41	93,11

102609	SINAPI	CAIXA D'ÁGUA EM POLIETILENO, 2000 LITROS - FORNECIMENTO E INSTALAÇÃO. AF_06/2021	INHI - INSTALAÇÕES HIDROS SANITÁRIAS	UN	1,0	1.568,81	1.568,81	0,40	93,51
104918	SINAPI	ARMAÇÃO DE SAPATA ISOLADA, VIGA BALDRAME E SAPATA CORRIDA UTILIZANDO AÇO CA-50 DE 8 MM - MONTAGEM. AF_01/2024	FUES - FUNDACIONES E ESTRUTURAS	KG	85,19	18,36	1.564,08	0,39	93,90
103689	SINAPI	FORNECIMENTO E INSTALAÇÃO DE PLACA DE OBRA COM CHAPA GALVANIZADA E ESTRUTURA DE MADEIRA. AF_03/2022_PS	PAVI - PAVIMENTAÇÃO	m²	3,75	395,60	1.483,50	0,37	94,28
11736	ORSE	BANCADA EM GRANITO BRANCO FORTALEZA, E = 2CM	CONVERSÃO INFOWORCA	m²	1,59	868,06	1.380,21	0,35	94,62
92759	SINAPI	ARMAÇÃO DE PILAR OU VIGA DE ESTRUTURA CONVENCIONAL DE CONCRETO ARMADO UTILIZANDO AÇO CA-60 DE 5,0 MM - MONTAGEM. AF_06/2022	FUES - FUNDACIONES E ESTRUTURAS	KG	73,94	18,10	1.338,31	0,34	94,96
91934	SINAPI	CABO DE COBRE FLEXÍVEL ISOLADO, 16 MM², ANTI-CHAMA 450/750 V, PARA CIRCUITOS TERMINAIS - FORNECIMENTO E INSTALAÇÃO. AF_03/2023	INEL - INSTALAÇÃO ELÉTRICA/ELETRIFICAÇÃO E ILUMINAÇÃO EXTERNA	M	40,0	30,36	1.214,40	0,31	95,27
94599	SINAPI	JANELA DE ALUMÍNIO TIPO MAXIM-AR, COM VIDROS, BATENTE E FERRAGENS. EXCLUSIVE ALIZAR, ACABAMENTO E CONTRAMARCO. FORNECIMENTO E INSTALAÇÃO. AF_12/2019	ESOV - ESQUADRIAS/FERRAGENS/VIDROS	m²	1,25	886,75	1.108,43	0,28	95,55
91835	SINAPI	ELETRODUTO FLEXÍVEL CORRUGADO REFORÇADO, PVC, DN 25 MM (3/4"), PARA CIRCUITOS TERMINAIS, INSTALADO EM FORRO - FORNECIMENTO E INSTALAÇÃO. AF_03/2023_PA	INEL - INSTALAÇÃO ELÉTRICA/ELETRIFICAÇÃO E ILUMINAÇÃO EXTERNA	M	41,0	26,35	1.080,35	0,27	95,82
86921	SINAPI	TANQUE DE LOUÇA BRANCA COM COLUNA, 30L OU EQUIVALENTE, INCLUI SIFÃO FLEXÍVEL EM PVC, VÁLVULA PLÁSTICA E TORNEIRA DE PLÁSTICO - FORNECIMENTO E INSTALAÇÃO. AF_01/2020	INHI - INSTALAÇÕES HIDROS SANITÁRIAS	UN	1,0	1.074,58	1.074,58	0,27	96,09
100868	SINAPI	BARRA DE APOIO RETA, EM AÇO INOX POLIDO, COMPRIMENTO 80 CM, FIXADA NA PAREDE - FORNECIMENTO E INSTALAÇÃO. AF_01/2020	INHI - INSTALAÇÕES HIDROS SANITÁRIAS	UN	2,0	477,42	954,84	0,24	96,33
94231	SINAPI	RUFO EM CHAPA DE AÇO GALVANIZADO NÚMERO 24, CORTE DE 25 CM, INCLUSO TRANSPORTE VERTICAL. AF_07/2019	COBE - COBERTURA	M	13,98	64,23	897,93	0,23	96,56
86902	SINAPI	LAVATÓRIO LOUÇA BRANCA COM COLUNA, 44 X 35,5" CM, PADRÃO POPULAR - FORNECIMENTO E INSTALAÇÃO. AF_01/2020	INHI - INSTALAÇÕES HIDROS SANITÁRIAS	UN	2,0	430,53	861,06	0,22	96,77
1524	ORSE	TUBO PVC RÍGIDO SOLDÁVEL PONTA E BOLSA PI/ ESGOTO PREDIAL, D = 40 MM	TUBOS E CONEXÕES DE PVC RÍGIDO SOLDÁVEL PARA ESGOTO	m	42,7	19,17	818,55	0,21	96,98
93358	SINAPI	ESCAVAÇÃO MANUAL DE VALA COM PROFUNDIDADE MENOR OU IGUAL A 1,30 M. AF_02/2021	MOVY - MOVIMENTO DE TERRA	m³	6,948	116,30	808,05	0,20	97,18

91996	SINAPI	TOMADA MÉDIA DE EMBUTIR (1 MÓDULO), 2P+T 10 A, INCLUINDO SUPORTE E PLACA - FORNECIMENTO E INSTALAÇÃO. AF_03/2023	INEL - INSTALAÇÃO ELÉTRICA/ELETRIFICAÇÃO E ILUMINAÇÃO EXTERNA	UN	15,0	49,62	744,30	0,19	97,37
TBE18	Próprio	DISJUNTOR DIFERENCIAL RESIDUAL MONOPOLAR + NEUTRO 220-240VCA, 25A, 30MA	SEDI - SERVIÇOS DIVERSOS	UN	2,0	351,02	702,04	0,18	97,55
98106	SINAPI	CAIXA DE GORDURA DUPLA (CAPACIDADE: 126 L), RETANGULAR, EM ALVENARIA COM BLOCOS DE CONCRETO, DIMENSÕES INTERNAS = 0,4X0,7 M, ALTURA INTERNA = 0,8 M. AF_12/2020	INHI - INSTALAÇÕES HIDROSANITÁRIAS	UN	1,0	637,23	637,23	0,16	97,71
9537	SINAPI	LIMPEZA FINAL DA OBRA	SEDI - SERVIÇOS DIVERSOS	m²	113,57	5,15	584,88	0,15	97,86
104916	SINAPI	ARMAÇÃO DE SAPATA ISOLADA, VIGA BALDRAME E SAPATA CORRIDA UTILIZANDO AÇO CA-60 DE 5 MM - MONTAGEM. AF_01/2024	FUES - FUNDAÇÕES E ESTRUTURAS	KG	26,976	21,55	581,33	0,15	98,00
TBE25	Próprio	ISOLADOR TIPO CLEATS EM PVC, PARA 3 FIOS, COM PREGOS	SEDI - SERVIÇOS DIVERSOS	UN	208,0	2,66	553,28	0,14	98,14
TBE21	Próprio	CAIXA PARA MEDIDOR MONOFÁSICO COM TAMPA EM POLICARBONATO TRANSPARENTE	SEDI - SERVIÇOS DIVERSOS	UN	1,0	537,21	537,21	0,14	98,28
91924	SINAPI	CABO DE COBRE FLEXÍVEL ISOLADO, 1,5 MM², ANTI-CHAMA 450/750 V, PARA CIRCUITOS TERMINAIS - FORNECIMENTO E INSTALAÇÃO. AF_03/2023	INEL - INSTALAÇÃO ELÉTRICA/ELETRIFICAÇÃO E ILUMINAÇÃO EXTERNA	M	139,33	3,80	529,45	0,13	98,41
91961	SINAPI	INTERRUPTOR PARALELO (2 MÓDULOS), 10A/250V, INCLUINDO SUPORTE E PLACA - FORNECIMENTO E INSTALAÇÃO. AF_03/2023	INEL - INSTALAÇÃO ELÉTRICA/ELETRIFICAÇÃO E ILUMINAÇÃO EXTERNA	UN	6,0	82,81	496,86	0,13	98,54
1028	ORSE	TUBO PVC RÍGIDO SOLDÁVEL MARROM P/ ÁGUA, D = 25 MM (3/4")	TUBOS E CONEXÕES DE PVC RÍGIDO SOLDÁVEL	m	30,0	16,38	491,40	0,12	98,66
TBE17	Próprio	LUMINÁRIA ARANDELA TIPO TARTARUGA, COM GRADE, DE SOBREPOR, COM 1 LÂMPADA FLUORESCENTE DE 20 W, COM REATOR - FORNECIMENTO E INSTALAÇÃO. AF_02/2020	SEDI - SERVIÇOS DIVERSOS	UN	3,0	153,96	461,88	0,12	98,78
94974	SINAPI	CONCRETO MAGRO PARA LASTRO, TRAÇO 1:4,5:4,5 (EM MASSA SECA DE CIMENTO/ AREIA MÉDIA BRITA 1) - PREPARO MANUAL. AF_05/2021	FUES - FUNDAÇÕES E ESTRUTURAS	m³	0,7885	573,18	451,95	0,11	98,89
1702	ORSE	RALO SIFONADO EM PVC D = 100 MM ALTURA REGULÁVEL, SAÍDA 40 MM, COM GRELHA REDONDA, ACABAMENTO CROMADO	CAIXAS DE INSPEÇÃO	un	4,0	98,81	395,24	0,10	98,99
94490	SINAPI	REGISTRO DE ESFERA, PVC, SOLDÁVEL, COM VOLANTE, DN 32 MM - FORNECIMENTO E INSTALAÇÃO. AF_08/2021	INHI - INSTALAÇÕES HIDROSANITÁRIAS	UN	5,0	67,22	336,10	0,08	99,07

12224	ORSE	QUADRO DE DISTRIBUIÇÃO DE EMBUTIR, EM CHAPA DE AÇO, PARA ATÉ 16 DISJUNTORES, COM BARRAMENTO, PADRÃO DIN, EXCLUSIVE DISJUNTORES	CONVERSÃO INFOWORCA	un	1,0	318,18	318,18	0,08	99,15
86906	SINAPI	TORNEIRA CROMADA DE MESA, 1/2" OU 3/4", PARA LAVATÓRIO, PADRÃO POPULAR - FORNECIMENTO E INSTALAÇÃO. AF_01/2020	INHI - INSTALAÇÕES HIDROS SANITÁRIAS	UN	2,0	134,35	268,70	0,07	99,22
91920	SINAPI	CURVA 90 GRAUS PARA ELETRODUTO, PVC, ROSCÁVEL, DN 40 MM (1 1/4"), PARA CIRCUITOS TERMINAIS, INSTALADA EM PAREDE - FORNECIMENTO E INSTALAÇÃO. AF_03/2023	INEL - INSTALAÇÃO ELÉTRICA/ELETRIFICAÇÃO E ILUMINAÇÃO EXTERNA	UN	8,0	33,11	264,88	0,07	99,29
92023	SINAPI	INTERRUPTOR SIMPLES (1 MÓDULO) COM 1 TOMADA DE EMBUTIR 2P+T 10 A, INCLUINDO SUPORTE E PLACA - FORNECIMENTO E INSTALAÇÃO. AF_03/2023	INEL - INSTALAÇÃO ELÉTRICA/ELETRIFICAÇÃO E ILUMINAÇÃO EXTERNA	UN	3,0	71,90	215,70	0,05	99,34
105004	SINAPI	RAMPA DE ACESSIBILIDADE EM CONCRETO MOLDADO IN LOCO, EM CALÇADA NOVA COM LARGURA MENOR À 3,00 M, FCK 25MPA, COM PISO PODOTÁTIL. AF_03/2024	URBA - URBANIZAÇÃO	m²	1,36	155,51	211,49	0,05	99,40
96985	SINAPI	HASTE DE ATERRAMENTO, DIÂMETRO 5/8", COM 3 METROS - FORNECIMENTO E INSTALAÇÃO. AF_08/2023	INEL - INSTALAÇÃO ELÉTRICA/ELETRIFICAÇÃO E ILUMINAÇÃO EXTERNA	UN	2,0	103,46	206,92	0,05	99,45
TBE22	Próprio	DISJUNTOR MONOPOLAR CURVA C 10KA CORRENTE NOMINAL 63A	SEDI - SERVIÇOS DIVERSOS	UN	2,0	91,83	183,66	0,05	99,49
TBE19	Próprio	DISJUNTOR DIFERENCIAL RESIDUAL MONOPOLAR + NEUTRO 220-240VCA, 16A, 30MA	SEDI - SERVIÇOS DIVERSOS	UN	1,0	170,63	170,63	0,04	99,54
95727	SINAPI	ELETRODUTO RÍGIDO SOLDÁVEL, PVC, DN 25 MM (3/4), APARENTE - FORNECIMENTO E INSTALAÇÃO. AF_10/2022_PA	INEL - INSTALAÇÃO ELÉTRICA/ELETRIFICAÇÃO E ILUMINAÇÃO EXTERNA	M	6,0	26,80	160,80	0,04	99,58
TBE27	Próprio	CAIXA DE INSPEÇÃO EM POLIPROPILENO, 30CM DE DIÂMETRO, COM TAMPA PARA CAIXA DE INSPEÇÃO, 30CM DE DIÂMETRO, EM FERRO FUNDIDO	SEDI - SERVIÇOS DIVERSOS	UN	1,0	160,70	160,70	0,04	99,62
TBE26	Próprio	ISOLADOR TIPO CLEATS EM PVC, PARA 2 FIOS, COM PREGOS	SEDI - SERVIÇOS DIVERSOS	UN	80,0	1,76	140,80	0,04	99,65
1058	ORSE	ADAPTADOR PVC RÍGIDO SOLDÁVEL C/ FLANGE E ANEL, P/ CAIXA D'ÁGUA DIÂM = 32MM X1"	TUBOS E CONEXÕES DE PVC RÍGIDO SOLDÁVEL	un	5,0	24,70	123,50	0,03	99,68
TBE20	Próprio	DPS MONOPOLAR CLASSE II 45KA 275VCA	SEDI - SERVIÇOS DIVERSOS	UN	1,0	117,48	117,48	0,03	99,71
89489	SINAPI	CURVA 90 GRAUS, PVC, SOLDÁVEL, DN 25MM, INSTALADO EM PRUMADA DE ÁGUA - FORNECIMENTO E INSTALAÇÃO. AF_06/2022	INHI - INSTALAÇÕES HIDROS SANITÁRIAS	UN	12,0	9,36	112,32	0,03	99,74

89447	SINAPI	TUBO, PVC, SOLDÁVEL, DN 32MM, INSTALADO EM PRUMADA DE ÁGUA - FORNECIMENTO E INSTALAÇÃO. AF_06/2022	INHI - INSTALAÇÕES HIDROS SANITÁRIAS	M	8,0	13,32	106,56	0,03	99,77
89811	SINAPI	CURVA CURTA 90 GRAUS, PVC, SERIE NORMAL, ESGOTO PREDIAL, DN 100 MM, JUNTA ELÁSTICA, FORNECIDO E INSTALADO EM PRUMADA DE ESGOTO SANITÁRIO OU VENTILAÇÃO. AF_08/2022	INHI - INSTALAÇÕES HIDROS SANITÁRIAS	UN	2,0	51,12	102,24	0,03	99,80
102264	SINAPI	TUBO DE PVC BRANCO PARA REDE COLETOIRA DE ESGOTO CONDOMINIAL DE PAREDE MACIÇA, DN 100 MM, JUNTA ELÁSTICA - FORNECIMENTO E ASSENTAMENTO. AF_01/2021	ASTU - ASSENTAMENTO DE TUBOS E PECAS	M	4,36	22,11	96,39	0,02	99,82
100849	SINAPI	ASSENTO SANITÁRIO CONVENCIONAL - FORNECIMENTO E INSTALACAO. AF_01/2020	INHI - INSTALAÇÕES HIDROS SANITÁRIAS	UN	2,0	48,11	96,22	0,02	99,84
C2272	SEINFRA	SIFÃO DE PVC RÍGIDO D= 2" (INSTALADO)	LOUÇAS, METAIS E ACESSÓRIOS	UN	2,0	38,71	77,42	0,02	99,86
89726	SINAPI	JOELHO 45 GRAUS, PVC, SERIE NORMAL, ESGOTO PREDIAL, DN 40 MM, JUNTA SOLDÁVEL, FORNECIDO E INSTALADO EM RAMAL DE DESCARGA OU RAMAL DE ESGOTO SANITÁRIO. AF_08/2022	INHI - INSTALAÇÕES HIDROS SANITÁRIAS	UN	6,0	12,50	75,00	0,02	99,88
93654	SINAPI	DISJUNTOR MONOPOLAR TIPO DIN, CORRENTE NOMINAL DE 16A - FORNECIMENTO E INSTALAÇÃO. AF_10/2020	INEL - INSTALAÇÃO ELÉTRICA/ELETRIFICAÇÃO E ILUMINAÇÃO EXTERNA	UN	4,0	14,63	58,52	0,01	99,90
96546	SINAPI	ARMAÇÃO DE BLOCO UTILIZANDO AÇO CA-50 DE 10 MM - MONTAGEM. AF_01/2024	FUES - FUNDAÇÕES E ESTRUTURAS	KG	3,07	18,02	55,32	0,01	99,91
103955	SINAPI	JOELHO DE REDUÇÃO, 90 GRAUS, PVC, SOLDÁVEL, DN 25 MM X 20 MM, INSTALADO EM RAMAL DE DISTRIBUIÇÃO DE ÁGUA - FORNECIMENTO E INSTALAÇÃO. AF_06/2022	INHI - INSTALAÇÕES HIDROS SANITÁRIAS	UN	4,0	12,60	50,40	0,01	99,92
86885	SINAPI	ENGATE FLEXÍVEL EM PLÁSTICO BRANCO, 1/2" X 40CM - FORNECIMENTO E INSTALAÇÃO. AF_01/2020	INHI - INSTALAÇÕES HIDROS SANITÁRIAS	UN	3,0	15,50	46,50	0,01	99,94
103974	SINAPI	JOELHO DE REDUÇÃO, 90 GRAUS, PVC, SOLDÁVEL, DN 32 MM X 25 MM, INSTALADO EM PRUMADA DE ÁGUA - FORNECIMENTO E INSTALAÇÃO. AF_06/2022	INHI - INSTALAÇÕES HIDROS SANITÁRIAS	UN	3,0	12,78	38,34	0,01	99,94
91995	SINAPI	TOMADA MÉDIA DE EMBUTIR (1 MÓDULO), 2P+T 20 A, SEM SUPORTE E SEM PLACA - FORNECIMENTO E INSTALAÇÃO. AF_03/2023	INEL - INSTALAÇÃO ELÉTRICA/ELETRIFICAÇÃO E ILUMINAÇÃO EXTERNA	UN	1,0	37,33	37,33	0,01	99,95
TBE23	Próprio	PARFUSO CABECA QUADRADA M12X180MM, COM PORCA OLHAL SUSPENSÃO COM ROSCA M12 DIN-982 PESADO	SEDI - SERVIÇOS DIVERSOS	UN	1,0	31,08	31,08	0,01	99,96
93659	SINAPI	DISJUNTOR MONOPOLAR TIPO DIN, CORRENTE NOMINAL DE 50A - FORNECIMENTO E INSTALAÇÃO. AF_10/2020	INEL - INSTALAÇÃO ELÉTRICA/ELETRIFICAÇÃO E ILUMINAÇÃO EXTERNA	UN	1,0	30,60	30,60	0,01	99,97

89492	SINAPI	JOELHO 90 GRAUS, PVC, SOLDÁVEL, DN 32MM, INSTALADO EM PRUMADA DE ÁGUA - FORNECIMENTO E INSTALAÇÃO. AF_06/2022	INHÍ - INSTALAÇÕES HIDROS SANITÁRIAS	UN	3,0	10,01	30,03	0,01	99,98
93653	SINAPI	DISJUNTOR MONOPOLAR TIPO DIN, CORRENTE NOMINAL DE 10A - FORNECIMENTO E INSTALAÇÃO. AF_10/2020	INEL - INSTALAÇÃO ELÉTRICA/ELETRIFICAÇÃO E ILUMINAÇÃO EXTERNA	UN	2,0	13,78	27,56	0,01	99,98
97559	SINAPI	CURVA 135 GRAUS PARA ELETRODUTO, PVC, ROSCÁVEL, DN 25 MM (3/4"), PARA CIRCUITOS TERMINAIS, INSTALADA EM FORRO - FORNECIMENTO E INSTALAÇÃO. AF_03/2023	INEL - INSTALAÇÃO ELÉTRICA/ELETRIFICAÇÃO E ILUMINAÇÃO EXTERNA	UN	1,0	18,47	18,47	0,00	99,99
681	ORSE	CONECTOR PARA HASTE DE ATERRAMENTO 5/8" - FORNECIMENTO E ASSENTAMENTO - REV 02 (10/2021)	PONTOS DE SUPRIMENTO DE TELEFONE	un	2,0	7,57	15,14	0,00	99,99
TBE28	Próprio	CONECTOR APARAFUSADO TIPO SINDAL PARA 3 FIOS 2,5MM²	SEDI - SERVIÇOS DIVERSOS	UN	3,0	5,01	15,03	0,00	100,00
89620	SINAPI	TE, PVC, SOLDÁVEL, DN 32MM, INSTALADO EM PRUMADA DE ÁGUA - FORNECIMENTO E INSTALAÇÃO. AF_06/2022	INHÍ - INSTALAÇÕES HIDROS SANITÁRIAS	UN	1,0	14,32	14,32	0,00	100,00

WELANE PATRICIA NUNES DO NASCIMENTO-00065948246
Assinado de forma digital por WELANE PATRICIA NUNES DO NASCIMENTO-00065948246

Welane Patricia Nunes do Nascimento
Engenheira Civil
CREA-MA N° 111583494-0

Total sem BDI 317.596,92
Total do BDI 79.380,48
Total Geral 396.977,40



Bancos
SINAPI - 06/2024 - Maranhão
ORSE - 05/2024 - Sergipe
SEINFRA - 028 - Ceará

Encargos Sociais
Não Desonerado:
Horista: 112,68%
Mensalista: 69,90%

B.D.I.
25,00%
DATA: 01/08/2024

OBRA: CONSTRUÇÃO DA E.M.DUQUE DE CAXIAS

Cronograma Físico e Financeiro

Item	Descrição	Total Por Etapa	30 DIAS	60 DIAS	90 DIAS	120 DIAS
1	ADMINISTRAÇÃO LOCAL	100,00% 15.820,60	25,00% 3.955,15	25,00% 3.955,15	25,00% 3.955,15	25,00% 3.955,15
2	SERVIÇOS PRELIMINARES	100,00% 1.483,50	100,00% 1.483,50			
3	DEMOLIÇÃO	100,00% 19.784,13	100,00% 19.784,13			
4	INFRAESTRUTURA	100,00% 21.739,70	50,00% 10.869,85	50,00% 10.869,85		
5	SUPERESTRUTURA	100,00% 26.277,53		50,00% 13.138,77	50,00% 13.138,77	
6	PAREDES, FÓRROS, GRADIS	100,00% 176.070,16		20,00% 35.214,03	60,00% 105.642,10	20,00% 35.214,03
7	ESQUADRIAS	100,00% 20.815,28			50,00% 10.407,64	50,00% 10.407,64
8	PISOS E REVESTIMENTOS	100,00% 33.547,51			25,00% 8.386,88	75,00% 25.160,63
9	INSTALAÇÕES ELÉTRICAS	100,00% 17.704,62		25,00% 4.426,16	25,00% 4.426,16	50,00% 8.852,31
10	INSTALAÇÕES HIDRÁULICAS, LOUÇAS E ACESSÓRIOS	100,00% 14.866,35			50,00% 7.433,18	50,00% 7.433,18

11	COBERTURA	100,00% 27.575,15				20,00% 5.515,03	80,00% 22.060,12
12	PINTURA	100,00% 14.195,01				50,00% 7.097,51	50,00% 7.097,51
13	DIVERSOS	100,00% 6.512,98					100,00% 6.512,98
14	LIMPEZA DA OBRA	100,00% 584,88					100,00% 584,88

Porcentagem

Custo

Porcentagem Acumulado

Custo Acumulado

9,09% 17,03% 41,82% 32,06%

36.092,63 67.603,95 166.002,39 127.278,42

9,09% 26,12% 67,94% 100,0%

36.092,63 103.696,58 269.698,97 396.977,40

WELANE PATRICIA NUNES Assinado de forma digital
DO por WELANE PATRICIA
NASCIMENTO:000659482 NUNES DO
46 NASCIMENTO:00065948246

Welane Patricia Nunes do Nascimento
Engenheira Civil
CREA-MA N° 111583494-0



OBRA: CONSTRUÇÃO DA E.M.DUQUE DE CAXIAS

COMPOSIÇÃO DE B.D.I.

Item componente do BDI	CÁLCULO DE BDI			Construção de Edifícios			Rodovias e Ferrovias - Infra Urbana, praças, calçadas, etc.			Abastecimento de Água, Coleta de Esgoto			Fornecimento de materiais e equipamentos			Construção e Manutenção de Estações e Redes de Distribuição de Energia Elétrica			Portuárias, Marítimas e Fluviais		
	% Informado	1º Q	3º Q	1º Q	Médio	3º Q	1º Q	Médio	3º Q	1º Q	Médio	3º Q	1º Q	Médio	3º Q	1º Q	Médio	3º Q	1º Q	Médio	3º Q
Administração Central (AC)	3,00	3,00	5,50	3,80	4,01	4,67	3,43	4,93	6,71	1,50	3,45	4,49	5,29	5,82	7,93	4,00	5,52	7,85			
Seguro (S) e Garantia (G)	0,76	0,80	1,00	0,32	0,40	0,74	0,28	0,49	0,75	0,30	0,48	0,82	0,25	0,51	0,56	0,81	1,22	1,99			
Risco	1,27	0,97	1,27	0,50	0,56	0,97	1,00	1,39	1,74	0,56	0,85	0,89	1,00	1,48	1,97	1,46	2,32	3,16			
Despesas Financeiras (DF)	1,23	0,59	1,23	1,02	1,11	1,21	0,94	0,99	1,17	0,85	0,85	1,11	1,01	1,07	1,11	0,94	1,02	1,33			
Juro (J)	7,40	6,18	8,06	6,04	7,30	8,69	6,74	8,04	8,40	3,50	5,11	6,22	8,00	8,31	9,51	7,14	8,40	10,43			
Impostos (I) - PIS, COFINS, ISSQN	8,65																				
Contribuição Previdenciária (P) - CPRB	0,06																				

Conforme Legislação Específica

Alíquota definida pela Lei 12.846/13 (CPRB) - contribuição previdenciária sobre a receita bruta.

Observações
1) Preencher apenas a coluna % Informado (Coluna B)
2) Os Tributos normalmente aplicáveis são: PIS (0,65%), COFINS (3,00%) e ISS (variável até 5,00% conforme o município).
3) O cálculo do BDI se baseia na fórmula abaixo utilizada pelo Acórdão 2622/2013-TCU.
B.D.I = 25,00%
Fórmula Utilizada:
$BDI = \left[\frac{(1 + AC + G + R) * (1 + DF) * (1 + L)}{1 - I} - 1 \right] * 100$

Observações sobre os % Informados no cálculo do BDI, neste caso:

OS VALORES % INFORMADO ENQUADRAM-SE NOS LIMITES DO ACÓRDÃO 2622/2013-TCU.

OS VALORES % INFORMADO DE AC, S, G, R, E DF ESTÃO NOS VALORES MÍNIMOS DOS LIMITES DO ACÓRDÃO 2622/2013-TCU-PLENÁRIO

OS VALORES % INFORMADO DE L FOI CONSIDERADO VALOR ABAIXO DO MÍNIMO DO LIMITE DO ACÓRDÃO 2622/2013-TCU

OS VALORES % INFORMADO DE I FOI CONSIDERADO OS PERCENTUAIS INDICADOS DO ITEM 2) DO CAMPO OBSERVAÇÕES DO ACÓRDÃO 2622/2013-TCU

OS VALORES % INFORMADO DE (CPRB) FOI CONSIDERADO O PERCENTUAL INDICADO PELA LEI 12.846/13.

Tipo de Obra	VALORES DE BDI POR TIPO DE OBRA		
	1º Q	Médio	3º Q
Construção de Edifícios	20,34	22,12	25,00
Construção de Rodovias e Ferrovias - Infra Urbana, praças, etc.	19,80	20,97	24,23
Rede de Abastecimento de Água, Coleta de Esgotos	20,76	24,16	26,44
Estações e Redes de Distribuição de Energia Elétrica	24,00	25,84	27,86
Obras Portuárias, Marítimas e Fluviais	22,80	27,46	30,95
Fornecimento de Materiais e Equipamentos	11,10	14,02	16,80

WELANE PATRICIA Assinado de forma digital por WELANE NUNES DO NASCIMENTO:00065948246

Welane Patricia Nunes do Nascimento
Engenheira Civil
CREA-MA N° 111583494-0

Acórdão:

64.1, para alguns tipos de obras como construção e reforma de edifícios, ou saneamento e obras hidráulicas, ou ainda, rodovias e ferrovias, não há aparente vantagem em se desagregar em dois tipos distintos de obras com BDI's específicos, tendo em vista que cada agrupamento desses possui mais características gerais comuns que diferenciadas.



Bancos
SINAPI - 06/2024 - Maranhão
SBC - 06/2024 - Maranhão
ORSE - 05/2024 - Sergipe
SEINFRA - 028 - Ceará

B.D.I.
25,0%

Encargos Sociais
Não Desonerado:
Horista: 112,68%
Mensalista: 69,90%

OBRA: CONSTRUÇÃO DA E.M.DUQUE DE CAXIAS

Composições Analíticas com Preço Unitário - Composições Principais

1.1	Código	Banco	Descrição	Tipo	Und	Quant.	Valor Unit	Total	
Composição	003	Próprio	ADMINISTRAÇÃO DA OBRA	CANT - CANTEIRO DE OBRAS	MÊS	1,0000000	3.164,12	3.164,12	
Composição Auxiliar	90776	SINAPI	ENCARREGADO GERAL COM ENCARGOS COMPLEMENTARES	SEDI - SERVIÇOS DIVERSOS	H	22,0000000	34,66	762,52	
Composição Auxiliar	90777	SINAPI	ENGENHEIRO CIVIL DE OBRA JUNIOR COM ENCARGOS COMPLEMENTARES	SEDI - SERVIÇOS DIVERSOS	H	20,0000000	120,08	2.401,60	
				MO sem LS =>	1.440,06	LS =>	1.622,66	MO com LS =>	3.062,72
				Valor do BDI =>	791,03	Valor com BDI =>		3.955,15	

8.1	Código	Banco	Descrição	Tipo	Und	Quant.	Valor Unit	Total	
Composição	TBE34	Próprio	CONTRAPISO EM ARGAMASSA TRAÇO 1:4 (CIMENTO E AREIA), PREPARO MANUAL, APLICADO EM ÁREA SECAS, ACABAMENTO NÃO REFORÇADO, ESPESURA 5 CM.	SEDI - SERVIÇOS DIVERSOS	M²	1,0000000	79,04	79,04	
Composição Auxiliar	88316	SINAPI	SERVENTE COM ENCARGOS COMPLEMENTARES	SEDI - SERVIÇOS DIVERSOS	H	0,2270000	23,52	5,33	
Composição Auxiliar	87373	SINAPI	ARGAMASSA TRAÇO 1:4 (EM VOLUME DE CIMENTO E AREIA MÉDIA ÚMIDA) PARA CONTRAPISO, PREPARO MANUAL_AF_08/2019	SEDI - SERVIÇOS DIVERSOS	m³	0,0607000	761,18	46,20	
Composição Auxiliar	88309	SINAPI	PEDREIRO COM ENCARGOS COMPLEMENTARES	SEDI - SERVIÇOS DIVERSOS	H	0,4540000	29,19	13,25	
Insumo	00010931	SINAPI	TELA DE ARAME GALVANIZADA, HEXAGONAL, FIO 0,56 MM (24 BWG), MALHA 1/2", H = 1 M	Material	M²	1,1430000	12,48	14,26	
				MO sem LS =>	10,67	LS =>	12,03	MO com LS =>	22,70
				Valor do BDI =>	19,76	Valor com BDI =>		98,80	

9.18	Código	Banco	Descrição	Tipo	Und	Quant.	Valor Unit	Total
Composição	TBE17	Próprio	LUMINÁRIA ARANDELA TIPO TARTARUGA, COM GRADE, DE SOBREPOR, COM 1 LÂMPADA FLUORESCENTE DE 20 W, COM REATOR - FORNECIMENTO E INSTALAÇÃO_AF_02/2020	SEDI - SERVIÇOS DIVERSOS	UN	1,0000000	123,17	123,17
Insumo	00000247	SINAPI	AJUDANTE DE ELETRICISTA (HORISTA)	Mão de Obra	H	0,1972000	15,41	3,03
Insumo	00038780	SINAPI	LAMPADA FLUORESCENTE COMPACTA 3U BRANCA 20 W, BASE E27 (127/220 V)	Material	UN	1,0000000	11,93	11,93
Insumo	00002436	SINAPI	ELETRICISTA (HORISTA)	Mão de Obra	H	0,4732000	21,03	9,95
Insumo	00001088	SINAPI	REATOR ELETRÔNICO BIVOLT PARA 1 LAMPADA FLUORESCENTE DE 18/20 W	Material	UN	1,0000000	30,10	30,10

Insumo	00038769	SINAPI	LUMINARIA ARANDELA TIPO MEIA-LUA COM VIDRO FOSCO *30 X 15* CM, PARA 1 LAMPADA, BASE E27, POTENCIA MAXIMA 40/60 W (NAO INCLUI LAMPADA)	Material	UN	1,0000000	68,16	68,16
				MO sem LS =>	6,10	LS =>	6,88 MO com LS =>	12,96
				Valor do BDI =>	30,79	Valor com BDI =>		153,96

9.19	Código	Banco	Descrição	Tipo	Und	Quant.	Valor Unit	Total
Composição	TBE18	Próprio	DISJUNTOR DIFERENCIAL RESIDUAL MONOPOLAR + NEUTRO 220-240VCA, 25A, 30mA	SEDI - SERVIÇOS DIVERSOS	UN	1,0000000	280,82	280,82
Insumo	00001570	SINAPI	TERMINAL A COMPRESSAO EM COBRE ESTANHANDO PARA CABO 2,5 MM2, 1 FURO E 1 COMPRESSAO, PARA PARAFUSO DE FIXACAO M5	Material	UN	1,0000000	1,04	1,04
Insumo	00002436	SINAPI	ELETRICISTA (HORISTA)	Mão de Obra	H	0,0352000	21,03	0,74
Insumo	7943	ORSE	Disjuntor bipolar DR 25 A, dispositivo residual diferencial, tipo AC, 30mA	Material	un	1,0000000	278,50	278,50
Insumo	00000247	SINAPI	AJUDANTE DE ELETRICISTA (HORISTA)	Mão de Obra	H	0,0352000	15,41	0,54
				MO sem LS =>	0,60	LS =>	0,68 MO com LS =>	1,28
				Valor do BDI =>	70,20	Valor com BDI =>		351,02

9.20	Código	Banco	Descrição	Tipo	Und	Quant.	Valor Unit	Total
Composição	TBE19	Próprio	DISJUNTOR DIFERENCIAL RESIDUAL MONOPOLAR + NEUTRO 220-240VCA, 16A, 30mA	SEDI - SERVIÇOS DIVERSOS	UN	1,0000000	136,51	136,51
Insumo	00000247	SINAPI	AJUDANTE DE ELETRICISTA (HORISTA)	Mão de Obra	H	0,0352000	15,41	0,54
Insumo	18365	SEINFRA	DISJUNTOR DIFERENCIAL DR-16A - 40A, 30mA	Material	UN	1,0000000	134,19	134,19
Insumo	00001570	SINAPI	TERMINAL A COMPRESSAO EM COBRE ESTANHANDO PARA CABO 2,5 MM2, 1 FURO E 1 COMPRESSAO, PARA PARAFUSO DE FIXACAO M5	Material	UN	1,0000000	1,04	1,04
Insumo	00002436	SINAPI	ELETRICISTA (HORISTA)	Mão de Obra	H	0,0352000	21,03	0,74
				MO sem LS =>	0,60	LS =>	0,68 MO com LS =>	1,28
				Valor do BDI =>	34,12	Valor com BDI =>		170,63

9.21	Código	Banco	Descrição	Tipo	Und	Quant.	Valor Unit	Total
Composição	TBE20	Próprio	DPS MONOPOLAR CLASSE II 45KA 275VCA	SEDI - SERVIÇOS DIVERSOS	UN	1,0000000	93,99	93,99
Insumo	00000247	SINAPI	AJUDANTE DE ELETRICISTA (HORISTA)	Mão de Obra	H	0,0352000	15,41	0,54
Insumo	00002436	SINAPI	ELETRICISTA (HORISTA)	Mão de Obra	H	0,0352000	21,03	0,74
Insumo	00039471	SINAPI	DISPOSITIVO DPS CLASSE II, 1 POLO, TENSÃO MÁXIMA DE 275 V, CORRENTE MÁXIMA DE *45* KA (TIPO AC)	Material	UN	1,0000000	92,71	92,71
				MO sem LS =>	0,60	LS =>	0,68 MO com LS =>	1,28
				Valor do BDI =>	23,49	Valor com BDI =>		117,48

9.22	Código	Banco	Descrição	Tipo	Und	Quant.	Valor Unit	Total
Composição	TBE21	Próprio	CAIXA PARA MEDIDOR MONOFÁSICO COM TAMPA EM POLICARBONATO TRANSPARENTE	SEDI - SERVIÇOS DIVERSOS	UN	1,0000000	429,77	429,77
Insumo	00000247	SINAPI	AJUDANTE DE ELETRICISTA (HORISTA)	Mão de Obra	H	0,3897000	15,41	6,00
Insumo	00002436	SINAPI	ELETRICISTA (HORISTA)	Mão de Obra	H	2,7000000	21,03	56,78

Insumo	000430093	SINAPI	CAIXA DE DERIVAÇÃO PARA MEDIDOR DE ENERGIA, COM BARRAMENTO POLIFÁSICO, EM POLICARBONATO / TERMOPLÁSTICO - MÓDULO (PADRÃO CONCESSIONÁRIA LOCAL)		Material	UN	1,00000000	366,99	366,99
			MO sem LS =>	29,51	LS =>		33,27	MO com LS =>	62,78
			Valor do BDI =>	107,44				Valor com BDI =>	537,21
9.23	Código	Banco	Descrição	Tipo	Und	Quant.	Valor Unit	Valor Unit	Total
Composição	TBE22	Próprio	DISJUNTOR MONOPOLAR CURVA C 10KA CORRENTE NOMINAL 63A	SEDI - SERVIÇOS DIVERSOS	UN	1,00000000	73,47		73,47
Insumo	00000247	SINAPI	AJUDANTE DE ELETRICISTA (HORISTA)	Mão de Obra	H	0,03520000	15,41		0,54
Insumo	INS01	Próprio	DISJUNTOR MONOPOLAR CURVA C 10KA CORRENTE NOMINAL 63A	Material	UN	1,00000000	72,19		72,19
Insumo	00002436	SINAPI	ELETRICISTA (HORISTA)	Mão de Obra	H	0,03520000	21,03		0,74
			MO sem LS =>	0,60	LS =>		0,68	MO com LS =>	1,28
			Valor do BDI =>	18,36				Valor com BDI =>	91,83
9.24	Código	Banco	Descrição	Tipo	Und	Quant.	Valor Unit	Valor Unit	Total
Composição	TBE23	Próprio	PARFUSO CABECA QUADRADA M12x180mm, com PORCA OLHAL SUSPENSÃO COM ROSCA M12 DIN-582 PESADO	SEDI - SERVIÇOS DIVERSOS	UN	1,00000000	24,87		24,87
Insumo	INS03	Próprio	PORCA OLHAL SUSPENSÃO COM ROSCA M12 DIN-582 PESADO.	Material	UN	1,00000000	9,54		9,54
Insumo	INS02	Próprio	PARFUSO CABECA QUADRADA M12x180mm	Material	UN	1,00000000	10,50		10,50
Insumo	00002436	SINAPI	ELETRICISTA (HORISTA)	Mão de Obra	H	0,23010000	21,03		4,83
			MO sem LS =>	2,27	LS =>		2,56	MO com LS =>	4,83
			Valor do BDI =>	6,21				Valor com BDI =>	31,08
9.25	Código	Banco	Descrição	Tipo	Und	Quant.	Valor Unit	Valor Unit	Total
Composição	TBE25	Próprio	ISOLADOR TIPO CLEATS EM PVC, PARA 3 FIOS, COM PREGOS	SEDI - SERVIÇOS DIVERSOS	UN	1,00000000	2,13		2,13
Insumo	00006114	SINAPI	AJUDANTE DE ARMADOR (HORISTA)	Mão de Obra	H	0,02190000	15,41		0,33
Insumo	INS04	Próprio	ISOLADOR TIPO CLEATS EM PVC, PARA 3 FIOS, COM PREGOS	Material	UN	1,00000000	1,34		1,34
Insumo	00002436	SINAPI	ELETRICISTA (HORISTA)	Mão de Obra	H	0,02190000	21,03		0,46
			MO sem LS =>	0,37	LS =>		0,42	MO com LS =>	0,79
			Valor do BDI =>	0,53				Valor com BDI =>	2,66
9.26	Código	Banco	Descrição	Tipo	Und	Quant.	Valor Unit	Valor Unit	Total
Composição	TBE26	Próprio	ISOLADOR TIPO CLEATS EM PVC, PARA 2 FIOS, COM PREGOS	SEDI - SERVIÇOS DIVERSOS	UN	1,00000000	1,41		1,41
Insumo	00000247	SINAPI	AJUDANTE DE ELETRICISTA (HORISTA)	Mão de Obra	H	0,02190000	15,41		0,33
Insumo	00002436	SINAPI	ELETRICISTA (HORISTA)	Mão de Obra	H	0,02190000	21,03		0,46
Insumo	INS05	Próprio	ISOLADOR TIPO CLEATS EM PVC, PARA 2 FIOS, COM PREGOS	Material	UN	1,00000000	0,62		0,62
			MO sem LS =>	0,37	LS =>		0,42	MO com LS =>	0,79
			Valor do BDI =>	0,35				Valor com BDI =>	1,76
9.27	Código	Banco	Descrição	Tipo	Und	Quant.	Valor Unit	Valor Unit	Total

Composição	TBE27	Próprio	CAIXA DE INSPEÇÃO EM POLIPROPILENO, 30cm DE DIÂMETRO, COM TAMPA PARA CAIXA DE INSPEÇÃO, 30cm DE DIÂMETRO, EM FERRO FUNDIDO	SEDI - SERVIÇOS DIVERSOS	UN	1,00000000	128,56	128,56
Insumo	00034643	SINAPI	CAIXA DE INSPEÇÃO PARA ATERRAMENTO E PARA RAIOS, EM POLIPROPILENO, DIÂMETRO = 300 MM X ALTURA = 400 MM	Material	UN	1,00000000	47,15	47,15
Insumo	INS06	Próprio	TAMPA PARA CAIXA DE INSPEÇÃO, 30cm DE DIÂMETRO, EM FERRO FUNDIDO	Material	UN	1,00000000	81,41	81,41
				MO sem LS =>	LS =>	0,00	MO com LS =>	0,00
				Valor do BDI =>		32,14	Valor com BDI =>	160,70

9.28	Código	Banco	Descrição	Tipo	Und	Quant.	Valor Unit	Total
Composição	TBE28	Próprio	CONECTOR APARAFUSADO TIPO SINDAL PARA 3 FIOS 2,5mm²	SEDI - SERVIÇOS DIVERSOS	UN	1,00000000	4,01	4,01
Insumo	INS07	Próprio	CONECTOR APARAFUSADO TIPO SINDAL PARA 3 FIOS 2,5mm²	Material	UN	1,00000000	3,23	3,23
Insumo	00000247	SINAPI	AJUDANTE DE ELETRICISTA (HORISTA)	Mão de Obra	H	0,02150000	15,41	0,33
Insumo	00002436	SINAPI	ELETRICISTA (HORISTA)	Mão de Obra	H	0,02150000	21,03	0,45
				MO sem LS =>	LS =>	0,36	MO com LS =>	0,78
				Valor do BDI =>		1,00	Valor com BDI =>	5,01

9.29	Código	Banco	Descrição	Tipo	Und	Quant.	Valor Unit	Total
Composição	TBE29	Próprio	LUMINÁRIA TIPO PLAFON LED QUADRADA, DE SOBREPOR, 28x28cm, 24W, 6500K	SEDI - SERVIÇOS DIVERSOS	UN	1,00000000	93,37	93,37
Insumo	00003803	SINAPI	LUMINÁRIA PLAFON REDONDO COM VIDRO FOSCO DIÂMETRO *25* CM, PARA 1 LAMPADA, BASE E27, POTENCIA MAXIMA 40/60 W (NAO INCLUI LAMPADA)	Material	UN	1,00000000	64,63	64,63
Insumo	INS08	Próprio	LAMPADA FLUORESCENTE COMPACTA 2U BRANCA 24 W, BASE E27 (127/220 V)	Material	UN	1,00000000	14,02	14,02
Insumo	00000247	SINAPI	AJUDANTE DE ELETRICISTA (HORISTA)	Mão de Obra	H	0,22400000	15,41	3,45
Insumo	00002436	SINAPI	ELETRICISTA (HORISTA)	Mão de Obra	H	0,53630000	21,03	11,27
				MO sem LS =>	LS =>	6,92	MO com LS =>	14,72
				Valor do BDI =>		23,34	Valor com BDI =>	116,71

10.4	Código	Banco	Descrição	Tipo	Und	Quant.	Valor Unit	Total
Composição	TBE33	Próprio	PIA DE AÇO INOX (1,70 X 0,70)M C/ 1 CUBA E ACESSÓRIOS	SEDI - SERVIÇOS DIVERSOS	UN	1,00000000	1.530,89	1.530,89
Insumo	11863	SEINFRA	SIFÃO CROMADO 2"	Material	UN	1,00000000	209,37	209,37
Insumo	10169	SEINFRA	AÇO CA-60	Material	KG	0,60000000	7,59	4,55
Insumo	12391	SEINFRA	PEDREIRO	Mão de Obra	H	2,00000000	26,86	53,72
Insumo	10043	SEINFRA	AJUDANTE DE ENCANADOR	Mão de Obra	H	2,00000000	21,10	42,20
Insumo	INS10	Próprio	PIA EM AÇO INOX C/ UMA CUBA, 1,70 X 0,70	Material	UN	1,00000000	1.010,00	1.010,00
Insumo	10108	SEINFRA	AREIA GROSSA	Material	m³	0,01900000	119,58	2,27
Insumo	11605	SEINFRA	PEDRISCO	Material	m³	0,02600000	100,50	2,61
Insumo	12320	SEINFRA	ENCANADOR	Mão de Obra	H	2,00000000	26,18	52,36

Insumo	12543	SEINFRA	SERVENTE	Mão de Obra	H	2,00000000	20,26	40,52
Insumo	12344	SEINFRA	FITA VEDA ROSCA 25M x 3/4"	Material	UN	1,00000000	9,10	9,10
Insumo	12503	SEINFRA	TORNEIRA DE METAL BRANCO 3/4", CANO LONGO (PADRÃO POPULAR)	Material	UN	1,00000000	47,49	47,49
Insumo	12264	SEINFRA	VÁLVULA AMERICANA P/PIA 3 1/2"	Material	UN	1,00000000	56,20	56,20
Insumo	10805	SEINFRA	CIMENTO PORTLAND	Material	KG	0,71000000	0,71	0,50
				MO sem LS =>	LS =>	100,03	MO com LS =>	188,80
				Valor do BDI =>			Valor com BDI =>	1,913,61
								317.596,92
								79.360,48
								396.977,40

WELANE PATRICIA NUNES Assinado de forma digital
 DO por WELANE PATRICIA
 NASCIMENTO:000659482 NUNES DO
 46 NASCIMENTO:00065948246

Welane Patricia Nunes do Nascimento
 Engenheira Civil
 CREA-MA N° 111583494-0

Apêndice 10 – Encargos Sociais – Maranhão

MARANHÃO						VIGÊNCIA A PARTIR DE 12/2023	
ENCARGOS SOCIAIS SOBRE A MÃO DE OBRA							
CÓDIGO	DESCRIÇÃO	COM DESONERAÇÃO		SEM DESONERAÇÃO			
		HORISTA %	MENSALISTA %	HORISTA %	MENSALISTA %		
GRUPO A							
A1	INSS	0,00%	0,00%	20,00%	20,00%		
A2	SESI	1,50%	1,50%	1,50%	1,50%		
A3	SENAI	1,00%	1,00%	1,00%	1,00%		
A4	INCRA	0,20%	0,20%	0,20%	0,20%		
A5	SEBRAE	0,60%	0,60%	0,60%	0,60%		
A6	Salário Educação	2,50%	2,50%	2,50%	2,50%		
A7	Seguro Contra Acidentes de Trabalho	3,00%	3,00%	3,00%	3,00%		
A8	FGTS	8,00%	8,00%	8,00%	8,00%		
A9	SECONCI	0,00%	0,00%	0,00%	0,00%		
A	Total	16,80%	16,80%	36,80%	36,80%		
GRUPO B							
B1	Repouso Semanal Remunerado	17,89%	Não incide	17,89%	Não incide		
B2	Feriados	3,95%	Não incide	3,95%	Não incide		
B3	Auxílio - Enfermidade	0,85%	0,64%	0,85%	0,64%		
B4	13º Salário	11,03%	8,33%	11,03%	8,33%		
B5	Licença Paternidade	0,06%	0,04%	0,06%	0,04%		
B6	Faltas Justificadas	0,74%	0,56%	0,74%	0,56%		
B7	Dias de Chuvas	1,59%	Não incide	1,59%	Não incide		
B8	Auxílio Acidente de Trabalho	0,10%	0,08%	0,10%	0,08%		
B9	Férias Gozadas	12,18%	9,20%	12,18%	9,20%		
B10	Salário Maternidade	0,04%	0,03%	0,04%	0,03%		
B	Total	48,43%	18,88%	48,43%	18,88%		
GRUPO C							
C1	Aviso Prévio Indenizado	4,58%	3,46%	4,58%	3,46%		
C2	Aviso Prévio Trabalhado	0,11%	0,08%	0,11%	0,08%		
C3	Férias Indenizadas	1,73%	1,31%	1,73%	1,31%		
C4	Depósito Rescisão Sem Justa Causa	2,41%	1,82%	2,41%	1,82%		
C5	Indenização Adicional	0,39%	0,29%	0,39%	0,29%		
C	Total	9,22%	6,96%	9,22%	6,96%		
GRUPO D							
D1	Reincidência de Grupo A sobre Grupo B	8,14%	3,17%	17,82%	6,95%		
D2	Reincidência de Grupo A sobre Aviso Prévio Trabalhado e Reincidência do FGTS sobre Aviso Prévio Indenizado	0,38%	0,29%	0,41%	0,31%		
D	Total	8,52%	3,46%	18,23%	7,26%		
TOTAL (A+B+C+D)		82,97%	46,10%	112,68%	69,90%		

Fonte: Informação Dias de Chuva – INMET



Anotação de Responsabilidade Técnica - ART
Lei nº 6.496, de 7 de dezembro de 1977

CREA-MA

ART OBRA / SERVIÇO
Nº MA20240802109

Conselho Regional de Engenharia e Agronomia do Estado do Maranhão

INICIAL

1. Responsável Técnico

WELANE PATRICIA NUNES DO NASCIMENTO

Título profissional: **ENGENHEIRA CIVIL**

RNP: **1115834940**

Registro: **1115834940MA**

2. Dados do Contrato

Contratante: **MUNICIPIO DE MATOES DO NORTE**

AVENIDA AV DR. ANTONIO SAMPAIO

Complemento: **AV DR. ANTONIO SAMPAIO**

Cidade: **MATÕES DO NORTE**

Bairro: **CENTRO**

UF: **MA**

CPF/CNPJ: **01.612.831/0001-87**

Nº: **100**

CEP: **65468000**

Contrato: **Não especificado**

Valor: **R\$ 3.000,00**

Ação Institucional: **Agricultura familiar**

Celebrado em:

Tipo de contratante: **Pessoa Jurídica de Direito Público**

3. Dados da Obra/Serviço

AVENIDA AV DR. ANTONIO SAMPAIO

Complemento: **AV DR. ANTONIO SAMPAIO**

Cidade: **MATÕES DO NORTE**

Data de Início: **01/07/2024**

Previsão de término: **31/12/2025**

Finalidade: **SEM DEFINIÇÃO**

Proprietário: **MUNICIPIO DE MATOES DO NORTE**

Bairro: **CENTRO**

UF: **MA**

Nº: **100**

CEP: **65468000**

Coordenadas Geográficas: **-3.629292, -44.554830**

Código: **Não Especificado**

CPF/CNPJ: **01.612.831/0001-87**

4. Atividade Técnica

	Quantidade	Unidade
14 - Elaboração		
81 - Projeto Arquitetônico > CONSTRUÇÃO CIVIL > EDIFICAÇÕES > DE EDIFICAÇÃO > #1.1.1.1 - DE ALVENARIA	113,57	m²
35 - Elaboração de orçamento > CONSTRUÇÃO CIVIL > EDIFICAÇÕES > DE EDIFICAÇÃO > #1.1.1.1 - DE ALVENARIA	113,57	m²
60 - Fiscalização de obra > CONSTRUÇÃO CIVIL > EDIFICAÇÕES > DE EDIFICAÇÃO > #1.1.1.1 - DE ALVENARIA	113,57	m²

Após a conclusão das atividades técnicas o profissional deve proceder a baixa desta ART

5. Observações

Art de Projeto, Orçamento e Fiscalização da Construção da E.M.Duque de Caxias.

6. Declarações

- Declaro que estou cumprindo as regras de acessibilidade previstas nas normas técnicas da ABNT, na legislação específica e no decreto n. 5296/2004.

- Cláusula Compromissória: Qualquer conflito ou litígio originado do presente contrato, bem como sua interpretação ou execução, será resolvido por arbitragem, de acordo com a Lei no. 9.307, de 23 de setembro de 1996, por meio do Centro de Mediação e Arbitragem - CMA vinculado ao Crea-MA, nos termos do respectivo regulamento de arbitragem que, expressamente, as partes declaram concordar.

7. Entidade de Classe

SEM INDICACAO DE ENTIDADE DE CLASSE

WELANE PATRICIA NUNES DO NASCIMENTO:00065948246

Assinado de forma digital por **WELANE PATRICIA NUNES DO NASCIMENTO:00065948246**

8. Assinaturas

Declaro serem verdadeiras as informações acima

WELANE PATRICIA NUNES DO NASCIMENTO - CPF: 000.659.482-46

SOLIMAR ALVES DE OLIVEIRA:11058994387

Assinado de forma digital por **SOLIMAR ALVES DE OLIVEIRA:11058994387**

Local

data

MUNICIPIO DE MATOES DO NORTE - CNPJ: 01.612.831/0001-87

9. Informações

* A ART é válida somente quando quitada, mediante apresentação do comprovante do pagamento ou conferência no site do Crea.

10. Valor

Valor da ART: **R\$ 99,64**

Registrada em: **25/07/2024**

Valor pago: **R\$ 99,64**

Nosso Número: **8305690074**

A autenticidade desta ART pode ser verificada em: <https://crea-ma.sitac.com.br/publico/>, com a chave: Cy0Cd
Impresso em: 13/08/2024 às 13:07:20 por: , ip: 45.182.136.205





CONCORRÊNCIA Nº 010/2024
ANEXO II

ESTUDO TÉCNICO PRELIMINAR - ETP

O presente documento caracteriza a primeira etapa da fase de planejamento e apresenta os devidos estudos para a contratação de solução que atenderá à necessidade abaixo especificada.

O objetivo principal é estudar detalhadamente a necessidade e identificar no mercado a melhor solução para supri-la, em observância às normas vigentes e aos princípios que regem a Administração Pública.

1. DEFINIÇÃO DO OBJETO

1.1. Contratação de empresa de engenharia especializada para Construção de Escola Municipal no Município de Matões do Norte/MA.

ITEM	ESCOLA	LOCALIZAÇÃO
01	E.M. DUQUE DE CAXIAS	POV. CURVA DIDI

2. REQUISITOS DA CONTRATAÇÃO

2.1. A Empresa a ser contratada deverá possuir expertise em obras com predominância em construção civil afins ao objeto pleiteado comprovadamente por Atestados de Capacidade Técnica registrado no órgão competente;

2.2 A empresa licitante deverá estar devidamente registrada no Conselho Regional de Engenharia (CREA)

2.3. Comprovação da capacidade técnico-profissional – apresentação de Certidão de Acervo Técnico – CAT, expedida pelo CREA da região pertinente, nos termos da legislação aplicável, em nome do(s) responsável(is) técnico(s) e/ou membros da equipe técnica que participarão da obra, que demonstre a Anotação de Responsabilidade Técnica – ART.

2.4. Comprovação da capacidade técnico operacional, relativo à execução dos serviços compatíveis ao objeto da contratação.

2.5. Os profissionais participantes da Equipe Técnica deverão ser os mesmos que assinarão as ARTs de execução de obras /serviços.

2.6. Os atestados de capacidade técnico-profissional, ou Anotações de Responsabilidade Técnica (ART's) e Certificado de Acervo Técnico (CAT) deverão estar devidamente registrados no Conselho Regional de Engenharia (CREA) da região onde os serviços foram executados, comprovando que os responsáveis técnicos constantes do quadro técnico da licitante executam ou executaram serviços similares, em vulto e tipologia aos da contratação pretendida.



PREFEITURA
MUNICIPAL DE

MATÕES DO NORTE

PREFEITURA MUNICIPAL DE MATÕES DO NORTE/MA
CNPJ Nº 01.612.831/0001-87
AV. DR. ANTÔNIO SAMPAIO, 100 - CENTRO, CEP: 65.468-000
SECRETARIA MUNICIPAL DE EDUCAÇÃO, CULTURA, ESPORTE E LAZER

2.7 As condições de habilitação técnica deverão ser mantidas durante toda a execução do objeto. Por ocasião da substituição do responsável técnico indicado na fase de habilitação, durante a fase de execução do objeto, caberá nova comprovação quanto a manutenção das condições de habilitação inicialmente verificadas.

2.8. O licitante vencedor deverá começar a executar os serviços, mediante empenho prévio, no prazo máximo de 10 (dez) dias a contar da remessa do empenho da despesa e ordem de serviço;

2.9. O prazo de execução será de 120 (cento e vinte) dias;

2.10. O prazo de vigência da contratação conforme prazo de execução contados da sua assinatura, prorrogável na forma da Lei nº 14.133/2021 em seus artigos 105, 106 e 107.

2.11. A contratação será realizada por meio de licitação, com critério de avaliação de menor preço, nos termos dos artigos 6º, inciso XXXVIII, 17, § 2º, e 34, todos da Lei Federal nº 14.133/2021;

2.13. Para prestação dos serviços pretendidos os eventuais interessados deverão comprovar que atuam em ramo de atividade compatível com o objeto da licitação.

2.14. Justificativa da necessidade da contratação

2.14.1. A construção da Escola Municipal Duque de Caxias no Povoado Curva do Didi, em Matões do Norte/MA, é uma iniciativa crucial para promover o acesso à educação de qualidade para as crianças e jovens dessa comunidade e demais povoados próximos.

2.14.2 O Povoado Curva do Didi é uma região em crescimento que carece de infraestrutura educacional adequada. Atualmente, as crianças e jovens dessa localidade enfrentam dificuldades de acesso à educação básica, precisando se deslocar para outras áreas, o que gera problemas como a evasão escolar. A construção da Escola Municipal Duque de Caxias atenderá diretamente a essa demanda, proporcionando um ambiente de aprendizado seguro e acessível, próximo das residências dos alunos.

2.14.3 A Escola Municipal Duque de Caxias será um espaço fundamental para a formação das futuras gerações do Povoado Curva do Didi e povoados próximos. Ao oferecer um ambiente de aprendizado adequado, a escola contribuirá para o desenvolvimento intelectual, social e emocional dos alunos, preparando-os melhor para os desafios futuros e para a construção de uma sociedade mais justa e desenvolvida.

2.14.4 Portanto, a contratação de uma empresa de engenharia especializada para a construção da Escola Municipal Duque de Caxias é uma medida essencial para garantir que o projeto seja realizado com excelência, beneficiando diretamente a comunidade do Povoado Curva do Didi e demais povoados próximos e contribuindo para o avanço educacional e social de Matões do Norte/MA.

2.15. Resultados almejados



PREFEITURA
MUNICIPAL DE

MATÕES DO NORTE

PREFEITURA MUNICIPAL DE MATÕES DO NORTE/MA
CNPJ Nº 01.612.831/0001-87
AV. DR. ANTÔNIO SAMPAIO, 100 - CENTRO, CEP: 65.468-000
SECRETARIA MUNICIPAL DE EDUCAÇÃO, CULTURA, ESPORTE E LAZER

2.15.1 A construção da Escola Municipal Duque de Caxias no Povoado Curva do Didi visa alcançar uma série de resultados positivos que beneficiarão diretamente a comunidade local e contribuirão para o desenvolvimento educacional, social e econômico do município de Matões do Norte/MA, como expansão da oferta de vagas no ensino fundamental, melhoria das condições de ensino e aprendizado, redução da evasão escolar, promoção da inclusão social e acessibilidade e a valorização do patrimônio público e fortalecimento da comunidade escolar.

2.15.2 Esses resultados, quando alcançados, contribuirão significativamente para a melhoria da qualidade da educação em Matões do Norte/MA, refletindo positivamente no desenvolvimento acadêmico e pessoal dos alunos e no fortalecimento do sistema educacional do município.

3. ESTIMATIVA DO VALOR DA CONTRATAÇÃO

3.1. Considerando que para a prestação dos serviços constantes neste instrumento não há variedade de soluções disponíveis, visto que a única opção é a contratação de empresa especializada, a pesquisa de se deu através de planilhas orçamentárias feitas em bancos de preços como SINAPI, SEIFRA E ORSE além de composições auxiliares, para fins de estimativa de valor da contratação constantes no projeto básico, portanto estima-se um valor R\$ 396.977,40 (trezentos e noventa e seis mil, novecentos e setenta e sete reais e quarenta centavos).

4. ESTIMATIVA DO QUANTITATIVO

4.1. A demanda dos serviços previstos está no projeto básico, onde foram demonstrados os itens e quantitativos da contratação.

5. LEVANTAMENTO DE MERCADO

5.1. Conforme Projeto Básico já constante nos autos, para solução da necessidade administrativa, objeto do presente Estudo Técnico Preliminar, vislumbra-se possível, sob o aspecto técnico e econômico, a contratação de empresa especializada na realização dos serviços descritos;

5.2. Os valores de referência a foram obtidos através de planilhas orçamentárias com base em bancos de preços SINAPI, SEIFRA E ORSE além de composições auxiliares.

6. JUSTIFICATIVA TÉCNICA E ECONÔMICA DA SOLUÇÃO ESCOLHIDA

6.1. Considerando a necessidade exposta ao longo deste ETP, além dos apontamentos já realizados, a solução mais adequada do ponto de vista técnico e econômico é a contratação de empresa que seja especializada para realização dos serviços descritos acima.

7. DESCRIÇÃO DA SOLUÇÃO

7.1. O objeto deste termo é a Contratação de empresa de engenharia especializada para Construção de Escola Municipal no Município de Matões do Norte/MA;



- 7.2. O licitante vencedor deverá começar a executar os serviços, mediante empenho prévio, no prazo máximo de 10 (dez) dias a contar da remessa do empenho da despesa ou da ordem de serviços;
- 7.3. Os insumos, máquinas e demais itens necessários para o referido serviço devem ser entregues diretamente no local, sendo de inteira responsabilidade da empresa contratada;
- 7.4. Todas as despesas necessárias para a realização do serviço, bem como para a entrega dos materiais, como fretes, equipamentos e ferramentas correrão por conta da contratada;
- 7.5. Na entrega, o responsável da CONTRATANTE irá avaliar, juntamente com o responsável da empresa contratada, se cada serviço foi realizado com as devidas especificações acordadas no contrato;
- 7.6. Caso os serviços estejam de acordo com as especificações, será assinado um termo de atesto na nota fiscal pelas partes contratantes, em duas vias, devendo uma via ficar com a empresa contratante e a outra com a empresa contratada;
- 7.7. O pagamento será realizado, após vistoria, num prazo máximo de 30 dias ou conforme cronograma físico financeiro;
- 7.8. A autorização de pagamento será feita pela autoridade competente, após este receber do servidor responsável a nota fiscal com o termo de atesto.

8. PARCELAMENTO DA CONTRATAÇÃO

8.1. Nos termos do art. 47, inciso II, da Lei Federal nº 14.133/2021, as licitações atenderão ao princípio do parcelamento, quando tecnicamente viável e economicamente vantajoso, na aplicação deste princípio, o § 1º do mesmo art. 47 estabelece que deverão ser considerados a responsabilidade técnica, o custo para a Administração de vários contratos frente às vantagens da redução de custos, com divisão do objeto em itens, e o dever de buscar a ampliação da competição e de evitar a concentração de mercado.

9. POSSÍVEIS PROVIDÊNCIAS PARA ADEQUAÇÃO

9.1. Não será necessário a adoção de providências pelo órgão previamente à celebração do contrato.

10. CONTRATAÇÕES CORRELATAS/INTERDEPENDENTES

10.1. Não se faz necessária a realização de contratações correlatas e/ou interdependentes para a viabilidade e contratação desta demanda.

11. POSSÍVEIS IMPACTOS AMBIENTAIS

IMPACTO AMBIENTAL	MEDIDA DE TRATAMENTO
Geração de entulho da Construção de Escola.	A contratada deverá adotar medidas de menor geração de entulhos, e, quando ocorrer fazer descarte em área própria para isso.



11.1. A Contratada deverá atender aos seguintes critérios de sustentabilidade para que não haja impactos no meio Ambiente.

11.2. Respeitar as Normas Brasileiras - NBR publicadas pela Associação Brasileira de Normas Técnicas sobre resíduos sólidos.

11.3. A CONTRATADA deverá obedecer às normas técnicas, de saúde, de higiene, conforto e de segurança do trabalho, de acordo com as normas do Ministério do Trabalho e Emprego.

11.4. Deverá prever soluções inovadoras na prestação de serviços de excelência, que resultem em sustentabilidade e eficiência. Adotar boas práticas de otimização de recursos/redução de desperdícios/menor poluição.

12. RISCOS DA CONTRATAÇÃO

RISCO	PROBABILIDADE DE OCORRÊNCIA	IMPACTO	AÇÃO PREVENTIVA	AÇÃO DE CONTINGÊNCIA
Questionamento excessivos na Concorrência	Baixa	Baixo	Definir as regras gerais da contratação de forma clara no Edital e em seus anexos	Republicação do Edital com correção dos itens alvos de impugnação.
Licitação deserta	Baixa	Médio	Definição de exigências técnicas compatíveis com o objeto a ser licitado	Republicação do Edital observando requisitos que poderiam ter provocado a desistência de possíveis empresas interessadas
Contratada se recusar a assinar o contrato	Baixa	Alto	Definir punição no edital para empresa adjudicada que não assinar o contrato dentro do prazo estipulado	Adjudicar novo fornecedor ou promover nova contratação



PREFEITURA
MUNICIPAL DE

MATÕES DO NORTE

PREFEITURA MUNICIPAL DE MATÕES DO NORTE/MA
CNPJ Nº 01.612.831/0001-87
AV. DR. ANTÔNIO SAMPAIO, 100 - CENTRO, CEP: 65.468-000
SECRETARIA MUNICIPAL DE EDUCAÇÃO, CULTURA, ESPORTE E LAZER

Incapacidade da empresa vencedora em executar o contrato	Baixa	Alto	Exigir documentação comprovatória que a licitante já prestou serviços semelhante ao contratado, ao menos 50%. - Exigir o nível máximo de garantia contratual permitido em lei com vistas a assegurar o compromisso da empresa na prestação adequada dos serviços.	Gestão/Fiscalização do contrato com aplicação de sanções previstas quando ocorrer alguma falha contratual e, em último caso, cancelar contrato e adjudicar novo fornecedor ou promover nova contratação.
Falta de capacidade financeira da empresa para executar os serviços	Média	Alto	Habilitação financeira conforme Lei nº 14.133/2021.	Adjudicar novo fornecedor ou promover nova contratação e aplicação de sanções
Falência da empresa vencedora	Baixa	Alto	Exigir requisitos habilitatórios relativos à qualificação econômica – financeira. - Exigir garantia contratual, conforme Lei nº 14.133/2021	Adjudicar novo fornecedor ou promover nova contratação
Fornecimentos de materiais e equipamentos sem qualidade	Média	Alto	Exigência de prova gráfica e controle prévio à utilização dos produtos.	Devolução dos materiais de baixa qualidade e aplicação de sanções



PREFEITURA
MUNICIPAL DE

MATÕES DO NORTE

PREFEITURA MUNICIPAL DE MATÕES DO NORTE/MA
CNPJ Nº 01.612.831/0001-87
AV. DR. ANTÔNIO SAMPAIO, 100 - CENTRO, CEP: 65.468-000
SECRETARIA MUNICIPAL DE EDUCAÇÃO, CULTURA, ESPORTE E LAZER

13. DECLARAÇÃO DE VIABILIDADE

14.1. A área demandante, isoladamente ou em conjunto com outros setores, declara, de forma conclusiva, que a pretendida contratação é:

Adequada ao atendimento da necessidade a que se destina.

Justificativa: Pelo exposto, vê-se que a melhor solução será através da contratação dos serviços a serem realizados por empresa especializada.

14.2. Previsão no Plano Anual de Contratações - PAC:

14.2.1. A contratação não foi prevista no plano anual de aquisições/serviços, uma vez que o referido PCA está sendo elaborado pelo órgão.

14.2.2. Ademais, destaca-se que a demanda foi apresentada no DFD nº 1908004/2024 e aprovada por meio do despacho da Autoridade competente.

14. RELAÇÃO DE ANEXOS DO ETP

14.1. não há.



CONCORRÊNCIA Nº 010/2024
ANEXO III
MODELO DE PROPOSTA

CONCORRÊNCIA Nº 010/2024
Proposta Comercial

Item	Descrição	Valor Total
1	Contratação de empresa de engenharia especializada para Construção de Escola Municipal no Município de Matões do Norte/MA.	R\$ xx,xx

***OBS: Apresentar juntamente com a proposta a planilha orçamentária e demais detalhamentos solicitados no item 9.18.3 do edital referente ao item arrematado, devidamente preenchidos com os valores readequados ao último lance ofertado.

Expresso concordância quanto à adequação do projeto que integrar o edital de licitação e as alterações contratuais sob alegação de falhas ou omissões em qualquer das peças, orçamentos, plantas, especificações, memoriais e estudos técnicos preliminares do projeto, não poderão ultrapassar, no total, 10% (dez por cento) do valor integral do contrato, computando-se esse percentual para verificação do limite previsto no art. 125 da Lei Federal n.º 14.133/21.

Demais condições e especificações conforme o edital.

- a) Se vencedora, na qualidade de representante legal, assinará o contrato, o(a) Sr(a). (nome completo), brasileiro(a), estado civil (casado), profissão (representante comercial), portador(a) da cédula de identidade RG nº (número completo), inscrito(a) no CPF sob o nº (número completo), residente e domiciliado(a) no (endereço completo)
- b) Para contato comercial: Responsável/Representante Legal (nome completo): xxxx, Telefone Fixo nº: (xx) xxxx-xxxx, Telefone Celular nº: (xx) xxxxx-xxxx, E-mail: xxxx@xxx.xxx.xx

xxxxxxxxxx, xx de xxxxxx de 2024

Nome do representante

Razão Social da Empresa/Líder do Consórcio

CNPJ

Obs. A proposta poderá ser feita em folha timbrada com o nome da empresa.



PREFEITURA
MUNICIPAL DE

MATÕES DO NORTE

PREFEITURA MUNICIPAL DE MATÕES DO NORTE/MA
CNPJ Nº 01.612.831/0001-87
AV. DR. ANTÔNIO SAMPAIO, 100 - CENTRO, CEP: 65.468-000
SECRETARIA MUNICIPAL DE EDUCAÇÃO, CULTURA, ESPORTE E LAZER

CONCORRÊNCIA Nº 010/2024
ANEXO IV

ATESTADO DE VISITA TÉCNICA

Visando dar atendimento às disposições contidas em edital de licitação sob o nº 010/2024, na modalidade Concorrência, ATESTO que nesta data, o Sr(ª) (QUALIFICAR), inscrito no CREA/(SIGLA) ou RG sob o n.º (Nº DA INSCRIÇÃO), tendo se apresentado na qualidade representante da empresa (RAZÃO SOCIAL DA EMPRESA), inscrita no CNPJ sob o nº (Nº DO CNPJ), obteve ciência de todos os documentos e meios disponíveis para a implementação dos serviços, informações, condições ambientais, bem como as dificuldades para o cumprimento das obrigações decorrentes do objeto da presente licitação.

(LOCAL E DATA)

(Fiscal)



PREFEITURA
MUNICIPAL DE
MATÕES DO NORTE

PREFEITURA MUNICIPAL DE MATÕES DO NORTE/MA
CNPJ Nº 01.612.831/0001-87
AV. DR. ANTÔNIO SAMPAIO, 100 - CENTRO, CEP: 65.468-000
SECRETARIA MUNICIPAL DE EDUCAÇÃO, CULTURA, ESPORTE E LAZER

CONCORRÊNCIA Nº 010/2024

ANEXO V

MODELO DE DECLARAÇÃO DE RENÚNCIA À VISITA TÉCNICA

Visando dar atendimento às disposições contidas em edital de licitação sob o nº 010/2024, na modalidade Concorrência, ATESTO que o Sr(ª) (QUALIFICAR), inscrito no CREA/(SIGLA) ou RG sob o n.º (Nº DA INSCRIÇÃO), na qualidade de representante legal da empresa (RAZÃO SOCIAL DA EMPRESA), inscrita no CNPJ sob o nº (Nº DO CNPJ), declara, que renuncia à Visita Técnica aos locais para a prestação dos serviços constantes do objeto do Edital da Concorrência nº 010/2024, e que o quadro técnico da empresa tomou conhecimento das reais condições de execução dos serviços das peculiaridades inerentes a eles, bem como coletaram informações de todos os dados e elementos necessários à perfeita elaboração da proposta comercial, responsabilizando-se por manter as garantias que vincularem nossa proposta ao presente processo licitatório, em nome da empresa que represento.

(LOCAL E DATA)

ASSINATURA
NOME DO REPRESENTANTE LEGAL
CPF



CONCORRÊNCIA Nº 010/2024

ANEXO VI

MINUTA DE CONTRATO

CONTRATO ADMINISTRATIVO Nº
_____/____ QUE CELEBRAM O MUNI-
CÍPIO DE MATÕES DO NORTE E (RAZÃO
SOCIAL), COMO ABAIXO SE DECLARA.

Por este instrumento particular, o MUNICÍPIO DE MATÕES DO NORTE, ESTADO DO MARANHÃO, por meio do _____ [órgão da Administração Direta], ou _____ a(o) [entidade da Administração Indireta] com sede na _____, a seguir denominado CONTRATANTE, representado pelo [autoridade administrativa competente para firmar o contrato], inscrito no CPF nº _____, e a sociedade _____, estabelecida na _____ [endereço da sociedade CONTRATADA], inscrita no Cadastro Nacional de Pessoas Jurídicas – CNPJ sob o nº _____, a seguir denominada CONTRATADA, neste ato representada por _____ [representante da sociedade CONTRATADA], inscrito no CPF nº _____, têm justo e acordado o presente Contrato Nº _____, decorrente da licitação Concorrência nº 010/2024, formalizada nos autos do processo administrativo nº 1908004/2024, em observância às disposições da Lei nº 14.133, de 1º de abril de 2021, Decreto Municipal nº 071/2023 e demais legislações aplicáveis, resolvem celebrar o presente Termo de Contrato, decorrente da CONCORRÊNCIA Nº 010/2024, mediante as cláusulas e condições a seguir enunciadas.

1. OBJETO

1.1 O presente contrato tem por objeto a Contratação de empresa de engenharia especializada para Construção de Escola Municipal no Município de Matões do Norte/MA, devendo ser executado de acordo com as especificações do Edital de Licitação, Anexos e Proposta apresentada a qual segue em anexo ao presente contrato, bem como o cronograma físico-financeiro.

1.2 O regime de execução será por empreitada por preço global.

1.3 Os preços que compõe a planilha orçamentária, a qual segue em anexo ao presente contrato, foram propostos pela contratada conforme descrito na tabela abaixo.

1.4 Objeto da contratação:

Item	Descrição	Valor Total
1	Contratação de empresa de engenharia especializada para Construção de Escola Municipal no Município de Matões do Norte/MA	R\$ xx,xx

2. PRAZOS DE EXECUÇÃO, VIGÊNCIA E PRORROGAÇÃO



- 2.1 O prazo de execução do presente contrato é de 120 (cento e vinte) dias, iniciando no dia xx/xx/xxxx e tendo por termo final o dia xx/xx/xxxx.
- 2.2 A vigência do presente contrato se inicia na data da assinatura e terá vigência de 06 (seis) meses.
- 2.3 O prazo de vigência será automaticamente prorrogado, desde que justificadamente, por meio de simples apostila, quando o objeto não for concluído no período firmado acima, ressalvadas as providências cabíveis no caso de culpa do contratado, previstas neste instrumento.

3. MODELOS DE GESTÃO CONTRATUAL

- 3.1 O modelo de gestão contratual será disciplinado pelo Decreto Municipal nº 071/2023, e está detalhado no Anexo II do edital, o qual faz parte deste contrato independentemente de transcrição.

4. SUBCONTRATAÇÃO

- 4.1 É vedada a subcontratação total do objeto ou das parcelas do objeto da contratação que foram exigidas nas condições de habilitação técnica.
- 4.2 É admitida subcontratação parcial do objeto nas seguintes condições:
- 4.2.1 Nos serviços discriminados em orçamento cujo BDI reduzido foi aplicado.
- 4.2.2 Nos serviços discriminados em orçamento cujo BDI integral foi aplicado, desde que solicitada pela contratada e autorizada pela fiscalização, e que não contrarie o item 4.1.
- 4.2.2.1 No caso previsto no subitem acima, deve ser avaliada a redução do BDI.
- 4.2.3 O total das subcontratações deve estar limitado a 25% (vinte e cinco por cento) do valor total objeto.
- 4.3 A subcontratação parcial do objeto deverá ser solicitada por escrito e aprovada previamente pela contratante.
- 4.4 Em caso de autorização de subcontratação parcial do objeto, fica a subcontratada obrigada a apresentar previamente à autorização, os documentos comprobatórios que comprove sua idoneidade, habilitação jurídica, regularidade fiscal e a qualificação técnica necessária à execução da parcela da obra ou do serviço subcontratado, os quais serão avaliados pela fiscalização.
- 4.5 Caso a qualificação técnica da empresa for fator preponderante para sua contratação, e a subcontratação for admitida, será exigido o cumprimento dos mesmos requisitos por parte do subcontratado.
- 4.6 A contratada permanecerá solidariamente responsável pelo cumprimento de todas as condições ajustadas no contrato e no edital.
- 4.7 A subcontratação não exime a contratada de suas obrigações perante a execução do objeto da presente licitação, permanecendo também como corresponsável perante os serviços executados pela subcontratada.
- 4.8 Permanece a responsabilidade integral da contratada pela perfeita execução contratual, cabendo-lhe realizar a supervisão e coordenação das atividades das subcontratadas, bem como responder perante a contratante pelo rigoroso cumprimento das obrigações contratuais, inclusive sobre as parcelas subcontratadas.
- 4.9 Quaisquer atrasos e descumprimentos contratuais decorrentes da subcontratação serão imputados exclusivamente à contratada e poderão sujeitá-la às sanções contratuais.



PREFEITURA
MUNICIPAL DE

MATÕES DO NORTE

PREFEITURA MUNICIPAL DE MATÕES DO NORTE/MA

CNPJ Nº 01.612.831/0001-87

AV. DR. ANTÔNIO SAMPAIO, 100 - CENTRO, CEP: 65.468-000
SECRETARIA MUNICIPAL DE EDUCAÇÃO, CULTURA, ESPORTE E LAZER

4.10 A contratada e as subcontratadas responderão por infrações de postura ou de normas, violação de direitos trabalhistas e previdenciários, acidentes de trabalho ou danos a terceiros ocorridos durante a execução do contrato, não podendo ser imputada à contratante qualquer responsabilidade.

4.11 Será vedada a subcontratação de pessoa física ou jurídica, se aquela ou os dirigentes desta mantiverem vínculo de natureza técnica, comercial, econômica, financeira, trabalhista ou civil com dirigente do órgão ou entidade contratante ou com agente público que desempenhe função na contratação ou atue na fiscalização ou na gestão do contrato, ou se deles forem cônjuge, companheiro ou parente em linha reta, colateral, ou por afinidade, até o terceiro grau.

5. PREÇO

5.1 O presente contrato é firmado pelo preço total de R\$ xx.xxx,xx (POR EXTENSO), cujos valores unitários se encontram discriminados na proposta de preços apresentada pela contratada a qual seguem em anexo ao presente contrato.

5.2 No valor acima deverão estar computados todos os valores necessários para a execução do objeto, tais como tributos, encargos diretos e indiretos, encargos trabalhistas, previdenciários, fiscais, comerciais, taxas e tarifas, fretes, seguros, materiais, custos inerentes à aquisição, transporte e armazenamento e outros necessários ao cumprimento integral do objeto da contratação.

6. CRITÉRIOS DE PAGAMENTO

6.1 Recebida a nota fiscal ou documento de cobrança equivalente, correrá o prazo de até 30 (trinta) dias úteis para a liquidação da despesa.

6.2 O pagamento será efetuado no prazo de até 30 (trinta) dias úteis contados da finalização da liquidação da despesa.

6.2.1 Os pagamentos serão realizados com base nos serviços efetivamente executados e medidos, conforme cronograma físico-financeiro contratual.

6.2.2 Só serão medidos os serviços efetivamente concluídos.

6.2.3 Para efeito de medição e de faturamento, relativo aos serviços executados, deverá ser considerado o cumprimento do avanço das etapas construtivas definidas no cronograma físico-financeiro, que será peça integrante do contrato.

6.2.4 A sistemática de medição e pagamento será associada à execução de etapas de cronograma físico-financeiro vinculadas ao cumprimento de metas de resultado, vedada a adoção de sistemática de remuneração orientada por preços unitários ou referenciada pela execução de quantidades de itens unitários.

6.2.5 A solicitação de medição deverá ser enviada através de e-mail para fiscalização conforme modelo padrão, contendo os seguintes documentos: planilha de medição editável, planilha de atingimento do cronograma físico-financeiro, relação de funcionários do período.

6.2.6 A vistoria será agendada pela fiscalização em até 05 (cinco) dias úteis do recebimento da solicitação, sendo recomendável a presença do responsável técnico da Contratada.

6.2.7 A periodicidade deverá ser mensal, a contar da data de início da execução do objeto.

6.3 Para os fins de liquidação, será observado o disposto no art. 63 da Lei nº 4.320, de 17 de março de 1964, certificando-se do adimplemento da obrigação do contratado nos prazos e forma previstos no contrato.



6.4 Para as contratações decorrentes de despesas cujos valores não ultrapassem o limite de que trata o inciso II do art. 75 da Lei nº 14.133/2021 e quando os credores sejam microempresa, empresa de pequeno porte, agricultor familiar, produtor rural pessoa física, microempreendedor individual e sociedade cooperativa dentro dos limites do art. 3º, inciso II, da Lei Complementar nº 123/2006, os prazos que trata os itens 6.1 e 6.2 serão reduzidos pela metade.

6.5 Por ocasião dos pagamentos deverá ser apresentado:

6.5.1 Fatura discriminada, calculada em função dos serviços efetivamente executados, devidamente atestados pelo(s) Fiscal(ais) do contrato.

6.5.2 As condições de pagamento e retenção serão conforme legislação vigente, do Decreto Municipal nº 071/2023.

6.6 A Contratante quando do pagamento à Contratada procederá à retenção do Imposto de Renda (IR), da Instrução Normativa RFB nº 1.234, de 11 de janeiro de 2012.

6.6.1 A Contratada deverá emitir as notas fiscais em observância às regras de retenção estabelecidas nas legislações mencionadas, sob pena de não aceitação pela contratante.

6.7 O pagamento para o serviço de administração local da obra deverá ser proporcional ao desenvolvimento da obra no período analisado, considerando o cronograma apresentado pela contratada como referência e aceito pela fiscalização.

6.8 O prazo para a liquidação ou pagamento poderá ser prorrogado em situação excepcional devidamente justificada ou suspenso quando a contratada não apresentar todos os documentos previstos no instrumento convocatório e/ou no contrato.

6.9 O prazo para a solução, pelo contratado, de inconsistências na execução do objeto ou de saneamento da nota fiscal ou de instrumento de cobrança equivalente, verificadas pela Administração durante a análise prévia à liquidação de despesa, não será computado para os fins de que trata os itens 6.1 e 6.4.

6.10 No caso de divergência entre a planilha de medição e o faturamento ou na constatação de falta de documentação, por ato administrativo motivado da unidade responsável, o contratado deve ser notificado a proceder a regularização, sob pena do não recebimento da fatura até que seja sanada a irregularidade.

6.11 Na hipótese de estado de calamidade, caso fortuito ou força maior que impeça a liquidação ou o pagamento da despesa, o prazo para o pagamento será suspenso até a sua regularização, devendo ser mantida a posição da ordem cronológica que a despesa originalmente estava inscrita.

6.12 No caso de insuficiência de recursos financeiros disponíveis para quitação integral da obrigação, poderá haver pagamento parcial do crédito, permanecendo o saldo remanescente na mesma posição da ordem cronológica.

6.13 Após o prazo para pagamento e não tendo ocorrido, incidirá sobre o valor faturado cláusula de atualização monetária baseada na média aritmética simples do Índice Nacional de Preços ao Consumidor (INPC) da Fundação Instituto Brasileiro de Geografia e Estatística (IBGE) e Índice Geral de Preços – Disponibilidade Interna (IGP-DI) da Fundação Getúlio Vargas (FGV), proporcional aos dias em atraso.

6.14 Previamente ao pagamento, a Administração verificará a manutenção das condições exigidas para a habilitação na licitação.

6.14.1 A eventual perda das condições de que trata este item não enseja, por si, retenção de pagamento pela Administração.



6.14.2 Verificadas quaisquer irregularidades que impeçam o pagamento, a Administração notificará o fornecedor contratado para que regularize a sua situação.

6.14.3 A permanência da condição de irregularidade, sem a devida justificativa ou com justificativa não aceita pela Administração, pode culminar em rescisão contratual, sem prejuízo da apuração de responsabilidade e da aplicação de penalidades cabíveis, observado o contraditório e a ampla defesa.

6.14.4 É facultada a retenção dos créditos decorrentes do contrato, até o limite dos prejuízos causados à Administração Pública e das multas aplicadas, nos termos do inciso IV do art. 139 da Lei nº 14.133, de 2021.

6.15 Os preços propostos serão considerados fixos, ressalvadas as hipóteses de admissibilidade de reajuste previstos na Lei nº 14.133/21.

7. REAJUSTE

7.1 Os preços inicialmente contratados são fixos e irremovíveis no prazo de um ano contado da data do orçamento estimado e serão concedidos nos moldes da Lei nº 14.133/2021.

7.2 Após o interregno de um ano, os preços iniciais serão reajustados, mediante a aplicação, pelo contratante do Índice Nacional de Custo da Construção - INCC, exclusivamente para as obrigações iniciadas e concluídas após a ocorrência da anualidade, devendo ser aplicado a fórmula a seguir:

$$SR = S (i12 / i0)$$

$$R = SR - S$$

i12 = índice INCC-DI/FGV do 12º mês após orçamento.

i0 = índice INCC-DI/FGV do mês do orçamento.

S = Saldo de contrato após medição referente ao 12º do orçamento conforme cronograma físico-financeiro.

SR = Saldo reajustado

R = valor do reajuste

7.3 Nos reajustes subsequentes ao primeiro, o interregno mínimo de um ano será contado a partir dos efeitos financeiros do último reajuste.

7.4 No caso de atraso ou não divulgação do(s) índice(s) de reajustamento, o contratante pagará ao contratado a importância calculada pela última variação conhecida, liquidando a diferença correspondente tão logo seja(m) divulgado(s) o(s) índice(s) definitivo(s).

7.4.1 Fica o Contratado obrigado a apresentar memória de cálculo referente ao reajustamento de preços do valor remanescente, sempre que este ocorrer.

7.5 Nas aferições finais, o(s) índice(s) utilizado(s) para reajuste será(ão), obrigatoriamente, o(s) definitivo(s).

7.6 Caso o(s) índice(s) estabelecido(s) para reajustamento venha(m) a ser extinto(s) ou de qualquer forma não possa(m) mais ser utilizado(s), será(ão) adotado(s), em substituição, o(s) que vier(em) a ser determinado(s) pela legislação então em vigor.

7.7 Na ausência de previsão legal quanto ao índice substituto, as partes elegerão novo índice oficial, para reajustamento do preço do valor remanescente, por meio de termo aditivo.

7.8 O reajuste será realizado por apostilamento.



PREFEITURA
MUNICIPAL DE

MATÕES DO NORTE

PREFEITURA MUNICIPAL DE MATÕES DO NORTE/MA
CNPJ Nº 01.612.831/0001-87
AV. DR. ANTÔNIO SAMPAIO, 100 - CENTRO, CEP: 65.468-000
SECRETARIA MUNICIPAL DE EDUCAÇÃO, CULTURA, ESPORTE E LAZER

8. OBRIGAÇÕES DA CONTRATANTE

- 8.1 Exigir o cumprimento de todas as obrigações assumidas pelo Contratado, de acordo com o contrato e seus anexos.
- 8.2 Receber o objeto no prazo e condições estabelecidas no edital, seus anexos e neste contrato.
- 8.3 Notificar a contratada, por escrito, sobre imperfeições, falhas ou irregularidades constatadas na prestação dos serviços para que sejam adotadas as medidas corretivas necessárias.
- 8.4 Acompanhar e fiscalizar a execução do contrato e o cumprimento das obrigações pelo Contratado.
- 8.5 Proporcionar condições para que a contratada possa desempenhar seus serviços dentro das normas do edital.
- 8.6 Participar ativamente das sistemáticas de supervisão, acompanhamento e controle de qualidade dos serviços.
- 8.7 Comunicar a empresa para emissão de Nota Fiscal no que pertine à parcela incontroversa da execução do objeto, para efeito de liquidação e pagamento, quando houver controvérsia sobre a execução do objeto, quanto à dimensão, qualidade e quantidade, conforme o art. 143 da Lei nº 14.133/2021.
- 8.8 Efetuar o pagamento ao Contratado do valor correspondente à execução do objeto, no prazo, forma e condições estabelecidos no presente contrato e no edital.
- 8.9 Aplicar ao Contratado as sanções previstas na lei e neste contrato.
- 8.10 Prestar as informações e os esclarecimentos que venham a ser solicitados pela contratada.
- 8.11 Explicitamente emitir decisão sobre todas as solicitações e reclamações relacionadas à execução do presente contrato, ressalvados os requerimentos manifestamente impertinentes, meramente protelatórios ou de nenhum interesse para a boa execução do ajuste.
 - 8.11.1 A Administração terá o prazo de 01 (um) mês, a contar da data do protocolo do requerimento para decidir, admitida a prorrogação motivada, por igual período.
- 8.12 Responder eventuais pedidos de reestabelecimento do equilíbrio econômico-financeiro feitos pelo contratado no prazo máximo de 45 dias úteis.
- 8.13 A Administração não responderá por quaisquer compromissos assumidos pelo Contratado com terceiros, ainda que vinculados à execução do contrato, bem como por qualquer dano causado a terceiros em decorrência de ato do Contratado, de seus empregados, prepostos ou subordinados.
- 8.14 Demais obrigações conforme Decreto Municipal nº 071/2023.

9. OBRIGAÇÕES DA CONTRATADA

- 9.1 Executar o objeto contratado, conforme as condições prescritas no presente edital e seus anexos, projetos, planilha orçamentária, memorial descritivo, cronograma e de acordo com as especificações e termos mencionados na proposta.
- 9.2 Em caso de divergência, sempre deverá ser avisado o fiscal para análise, em tempo hábil, de forma a não impactar no prazo de execução do objeto.
- 9.3 Fornecer e utilizar toda a competente e indispensável mão-de-obra habilitada, atendidas todas as exigências legais pertinentes, tais como trabalhistas, inclusive no que se refere às normas de segurança no trabalho e previstas na legislação específica, encargos sociais, tributários, previdenciários, fundiários e demais que incidam ou venham a incidir sobre o objeto da presente licitação, por



mais especiais que sejam e mesmo que aqui não mencionadas, para com as quais ficará única e exclusivamente responsabilizada.

9.4 Deverá possuir equipe técnica multidisciplinar com profissionais habilitados e experientes nas suas áreas de atuação.

9.5 A contratante poderá exigir da contratada a substituição do responsável técnico e de qualquer outro profissional, desde que verifique falhas que comprometam a estabilidade e a qualidade do empreendimento, inobservância dos respectivos projetos e das especificações constantes do Memorial Descritivo, bem como atrasos parciais do cronograma físico que impliquem prorrogação do prazo final da obra ou que apresentem hábitos de conduta nociva à boa administração.

9.5.1 A substituição de qualquer profissional deverá ser processada, no máximo, 5 (cinco) dias úteis após a comunicação, por escrito, da fiscalização.

9.6 Prezar pela perfeita execução dos serviços, submetendo-se à fiscalização designada pelo Contratante.

9.7 Iniciar a execução do objeto conforme data de início da execução constante no instrumento contratual ou na Ordem de Serviço.

9.8 Repor no prazo máximo de 24 (vinte e quatro) horas todo e qualquer bem da Administração e/ou de terceiros que vier a ser danificado ou extraviado, em razão da execução do objeto da presente licitação.

9.9 A contratada está obrigada à plena e incondicional observância de todas as normas legais vigentes no país, bem como responsabilizar-se pela segurança e boa qualidade dos serviços executados e pela sinalização nos locais das obras, que deverá seguir as normas do trânsito, segurança de terceiros e usuários durante a execução dos serviços.

9.10 Ceder o direito de propriedade patrimonial e intelectual dos produtos desenvolvidos, inclusive sobre as eventuais adequações e atualizações que vierem a ser realizadas.

9.11 Devido aos direitos autorais da documentação produzida e congêneres, e de todos os demais produtos gerados na execução do contrato, inclusive aqueles produzidos por terceiros subcontratados, ficando proibida a sua utilização sem que exista autorização expressa da contratante, sob pena de multa, sem prejuízo das sanções civis e penais cabíveis.

9.12 Caso a contratada realize execução de serviços aos sábados, domingos e feriados deverá informar e apresentar relação de funcionários, com nome e número do RG, que estarão presentes, no mínimo 24 (vinte e quatro) horas de antecedência para a fiscalização.

9.13 Para a correta execução do projeto, deverá apurar a necessidade de elaboração de projetos, cabe levantar qualquer medida ou projeto que permita a perfeita execução, utilização e acessibilidade ao equipamento público.

9.14 Apresentar para fiscalização propostas de soluções, embasadas em normas e afins, para análise e aprovação, de problemas relacionados à execução do objeto contratado.

9.15 Responder - com aviso de recebimento e por escrito - as Solicitações de Providências, esclarecimentos, dúvidas e afins encaminhadas pela contratante, no prazo máximo de 05 (cinco) dias úteis.

9.16 Responder - com aviso de recebimento e por escrito - as Notificações Extrajudiciais no prazo máximo de 05 (cinco) dias úteis.

9.17 As situações decorrentes de ações da Contratada que demandem correção ou atuação emergencial deverão ser atendidas prontamente, assim que verificado o fato.



PREFEITURA
MUNICIPAL DE

MATÕES DO NORTE

PREFEITURA MUNICIPAL DE MATÕES DO NORTE/MA
CNPJ Nº 01.612.831/0001-87
AV. DR. ANTÔNIO SAMPAIO, 100 - CENTRO, CEP: 65.468-000
SECRETARIA MUNICIPAL DE EDUCAÇÃO, CULTURA, ESPORTE E LAZER

9.18 As impropriedades apontadas pelo Contratante, ou, eventualmente por algum órgão gerenciador ou órgãos de aprovação, fiscalização e controle serão respondidas pela Contratada sem custo adicional para o Contratante.

9.19 Quando necessário, manter contato com as repartições competentes, a fim de obter as aprovações dos materiais e serviços a serem executados, bem como fazer os pedidos de ligações e inspeções.

9.20 Quando necessário a contratada deverá promover reuniões com a fiscalização.

9.21 Determinar e orientar seu quadro de funcionários, para que cumpram todas as instruções com ordem, eficiência e presteza; bem como cumpram os procedimentos de segurança estabelecidos, assim como os manter devidamente uniformizados e identificados durante a execução dos serviços contratados.

9.22 A contratada se responsabilizará ainda, por qualquer ônus causado à contratante, direta ou indiretamente, decorrentes do não cumprimento das disposições normativas constantes ou referidas no Edital. Para tal, deverá adotar soluções técnicas que ofereçam segurança e a proteção contra roubos, furtos e vandalismo na execução dos serviços.

9.23 Comunicar ao fiscal do contrato, tempestivamente, qualquer ocorrência anormal ou acidente que se verifique no local dos serviços.

9.24 Não incorrer na paralisação, suspensão ou inexecução de serviços sem anuência prévia da Contratante.

9.25 É a contratada obrigada ao pagamento das multas que sejam impostas pelas autoridades, em razão do descumprimento de leis, regulamentos e posturas referentes aos serviços contratados.

9.26 Prestar, ao contratante, sempre que necessário ou por esta solicitado, esclarecimentos e informações acerca dos serviços a serem executados e materiais a serem empregados, fornecendo toda e qualquer orientação que possa ser dada para acompanhamento e apreciação dos mesmos.

9.27 Designar à fiscalização, pelo menos 01 (um) preposto para o acompanhamento da execução contratual, informando telefone, local e demais meios de contato deste, bem como para comunicação, por parte do Contratante, das falhas porventura constatadas na prestação dos serviços.

9.27.1 O profissional responsável deverá efetuar, além dos serviços de acompanhamento da execução dos serviços, o acompanhamento das inspeções realizadas pela Fiscalização.

9.27.2 Deverá ser assegurada a sua disponibilidade para contato durante todo o período de execução do objeto.

9.28 Comprovar através de ensaios tecnológicos a qualidade dos materiais aplicados na execução do objeto em atendimento às normas técnicas vigentes, projetos, memoriais e especificações técnicas.

9.29 Documentos a serem apresentados preferencialmente na primeira semana de execução do contrato, sendo imprescindíveis para a primeira medição:

9.29.1 Relação dos integrantes da equipe técnica que ficarão responsabilizados pela execução dos projetos, definindo a distribuição de atribuições de cada membro, com o número de registro do profissional no CREA ou CAU ou outro conselho regional legalmente habilitado.

9.29.2 Relação das Subcontratadas se for o caso.

9.29.3 Providenciar a ART ou RRT ou outro documento emitido por um conselho regional ao qual a empresa esteja vinculada que comprova que o serviço possui um responsável legalmente habilitado, relativo à execução do objeto contratado, onde deverá constar o nome e a inscrição jun-



to ao CREA/CAU ou de outro conselho regional, legalmente habilitado, ao qual a empresa esteja vinculada, de todos os responsáveis técnicos.

9.29.3.1 Caso o responsável Técnico não faça parte do quadro técnico na Certidão de Registro de Pessoa Jurídica (empresa licitante) no momento da licitação, após assinatura do contrato deverá ser apresentada à fiscalização esta certidão atualizada para comprovar que o responsável técnico pela obra também é responsável / quadro técnico pela empresa durante o prazo de execução do objeto contratado.

9.29.4 Declaração emitida pelo contratado, atestando que esta não possui em seu quadro societário servidor público da ativa, ou empregado de empresa pública ou de sociedade de economia mista, do órgão celebrante.

9.29.5 A substituição de qualquer dos profissionais constantes da relação e integrantes da equipe técnica somente poderá ocorrer com a prévia anuência do contratante.

9.29.6 Declaração da destinação dos resíduos gerados da construção e demolição, que descreva que tal destino se encontra em conformidade com os princípios, diretrizes e dispositivos previstos na legislação federal, estadual, distrital e municipal.

9.29.7 Número da matrícula CNO aberta.

9.30 Instalações e organização de canteiro de obra e administração local:

9.30.1 A contratada será responsável pela organização e boa ordem dos trabalhos, devendo manter o local da obra e seu entorno limpos, e os materiais em uso e resíduos organizados.

9.30.2 A segurança da obra é de responsabilidade da contratada, não cabendo à contratante qualquer responsabilidade sobre furtos ou roubos durante a execução da obra.

9.30.3 Disponibilizar profissional habilitado pela responsabilidade de execução para acompanhamento da obra e de mestre de obras ou encarregado geral pela execução.

9.30.4 Deverá dispor de máquinas e ferramentas necessárias à realização dos serviços, sendo ainda de sua responsabilidade a guarda dos mesmos.

9.30.5 A contratada é inteiramente responsável pelos serviços médicos, assistenciais, seguros, indenizações e demais obrigações decorrentes da legislação vigente, devidos aos empregados acidentados no canteiro.

9.30.6 A obra deverá ser entregue em perfeito estado de limpeza e conservação, para que a contratante efetue o recebimento provisório e posteriormente o recebimento definitivo da mesma, através da fiscalização.

9.30.7 Assegurar aos seus trabalhadores ambiente de trabalho, inclusive equipamentos e instalações, em condições adequadas ao cumprimento das normas de saúde, segurança e bem estar no trabalho.

9.31 Fornecer e fiscalizar o uso de equipamentos de segurança individuais e coletivos (EPI's e EPC's), de acordo com as normas legais pertinentes, além dos uniformes.

9.32 Submeter previamente, por escrito, à contratante, para análise e aprovação, quaisquer mudanças nos métodos executivos que fujam às especificações do memorial descritivo.

9.33 Deverá manter em obra:

9.33.1 Cópia atualizada dos projetos, planilha orçamentária, memorial descritivo, cronograma físico-financeiro, ART ou RRT ou outro documento emitido por um conselho regional ao qual a empresa esteja vinculada que comprove que o serviço possui um responsável legalmente habilitado, além de outros documentos essenciais para a correta execução. Relação atualizada de funcionários, ficha de registro, cópia da carteira de trabalho, cópia de comprovante dos treinamentos de



segurança do trabalho, conforme exigência geral e para trabalhos específicos, de todos os funcionários, inclusive da(s) subcontratada(s).

9.33.2 Elaborar e enviar diariamente o Diário de Obra para o fiscal responsável.

9.33.2.1 Esse documento deverá ser preenchido diariamente, registrando todos os acontecimentos relacionados à execução do objeto contratado.

9.33.2.2 A fiscalização verificará e complementarará com as ponderações necessárias para posterior assinatura digital do responsável técnico.

9.33.3 Manter quadro de pessoal suficiente, para atendimento dos serviços previstos no edital, sem interrupção, seja por motivo de férias, descanso semanal, licença, greve, falta ao serviço ou demissão de empregados, os quais não terão, em hipótese alguma, qualquer relação de emprego com a contratante.

9.33.3.1 Nos atrasos que porventura venham a ocorrer, não serão admitidas justificativas baseadas na eventual insuficiência de funcionários relacionados à prestação dos serviços.

9.34 A garantia do serviço se dará pelo período de 05 (cinco) anos após a conclusão da obra, definido pelo art. 618 do Código Civil de 2002, no qual os executores têm responsabilidade objetiva pelos defeitos verificados nestas, devendo repará-los. O início da garantia quinquenal coincide com a data de recebimento definitivo da obra ou serviço pela Administração.

9.35 Atender aos requisitos de sustentabilidade presentes no Decreto Municipal nº 071/2023.

9.36 A contratada deverá manter durante toda a execução do contrato, ou outro instrumento equivalente, em compatibilidade com as obrigações assumidas, todas as condições de habilitação exigidas no Edital (art. 92, XVI, da Lei nº 14.133/21).

9.37 Não permitir a utilização de qualquer trabalho do menor de dezesseis anos, exceto na condição de aprendiz para os maiores de quatorze anos, nem permitir a utilização do trabalho do menor de dezoito anos em trabalho noturno, perigoso ou insalubre.

9.38 Cumprir, durante todo o período de execução do contrato, a reserva de cargos prevista em lei para pessoa com deficiência, para reabilitado da Previdência Social ou para aprendiz, bem como as reservas de cargos previstas na legislação.

9.39 Responsabilizar-se pela manutenção do seu cadastro atualizado perante o setor cadastral do Município, bem como pela tempestividade de suas certidões para fins de pagamento dentro do prazo de vigência.

10. GARANTIA CONTRATUAL DE EXECUÇÃO

10.1 A contratação conta com garantia de execução, nos moldes do art. 96 da Lei nº 14.133/2021, em valor correspondente a 5% (cinco por cento) do valor inicial do contrato.

10.2 Caso utilizada a modalidade de seguro-garantia, a apólice deverá ter validade durante a vigência do contrato, permanecendo em vigor mesmo que o contratado não pague o prêmio nas datas convencionadas.

10.3 A apólice do seguro garantia deverá acompanhar as modificações referentes à vigência do contrato principal mediante a emissão do respectivo endosso pela seguradora.

10.4 A garantia assegurará, qualquer que seja a modalidade escolhida, o pagamento de:

10.4.1 Prejuízos advindos do não cumprimento do objeto do contrato e do não adimplemento das demais obrigações nele previstas.

10.4.2 Multas moratórias e punitivas aplicadas pela Administração à contratada.



PREFEITURA
MUNICIPAL DE

MATÕES DO NORTE

PREFEITURA MUNICIPAL DE MATÕES DO NORTE/MA
CNPJ Nº 01.612.831/0001-87
AV. DR. ANTÔNIO SAMPAIO, 100 - CENTRO, CEP: 65.468-000
SECRETARIA MUNICIPAL DE EDUCAÇÃO, CULTURA, ESPORTE E LAZER

10.4.3 Obrigações trabalhistas e previdenciárias de qualquer natureza e para com o FGTS, não adimplidas pelo contratado, quando couber.

10.5 A garantia em dinheiro deverá ser efetuada em favor do contratante, em conta específica encaminhada à adjudicatária por email, a qual será administrada pela Prefeitura Municipal de Matões do Norte, por meio de aplicação em conta poupança, cujo rendimento será repassado integralmente a contratada quando do término do contrato.

10.6 Caso a opção seja por utilizar títulos da dívida pública, estes devem ter sido emitidos sob a forma escritural, mediante registro em sistema centralizado de liquidação e de custódia autorizado pelo Banco Central do Brasil, e avaliados pelos seus valores econômicos, conforme definido pelo Ministério da Economia.

10.7 No caso de garantia na modalidade de fiança bancária, deverá ser emitida por banco ou instituição financeira devidamente autorizada a operar no País pelo Banco Central do Brasil, e deverá constar expressa renúncia do fiador aos benefícios do artigo 827 do Código Civil.

10.8 No caso de alteração do valor do contrato, ou prorrogação de sua vigência, a garantia deverá ser ajustada ou renovada, seguindo os mesmos parâmetros utilizados quando da contratação.

10.9 Se o valor da garantia for utilizado total ou parcialmente em pagamento de qualquer obrigação, o Contratado obriga-se a fazer a respectiva reposição no prazo máximo de 05 (cinco) dias úteis, contados da data em que for notificada.

10.9.1 O prazo para apresentação poderá ser prorrogado 01 (uma) vez, por igual período, mediante solicitação da parte durante seu transcurso, devidamente justificada, e desde que o motivo apresentado seja aceito pela Administração.

10.10O Contratante executará a garantia na forma prevista na legislação que rege a matéria.

10.10.1 O emitente da garantia ofertada pelo contratado deverá ser notificado pelo contratante quanto ao início de processo administrativo para apuração de descumprimento de cláusulas contratuais (art. 137, § 4º, da Lei n.º 14.133/2021).

10.10.2 Caso se trate da modalidade seguro-garantia, ocorrido o sinistro durante a vigência da apólice, sua caracterização e comunicação poderão ocorrer fora desta vigência, não caracterizando fato que justifique a negativa do sinistro, desde que respeitados os prazos prescricionais aplicados ao contrato de seguro art. 20 da Circular Susep nº 662, de 11 de abril de 2022.

10.11 Extinguir-se-á a garantia com a restituição da apólice, carta fiança ou autorização para a liberação de importâncias depositadas em dinheiro a título de garantia, acompanhada de declaração do contratante, mediante termo circunstanciado, de que o contratado cumpriu todas as cláusulas do contrato.

10.12O garantidor não é parte para figurar em processo administrativo instaurado pelo contratante com o objetivo de apurar prejuízos e/ou aplicar sanções à contratada.

10.13O contratado autoriza o contratante a reter, a qualquer tempo, a garantia, na forma prevista no Edital e neste Contrato.

11. DAS INFRAÇÕES ADMINISTRATIVAS E SANÇÕES

11.1 A aplicação das sanções de natureza pecuniária e restritivas de direitos, a que se refere o artigo 155 e seguintes da Lei Federal nº 14.133/21, será balizada pelas normas estabelecidas neste contrato e no edital.

11.2 Comete infração administrativa, nos termos da Lei nº 14.133/2021, o contratado que:

11.2.1 Der causa à inexecução parcial do contrato.



- 11.2.2 Der causa à inexecução parcial do contrato que cause grave dano à Administração ou ao funcionamento dos serviços públicos ou ao interesse coletivo.
- 11.2.3 Der causa à inexecução total do contrato.
- 11.2.4 Ensejar o retardamento da execução ou da entrega do objeto da contratação sem motivo justificado.
- 11.2.5 Apresentar documentação falsa ou prestar declaração falsa durante a execução do contrato.
- 11.2.6 Praticar ato fraudulento na execução do contrato.
- 11.2.7 Comportar-se de modo inidôneo ou cometer fraude de qualquer natureza.
- 11.2.8 Praticar ato lesivo previsto no art. 5º da Lei nº 12.846, de 1º de agosto de 2013.
- 11.3 Serão aplicadas ao contratado que incorrer nas infrações acima descritas as seguintes sanções:
- 11.3.1 **Advertência**, quando o contratado der causa à inexecução parcial do contrato, sempre que não se justificar a imposição de penalidade mais grave (art. 156, §2º, da Lei nº 14.133, de 2021).
- 11.3.2 **Impedimento de licitar e contratar**, quando praticadas as condutas descritas nos subitens 11.2.2, 11.2.3 e 11.2.4 deste contrato, sempre que não se justificar a imposição de penalidade mais grave (art. 156, § 4º, da Lei nº 14.133, de 2021).
- 11.3.3 **Declaração de inidoneidade para licitar e contratar**, quando praticadas as condutas descritas nos subitens 11.2.5, 11.2.6, 11.2.7 e 11.2.8 deste contrato, bem como nos subitens 11.2.2, 11.2.3 e 11.2.4 deste contrato, que justifiquem a imposição de penalidade mais grave (art. 156, §5º, da Lei nº 14.133, de 2021).
- 11.3.4 O atraso injustificado na execução do contrato sujeitará o contratado à multa de mora, na forma prevista neste contrato.
- 11.3.4.1 Multa Moratória de 0,5% (zero vírgula cinco por cento) por dia sobre o valor da parcela inadimplida em caso de atraso injustificado na execução dos serviços, limitada a incidência a 30% (trinta por cento). Após o 30º (trigésimo) dia e a critério da Administração, no caso de execução com atraso, poderá ocorrer a não aceitação do objeto, de forma a configurar, nessa hipótese, inexecução total da obrigação assumida, sem prejuízo da rescisão unilateral da avença; a partir do 31º (trigésimo primeiro) dia será cabível a multa compensatória.
- 11.3.4.2 Moratória de 0,07% (zero vírgula zero sete por cento) do valor total do contrato por dia de atraso injustificado na apresentação, suplementação ou reposição da garantia, até o máximo de 2,0% (dois por cento).
- 11.3.4.2.1 O atraso superior a 30 (trinta) dias autoriza a Administração a promover a extinção do contrato por descumprimento ou cumprimento irregular de suas cláusulas, conforme dispõe o inciso I do art. 137 da Lei nº 14.133/2021.
- 11.3.5 Multa moratória de 0,5% a 5,0% por dia sobre o valor mensal do contrato, conforme detalhamento constante das tabelas 1 e 2, abaixo:
- 11.3.5.1 Para efeito de aplicação de multas, às infrações são atribuídos graus, de acordo com as tabelas 1 e 2:

TABELA 1

GRAU	CORRESPONDÊNCIA
1	0,5% ao dia sobre o valor da respectiva etapa do cronograma físico-financeiro do contrato



2	1,0% ao dia sobre o valor da respectiva etapa do cronograma físico-financeiro do contrato
3	1,5% ao dia sobre o valor da respectiva etapa do cronograma físico-financeiro do contrato
4	2,5% ao dia sobre o valor da respectiva etapa do cronograma físico-financeiro do contrato
5	5,0% ao dia sobre o valor da respectiva etapa do cronograma físico-financeiro do contrato

TABELA 2

INFRAÇÃO		
ITEM	DESCRIÇÃO	GRAU
	Permitir situação que crie a possibilidade de causar dano físico, lesão corporal ou consequências letais, por ocorrência;	05
	Suspender ou interromper, salvo motivo de força maior ou caso fortuito, os serviços contratuais;	04
	Manter trabalhador sem qualificação exigida para executar os serviços contratados, ou deixar de substituir trabalhador quando exigido pela fiscalização, por trabalhador;	03
	Recusar-se a executar ou corrigir serviço determinado pela fiscalização, por serviço;	02
	Permitir a execução de serviços sem a utilização de EPIs/EPCs, por trabalhador;	01
Para os itens a seguir, deixar de:		
	Registrar no Diário de Obras todas as ocorrências diárias, bem como especificar detalhadamente os serviços em execução.	01
	Cumprir determinação formal ou instrução complementar do órgão fiscalizador, por ocorrência;	02
	Substituir trabalhador que se conduza de modo inconveniente ou não atenda às necessidades do serviço, por trabalhador e por dia;	01
	Cumprir quaisquer dos itens do Edital e seus Anexos não previstos nesta tabela de multas, após reincidência formalmente notificada pelo órgão fiscalizador, por item e por ocorrência;	03
	Indicar e manter durante a execução do contrato os prepostos previstos no edital/contrato;	01
	Providenciar treinamento para seus funcionários conforme previsto na relação de obrigações do CONTRATADO	01
	Zelar pelas instalações da Administração ou de terceiros.	03

11.3.6 Todas as sanções previstas neste capítulo poderão ser aplicadas cumulativamente com a multa compensatória.



- 11.3.7 A multa moratória e compensatória não será cumulada sobre o mesmo fato gerador.
- 11.3.8 A dosimetria das sanções será aplicada de acordo com os critérios objetivos definidos no Decreto Municipal nº 071/2023.
- 11.3.9 Nos contratos por escopo fracionados em etapas com cronograma físico-financeiro, será aplicada multa moratória em todas as etapas que forem entregues em atraso, sejam elas utilizáveis ou não, respeitado o processo sancionatório.
- 11.3.9.1 Para fins do disposto neste subitem, serão consideradas:
- 11.3.9.1.1 Etapa utilizável: a etapa do cronograma que, após concluída, já é passível de utilização pela Administração Municipal, independentemente da conclusão das etapas subsequentes do contrato.
- 11.3.9.1.2 Etapa não utilizável: a etapa do cronograma que, mesmo quando concluída, não possibilita a sua utilização pela Administração Municipal, pois ainda depende da execução de etapas futuras para serem transformadas em etapas utilizáveis.
- 11.3.9.2 Nos casos de etapas não utilizáveis que tiverem sido objeto de multa, a multa será devolvida ao contratado, caso nas etapas subsequentes, antes de concluir a etapa utilizável do contrato, o contratado recupere o atraso, alcançando o prazo inicialmente estabelecido pelo cronograma.
- 11.4 Somente será admitida a retenção de valores de parcela adimplida para pagamento de multa após o trânsito em julgado do processo administrativo, limitada ao valor da multa devida.
- 11.5 A aplicação das sanções previstas neste contrato não exclui, em hipótese alguma, a obrigação de reparação integral do dano causado ao contratante (art. 156, §9º, da Lei nº 14.133/21).
- 11.6 Antes da aplicação da multa será facultada a defesa do interessado no prazo de 15 (quinze) dias úteis, contado da data de sua intimação (art. 157, da Lei nº 14.133, de 2021).
- 11.6.1 Se a multa aplicada e as indenizações cabíveis forem superiores ao valor do pagamento eventualmente devido pelo Contratante ao Contratado, além da perda desse valor, a diferença será descontada da garantia prestada ou será cobrada judicialmente (art. 156, §8º, da Lei nº 14.133/21).
- 11.6.2 Previamente ao encaminhamento à cobrança judicial, a multa poderá ser recolhida administrativamente no prazo máximo de 05 (cinco) dias, a contar da data do recebimento da comunicação enviada pela autoridade competente.
- 11.7 A aplicação das sanções realizar-se-á em processo administrativo que assegure o contraditório e a ampla defesa ao contratado, observando-se o procedimento previsto no **caput** e parágrafos do art. 158 da Lei nº 14.133/21 para as penalidades de impedimento de licitar e contratar e de declaração de inidoneidade para licitar ou contratar.
- 11.8 Na aplicação das sanções serão considerados:
- 11.8.1 A natureza e a gravidade da infração cometida.
- 11.8.2 As peculiaridades do caso concreto.
- 11.8.3 As circunstâncias agravantes ou atenuantes.
- 11.8.4 Os danos que dela provierem para o contratante.
- 11.8.5 A implantação ou o aperfeiçoamento de programa de integridade, conforme normas e orientações dos órgãos de controle.
- 11.9 Os atos previstos como infrações administrativas na Lei nº 14.133/21, ou em outras leis de licitações e contratos da Administração Pública que também sejam tipificados como atos lesivos na Lei nº 12.846, de 2013, serão apurados e julgados conjuntamente, nos mesmos autos, observados



PREFEITURA
MUNICIPAL DE

MATÕES DO NORTE

PREFEITURA MUNICIPAL DE MATÕES DO NORTE/MA
CNPJ Nº 01.612.831/0001-87
AV. DR. ANTÔNIO SAMPAIO, 100 - CENTRO, CEP: 65.468-000
SECRETARIA MUNICIPAL DE EDUCAÇÃO, CULTURA, ESPORTE E LAZER

o rito procedimental e autoridade competente definidos na referida Lei (art. 159, da Lei nº 14.133/21).

11.10A personalidade jurídica do Contratado poderá ser desconsiderada sempre que utilizada com abuso do direito para facilitar, encobrir ou dissimular a prática dos atos ilícitos previstos neste Contrato ou para provocar confusão patrimonial, e, nesse caso, todos os efeitos das sanções aplicadas à pessoa jurídica serão estendidos aos seus administradores e sócios com poderes de administração, à pessoa jurídica sucessora ou à empresa do mesmo ramo com relação de coligação ou controle, de fato ou de direito, com o Contratado, observados, em todos os casos, o contraditório, a ampla defesa e a obrigatoriedade de análise jurídica prévia (art. 160, da Lei nº 14.133/21).

11.11O Contratante deverá, no prazo máximo de 15 (quinze) dias úteis, contado da data de aplicação da sanção, informar e manter atualizados os dados relativos às sanções por ela aplicadas, para fins de publicidade no Portal Nacional de Contratações Públicas, no Cadastro Nacional de Empresas Inidôneas e Suspensas (Ceis) e no Cadastro Nacional de Empresas Punidas (Cnep) e no Cadastro de Impedidos de Licitar do Tribunal de Contas do Estado do Maranhão. (Art. 161, da Lei nº 14.133/21).

11.12As sanções de impedimento de licitar e contratar e declaração de inidoneidade para licitar ou contratar são passíveis de reabilitação na forma do art. 163 da Lei nº 14.133/21.

11.13No processo administrativo sancionatório instaurado para apuração de condutas praticadas durante a execução contratual e que possa ensejar a aplicação das sanções previstas nos incisos II e III do *caput* do art. 156 da Lei nº 14.133/2021, poderá ser celebrado com a contratada compromisso de ajuste de conduta nos termos do art. 26 do Decreto-Lei nº 4.657, de 4 de setembro de 1942.

12. CONDIÇÕES GERAIS DO CONTRATO

12.1 Após a data de assinatura do contrato haverá um período de 10 (dez) dias para verificação de pendências, liberação de áreas ou adoção de outras providências cabíveis para a regularidade do início da execução contratual. (art. 92, §2º da lei nº 14.133/21).

12.2 As condições gerais de execução, prazos, locais, recebimento do objeto e demais informações pertinentes estão detalhadas no edital e seus anexos que fazem parte deste contrato independentemente de transcrição.

12.3 O cronograma físico-financeiro referencial do planejamento adequado da obra será estabelecido pelo contratante, podendo o contratado adequá-lo, sujeito à aprovação do contratante.

12.4 O contratante poderá determinar alterações, de forma motivada, no cronograma físico-financeiro mediante autorização expressa de sua autoridade competente.

12.5 Atender aos demais critérios de execução contidos no edital e neste contrato.

13. DA EXTINÇÃO CONTRATUAL

13.1 Os critérios de extinção contratual serão disciplinados pela Lei nº 14.133/2023 e pelo Decreto Municipal nº 071/2023.

13.2 O contrato será extinto quando cumpridas as obrigações de ambas as partes, ainda que isso ocorra antes do prazo estipulado para tanto.

13.3 Se as obrigações não forem cumpridas no prazo estipulado, a vigência ficará prorrogada até a conclusão do objeto, desde que justificadamente, por meio de simples apostila, caso em que deverá a Administração providenciar a readequação do cronograma fixado para o contrato.

13.4 Quando a não conclusão do contrato referida no item anterior decorrer de culpa do contratado:



13.4.1 Ficará ele constituído em mora, sendo-lhe aplicáveis as respectivas sanções administrativas.

13.4.2 Poderá a Administração optar pela extinção do contrato e, nesse caso, adotar as medidas admitidas em lei para a continuidade da execução contratual.

13.5 O contrato pode ser extinto antes de cumpridas as obrigações nele estipuladas, ou antes do prazo nele fixado, por algum dos motivos previstos no artigo 137 da Lei nº 14.133/21, bem como amigavelmente, assegurados o contraditório e a ampla defesa.

13.5.1 Nesta hipótese, aplicam-se também os artigos 138 e 139 da mesma Lei.

13.5.2 A alteração social ou a modificação da finalidade ou da estrutura da empresa não ensejará a rescisão se não restringir sua capacidade de concluir o contrato.

13.5.2.1 Se a operação implicar mudança da pessoa jurídica contratada, deverá ser formalizado termo aditivo para alteração subjetiva.

13.6 O termo de rescisão, sempre que possível, será precedido:

13.6.1 Balanço dos eventos contratuais já cumpridos ou parcialmente cumpridos.

13.6.2 Relação dos pagamentos já efetuados e ainda devidos.

13.6.3 Indenizações e multas.

13.7 A extinção do contrato não configura óbice para o reconhecimento do desequilíbrio econômico-financeiro, hipótese em que será concedida indenização por meio de termo indenizatório (art. 131, *caput*, da Lei n.º 14.133, de 2021).

13.8 O contrato poderá ser extinto caso se constate que o contratado mantém vínculo de natureza técnica, comercial, econômica, financeira, trabalhista ou civil com dirigente do órgão ou entidade contratante ou com agente público que tenha desempenhado função na licitação ou atue na fiscalização ou na gestão do contrato, ou que deles seja cônjuge, companheiro ou parente em linha reta, colateral ou por afinidade, até o terceiro grau (art. 14, inciso IV, da Lei n.º 14.133, de 2021).

14. DOTAÇÃO ORÇAMENTÁRIA

14.1 As despesas decorrentes da presente contratação correrão à conta, da(s) DOTAÇÃO(ÕES) ORÇAMENTÁRIA(S):

FUNDEB

UNI. ORÇAMENTARIA: 1415 FUNDEB

FUNÇÃO PROGRAMÁTICA: 12 361 0013

PROJ. ATIVIDADE: 1.042 Const. Reforma Ampliação das Unidades Escolares – FEB 30%

ELEMENTO DE DESPESA: 4.4.90.51.00 Obras e Instalações

14.2 As despesas que seguirem nos exercícios subsequentes correrão à conta das rubricas ou verbas específicas consignadas nos orçamentos do Município.

15. DOS CASOS OMISSOS

15.1 Os casos omissos serão decididos pelo contratante, segundo as disposições contidas na Lei nº 14.133/2021, e demais normas aplicáveis e, subsidiariamente, segundo as disposições contidas na Lei nº 8.078, de 1990 – Código de Defesa do Consumidor – e normas e princípios gerais dos contratos.



16. ALTERAÇÕES

16.1 Eventuais alterações contratuais reger-se-ão pela disciplina dos arts. 124 e seguintes da Lei nº 14.133/2021, nos moldes do Decreto Municipal nº 071/2023.

16.2 Qualquer alteração contratual solicitada pela Contratada, seja de prazo, apostilamento, quantitativa ou qualitativa deverá ser devidamente protocolada na sede da Prefeitura Municipal de Matões do Norte, no endereço Av. Dr. Antonio Sampaio, nº 100, centro, CEP: 65.468-000, Matões do Norte/MA, em no máximo, 60 (sessenta) dias antes do prazo final de execução do contrato, sob pena do indeferimento de ofício do pedido, bem como sujeito a aplicações de sanções previstas em Lei e edital.

16.3 O contratado é obrigado a aceitar, nas mesmas condições contratuais, os acréscimos ou supressões que se fizerem necessários, até o limite de 25% (vinte e cinco por cento) do valor inicial atualizado do contrato que se fizerem nas obras.

16.4 A diferença percentual entre o valor global do contrato e o valor obtido a partir dos custos unitários do orçamento estimado pela Administração Pública não pode ser reduzida, em favor do contratado, em decorrência de aditamentos contratuais que modifiquem a composição orçamentária.

16.5 A contratada expressa concordância quanto à adequação do projeto que integrar o edital de licitação e as alterações contratuais sob alegação de falhas ou omissões em qualquer das peças, orçamentos, plantas, especificações, memoriais e estudos técnicos preliminares do projeto, não poderão ultrapassar, no total, 10% (dez por cento) do valor integral do contrato, computando-se esse percentual para verificação do limite previsto no art. 125 da Lei Federal n.º 14.133/21.

16.6 Não são admissíveis, como regra, aditivos contratuais por erro ou omissões no orçamento nos contratos de empreitada por preço global, salvo nos casos de fatos imprevisíveis, em que não seja possível o licitante constatar as eventuais discrepâncias de quantidades com base nos elementos presentes no projeto básico, bem como nos demais casos previstos em lei passíveis de revisão contratual.

16.6.1 Nos casos em que forem encontrados erros de pequena relevância, relativos a pequenas variações de quantitativos em seus serviços, será pago exatamente o preço global acordado.

16.6.2 Nos casos em que forem encontrados erros ou omissões substanciais, subestimativas ou superestimativas relevantes, poderão ser ajustados termos aditivos excepcionalmente, desde que os seguintes requisitos sejam atendidos cumulativamente:

16.6.2.1 Somente serão considerados como erros substanciais ou relevantes e objetos de revisão, os serviços de materialidade relevante na curva ABC do orçamento, compreendidos dentro da Faixa A e Faixa B, cuja somatória acumulada dos custos representa 80% (oitenta por cento) do custo total.

16.6.2.2 Somente serão considerados como erros substanciais ou relevantes e objetos de revisão, os erros unitários de quantitativo acima de 10% (dez por cento).

16.6.3 Nos casos de quantitativos com relevantes subestimativas no orçamento, o contrato poderá ser aditado se demonstrada a razoabilidade do pedido de aditivo, devendo ser atendidos cumulativamente os seguintes requisitos:

16.6.3.1 A alteração contratual deverá manter a proporcionalidade da diferença entre o valor global estimado pela Administração e o valor global contratado.

16.6.3.2 O resultado que seria obtido na licitação, com os quantitativos efetivos de serviços, não poderá ser modificado se os novos quantitativos fossem aplicados às propostas dos demais lici-



PREFEITURA
MUNICIPAL DE

MATÕES DO NORTE

PREFEITURA MUNICIPAL DE MATÕES DO NORTE/MA
CNPJ Nº 01.612.831/0001-87
AV. DR. ANTÔNIO SAMPAIO, 100 - CENTRO, CEP: 65.468-000
SECRETARIA MUNICIPAL DE EDUCAÇÃO, CULTURA, ESPORTE E LAZER

tantes, em observância aos princípios da igualdade e da seleção da proposta mais vantajosa para a Administração.

16.6.3.3 A alteração contratual, em análise global, não deve ultrapassar a 10% (dez por cento) do valor total do contrato, computando-se esse percentual para verificação dos limites previstos no art. 125 da Lei Federal nº 14.133/21.

16.6.3.4 O novo serviço incluído no contrato ou a quantidade acrescida no serviço cujo quantitativo foi originalmente subestimado não são compensados por eventuais distorções a maior nos quantitativos de outros serviços que favoreçam o contratado.

16.6.4 Em caso de quantitativos superestimados relevantes no orçamento, eventuais pleitos do contratado para não redução dos valores contratados poderão ser atendidos de forma excepcionalíssima, desde que preenchidos, cumulativamente, os seguintes requisitos:

16.6.4.1 Demonstração, em análise global, de que o quantitativo artificialmente elevado foi compensado por outros preços e quantitativos subestimados de forma que reste cabalmente demonstrado que o preço global pactuado representa a justa remuneração da obra, considerando o orçamento de referência da Administração ajustado.

16.6.4.2 A alteração do contrato de forma a reduzir os quantitativos daquele item inviabilizaria a execução contratual, devendo ser demonstrado que o valor a ser reduzido supere a remuneração e as contingências detalhadas na composição do BDI apresentado pelo contratado, bem como os montantes originados de eventuais distorções a maior existentes nos custos obtidos em sistemas referenciais da Administração Pública (efeitos cotação e barganha) que não foram eliminados no processo licitatório.

16.7 As alterações contratuais deverão ser promovidas mediante celebração de termo aditivo, submetido à prévia aprovação da consultoria jurídica do contratante, salvo nos casos de justificada necessidade de antecipação de seus efeitos, hipótese em que a formalização do aditivo deverá ocorrer no prazo máximo de 1 (um) mês (art. 132 da Lei nº 14.133, de 2021).

16.8 A solicitação de aditivo de prazo de execução, suspensão do contrato, assim como de acréscimos ou supressões de serviços deverá ser realizada no prazo de execução do contrato; e aditivo à vigência contratual deverá ser solicitado durante a vigência do contrato, aplicando-se o art. 111 da Lei nº 14.133/2021 para efeitos da conclusão de escopo predefinido.

16.8.1 As solicitações de aditivos devem vir acompanhadas de parecer técnico conclusivo emitido pela fiscalização, analisadas e aprovados pelo gestor do contrato.

16.8.2 Os acréscimos e supressões de serviços a serem formalizados por termo aditivo deverão ser planilhados com a indicação dos itens a serem suprimidos e itens a serem acrescidos, sujeitos à aprovação da autoridade competente do Contratante, após análise do gestor do contrato.

16.8.3 Em caso de acréscimos e reduções de serviços no mesmo contrato devem ser consideradas as reduções ou acréscimos de quantitativos de forma isolada, ou seja, o conjunto de reduções e o conjunto de acréscimos devem ser sempre calculados sobre o valor original do contrato, aplicando-se a cada um desses conjuntos, individualmente e sem nenhum tipo de compensação entre eles, os limites de alteração estabelecidos no dispositivo legal.

16.8.4 A revisão do cronograma físico-financeiro, quando necessária, constitui responsabilidade do contratado, cabendo ao contratante autorizar a sua readequação, conforme subitem 16.8.1, desde que motivada e justificada por fatos supervenientes não imputáveis ao contratado.

16.9 Registros que não caracterizam alteração do contrato podem ser realizados por simples apostila, dispensada a celebração de termo aditivo, na forma do art. 136 da Lei nº 14.133/2021.



PREFEITURA
MUNICIPAL DE

MATÕES DO NORTE

PREFEITURA MUNICIPAL DE MATÕES DO NORTE/MA
CNPJ Nº 01.612.831/0001-87
AV. DR. ANTÔNIO SAMPAIO, 100 - CENTRO, CEP: 65.468-000
SECRETARIA MUNICIPAL DE EDUCAÇÃO, CULTURA, ESPORTE E LAZER

16.9.1 Em caso de alterações na ordem de execução dos serviços constantes da planilha, desde que o valor da etapa objeto da medição não ultrapasse aquele já estabelecido no cronograma físico-financeiro vigente para a referida etapa, e mediante parecer favorável do fiscal do contrato, o cronograma físico-financeiro poderá ser readequado, por meio de simples apostila a ser anexada a este Contrato.

16.10 Havendo alteração do contrato que aumente ou diminua os encargos do contratado, deve ser reestabelecida a equação econômico-financeira por meio de aditamento contratual nos casos autorizados pela Lei n.º 14.133/2021.

16.10.1 Caso os serviços a serem acrescidos ou suprimidos constem na planilha de serviços da obra contratada, prevalecerão os valores propostos pelo contratado, em cada item.

16.10.2 Caso os serviços a serem acrescidos não constem na planilha de serviços da obra contratada, mas constem na tabela referencial de custos utilizada para a elaboração do orçamento, os valores dessa tabela prevalecerão, incluído o BDI referencial e levando em conta o desconto ofertado na proposta global.

16.10.3 Caso os serviços a serem acrescidos não constem nem na planilha de serviços da obra contratada, nem na tabela referencial de custos utilizada para a elaboração do orçamento, os preços serão fixados, por meio de pesquisa de preços no mercado, com no mínimo três cotações, ou através de consulta atualizada aos bancos de preços pertinentes, e os preços dos serviços a serem contratados serão a média dos preços pesquisados, multiplicados pelo desconto global ou linear oferecido na proposta do contratado.

16.10.4 A revisão do preço original do contrato, quando imposta em decorrência das disposições deste contrato, dependerá da efetiva comprovação do desequilíbrio, das necessárias justificativas, dos pronunciamentos dos setores técnico e jurídico e da aprovação da autoridade competente.

17. PUBLICAÇÃO

17.1 Incumbirá ao contratante divulgar o presente instrumento no Portal Nacional de Contratações Públicas (PNCP), na forma prevista no art. 94 da Lei nº 14.133/2021, bem como no sítio eletrônico do município de Matões do Norte.

17.2 Incumbirá ao contratante providenciar a publicação do extrato deste contrato e de seus eventuais termos aditivos nos termos da Lei nº 14.133/21.

18. FORO

18.1 Fica eleito o Foro da Comarca de Cantanhede/MA, para dirimir os litígios que decorrerem da execução deste Termo de Contrato que não puderem ser compostos pela conciliação, conforme art. 92, §1º, da Lei nº 14.133/21.

Pelas partes é dito que aceitam o presente instrumento em todos os seus termos. E, por estarem justos e contratados, firmam o presente instrumento, decorrente da **CONCORRÊNCIA Nº 010/2024**, em duas vias de igual teor e forma, para que produza os seus efeitos de direito.

Matões do Norte, xx/xx/202x.



PREFEITURA
MUNICIPAL DE

MATÕES DO NORTE

PREFEITURA MUNICIPAL DE MATÕES DO NORTE/MA
CNPJ Nº 01.612.831/0001-87
AV. DR. ANTÔNIO SAMPAIO, 100 - CENTRO, CEP: 65.468-000
SECRETARIA MUNICIPAL DE EDUCAÇÃO, CULTURA, ESPORTE E LAZER

xxxxxx
Secretário Municipal de xxxxx
(Gestor do Contrato)

xxxxx (Representante Legal da
Empresa Qualificado no Contrato)
xxxxxxx (Razão Social da Empresa)



PREFEITURA
MUNICIPAL DE

MATÕES DO NORTE

PREFEITURA MUNICIPAL DE MATÕES DO NORTE/MA
CNPJ Nº 01.612.831/0001-87
AV. DR. ANTÔNIO SAMPAIO, 100 - CENTRO, CEP: 65.468-000
SECRETARIA MUNICIPAL DE EDUCAÇÃO, CULTURA, ESPORTE E LAZER

JUNTADA DE PUBLICAÇÕES

Junto aos autos do Processo Licitatório 010/2024, na modalidade Concorrência, do tipo menor preço, auferível, menor preço por item, as publicações do Aviso de Licitação no Quadro de Aviso desta Prefeitura, Diário Oficial do Município - DOM, Jornal de Grande Circulação – Jornal Pequeno.

Matões do Norte/MA, em 11 de setembro de 2024.

Domingos Araújo Casa Nova
Secretário Municipal de Educação, Cultura, Esporte e Lazer

AVISO DE LICITAÇÃO PÚBLICA
CONCORRÊNCIA Nº 010/2024

AVISO DE LICITAÇÃO PÚBLICA. CONCORRÊNCIA Nº 010/2024. O Município de Matões do Norte/MA, através da Secretaria Municipal de Educação, Cultura, Esporte e Lazer por intermédio do Secretária Municipal, torna público, que realizará às **08:30 (oito horas e trinta minutos) do dia 01 de outubro de 2024**, licitação na modalidade Concorrência, na plataforma LICITANET www.licitanet.com.br. **OBJETO:** Contratação de empresa de engenharia especializada para Construção de Escola Municipal no Município de Matões do Norte/MA. Lei Federal nº 14.133/2021, Lei Complementar nº 123/2006, Instrução Normativa Seges/ME n.º 73/2022, Decreto Municipal nº 071/2023, além das demais legislações correlatas e de outras normas aplicáveis ao objeto deste certame e, ainda, de acordo com as condições estabelecidas neste Edital. **EDITAL:** O presente edital estará à disposição dos interessados nos seguintes locais: Portal da Transparência do Município: www.matoesdonorte.ma.gov.br, Portal do PNCP <https://pncp.gov.br> na plataforma LICITANET www.licitanet.com.br podendo ainda ser solicitado através do e-mail: cplmatoesdonorte.ma@hotmail.com bem como ser retirado pessoalmente no Setor de Licitação, localizado na Av. Dr. Antonio Sampaio, nº 100, Centro, CEP: 65.468-000.

Matões do Norte/MA, 11 de setembro de 2024.

Domingos Araújo Casa Nova
Secretário Municipal de Educação, Cultura, Esporte e Lazer



ESTADO DO MARANHÃO

DIÁRIO OFICIAL



PUBLICAÇÕES DE TERCEIROS

ANO XLVIII Nº 175 SÃO LUÍS, SEXTA - FEIRA, 13 DE SETEMBRO DE 2024 EDIÇÃO DE HOJE: 36 PÁGINAS

SUMÁRIO

ADITIVOS	
Secretaria de Estado da Infraestrutura e Outros	01
AVISOS	
Secretaria de Estado de Governo e Outros	16
COMUNICAÇÕES	
Secretaria de Estado de Administração Penitenciária e Outras	22
CONTRATOS	
Secretaria de Estado da Saúde e Outros	24
CONVÊNIOS	
Instituto de Metrologia e Qualidade Industrial do Maranhão INMEQ/MA.....	28
CONVOCAÇÕES	
Companhia de Saneamento Ambiental do Maranhão CAEMA e Outra	29
ERRATA	
Prefeitura Municipal de Bom Jesus das Selvas - MA.....	29
NOTIFICAÇÕES	
Secretaria de Estado da Cultura.....	29
PORTARIAS	
Defensoria Pública do Estado.....	31
TERMO DE ADESÃO	
Prefeitura Municipal de São João dos Patos - MA	31
TERMO DE ADJUDICAÇÃO	
Secretaria de Estado da Educação	32
TERMOS DE COMPROMISSO	
Secretaria de Estado da Cultura.....	32
TERMOS DE RATIFICAÇÃO	
Empresa Maranhense de Serviços Hospitalares - EMSERH	35

ADITIVOS

SECRETARIA DE ESTADO DA INFRAESTRUTURA

RESENHA DO SEXTO TERMO ADITIVO DO CONTRATO Nº. 015/2021 – UGCC/SINFRA PROCESSO Nº. 209771/2023 – SINFRA. DAS PARTES: O GOVERNO DO ESTADO DO MARANHÃO, por meio da Secretaria de Estado da Infraestrutura - SINFRA, com sede a Av. Jerônimo de Albuquerque, s/nº, Ed. Clodomir Milet, 3º andar, bairro Calhau, São Luís- MA, inscrita no CNPJ sob o nº 08.892.295/0001-60, neste ato representada pela Secretária Adjunta de Administração e Finanças a Sra. **MILENA APOLÔNIO DE BARROS RAHBANI MARTINS**, conforme ID 0879004, designado pela Portaria nº12 de 07 de março de 2023, do Secretário de Estado de Infraestrutura/SINFRA, brasileira, casada, portadora do RG Nº 896498980, inscrita no CPF nº 949.372.733-53, residente e domiciliado nesta Capital e a empresa **ÁGIL CONSTRUÇÕES E SERVIÇOS EIRELI**, pessoa jurídica de direito privado, inscrita no CNPJ (MF) sob o nº 15.110.791/0001-80, com sede na Rua Trinta, nº 30, Bairro Vinhais, na Cidade de São Luís/MA, neste ato representada na forma de seu **RUBEMAR COIMBRA ALVES NETO**, brasileiro, solteiro, Empresário, Portador da CNH nº 03934577042 Detran-MA, e CPF nº 032.516.093-798, residente e domiciliado na Rua Av. dos Holandeses nº 804, Edifício Lake Side, Quadra 16, Apartamento 804, Bairro Ponta da D'Areia na Cidade de São Luís/MA. **DO OBJETO DO CONTRATO:** "EXECUÇÃO DOS SERVIÇOS DE MANUTENÇÃO PREVENTIVA E CORRETIVA,

REFORMA E/OU ADEQUAÇÃO SOB DEMANDA, DE PRÉDIOS E LOGRADOUROS PÚBLICOS, LOCALIZADOS NOS MUNICÍPIOS DA REGIONAL DE BACABAL - MA". CLÁUSULA PRIMEIRA – DA RETIFICAÇÃO DO VALOR CORRESPONDENTE AO 4º TERMO ADITIVO QUE LASTREIA O PRAZO CONSIGNADO NO 03º TERMO ADITIVO: 1.1 Onde se lê: "O valor total do contrato de R\$ 21.909.364,68 (vinte e um milhões, novecentos e nove mil, trezentos e sessenta e quatro reais e sessenta e oito centavos)"; Leia-se: "O valor total do contrato de **R\$ 24.648.035,27 (vinte e quatro milhões, seiscentos e quarenta e oito mil, trinta e cinco reais e vinte e sete centavos);**" 1.2 A presente retificação é realizada no exercício da autotutela, que é prerrogativa da administração pública, bem como é autorizado pela legislação pátria e pela jurisprudência (Súmula 346 e 473 do STF); O mesmo é resultante da licitação na modalidade **CONCORRÊNCIA Nº 010/2020 – CSL/SINFRA**, na forma presencial, **Tipo Menor Preço**, sob Regime de Execução de **Empreitada Por Preço Unitário**, **Homologação datada de 04 de Fevereiro de 2021**, submetendo as partes, aos preceitos legais instituídos pela **Lei Federal nº 8.666**, de 21 de junho 1993 e suas alterações. **DATA DA ASSINATURA:** 09 de setembro de 2024. **BASE LEGAL:** Lei 8.666/93. São Luís, 09 de setembro de 2024. **ASSINATURAS:** **MILENA APOLÔNIO DE BARROS RAHBANI MARTINS**, conforme ID 0879004, portadora do RG Nº 896498980, inscrita no CPF nº 949.372.733-53, pela SINFRA e **RUBEMAR COIMBRA ALVES NETO**, Portador da CNH nº 03934577042 Detran-MA, e CPF nº 032.516.093-798, na condição de representante da empresa **ÁGIL CONSTRUÇÕES E SERVIÇOS EIRELI**. Arquivamento: Unidade Gestora de Contratos e Convênios/SINFRA. **Maria José Mendes Vieira** Gestora de Contratos e Convênios-UGCC/SINFRA ID nº 00893905.

SECRETARIA DE ESTADO DA SEGURANÇA PÚBLICA

RESENHA do Termo Aditivo nº 01/2024 – SSP, AO CONTRATO nº 48/2022 – SSP, de 05/09/2022. PROCESSO Nº 2024190101.11230-SSP. PARTES: SECRETARIA DE ESTADO DA SEGURANÇA PÚBLICA – SSP, de CNPJ nº 06.354.500/0001-08, denominada LOCATÁRIA, a Sra. **MARIA LIZ GONÇALVES DE MELO**, de CPF nº 238.701.503-78, denominada LOCADORA. **OBJETO:** Prorrogação do prazo de vigência do **Contrato nº 48/2022 – SSP, de 05/09/2022**, previsto na CLÁUSULA QUARTA – DA VIGÊNCIA E DA RENOVACÃO, por mais **24 (vinte e quatro) meses**, compreendendo o período de **05/09/2024 a 05/09/2026**. **BASE LEGAL:** Lei nº 8.245/91 e da Lei Federal nº 8.666/1993. **DO VALOR GLOBAL:** R\$ 240.000,00 (duzentos e quarenta mil reais). **DOTAÇÃO ORÇAMENTÁRIA:** Unidade Gestora: 190.101 – Secretaria de Estado da Segurança Pública; Unidade Orçamentária: 19.101 – SSP; Função: 06; Subfunção: 122; Programa: 0577; Ação: 4450; Subação: 21566; Natureza da Despesa: 33.90.36.15; Fonte de Recurso: 1.500. **SIGNATÁRIOS:** **Maurício Ribeiro Martins** – Secretário de Estado da Segurança Pública-SSP, de CPF nº 374.661.003-68, pela LOCATÁRIA, e a Sra. **MARIA LIZ GONÇALVES DE MELO**, de CPF nº 238.701.503-78, como LOCADORA. **DATA DA ASSINATURA:** 05 de setembro de 2024. **ASSESSORIA JURÍDICA DA SECRETARIA DE ESTADO DA SEGURANÇA PÚBLICA-SSP, EM SÃO LUÍS/MA, 09 DE SETEMBRO DE 2024. CAMILLA MARIA ALVES GUERREIRO Assessora Jurídica/SSP/MA.**



ção de pessoa jurídica especializada no fornecimento de instrumentos musicais e acessórios adequados para a prática e o aprendizado da música nas escolas da rede de ensino do município de Itapecuru-Mirim/MA. A realização do certame estava prevista para o dia 11 de Setembro de 2024, às 09h00min (nove horas) será adiada para o dia 17 de Setembro de 2024 às 09h00min (nove horas) – horário local de Itapecuru-Mirim/MA. O recebimento das propostas, abertura e disputa de preços será exclusivamente por meio eletrônico, no endereço: www.licitanet.com.br. O Edital completo está à disposição dos interessados no site: www.itapecurumirim.ma.gov.br e no Sistema SINC-CONTRATA do TCE/MA (www.tce.ma.br). Esclarecimentos adicionais poderão ser obtidos através do e-mail: licitacao@itapecurumirim.ma.gov.br. Itapecuru-Mirim/MA, 11 de Setembro de 2024. **HILTON CÉSAR NEVES DA SILVA** Secretário Municipal de Saúde.

PREFEITURA MUNICIPAL DE MATÕES DO NORTE - MA

AVISO DE LICITAÇÃO PÚBLICA. CONCORRÊNCIA Nº 007/2024. O Município de Matões do Norte/MA, através da Secretaria Municipal de Educação, Cultura, Esporte e Lazer por intermédio do Secretária Municipal, torna público, que realizará às **08:30 (oito horas e trinta minutos) do dia 30 de setembro de 2024**, licitação na modalidade Concorrência, na plataforma LICITANET www.licitanet.com.br. **OBJETO:** Contratação de empresa de engenharia especializada para execução dos serviços de Reforma e Ampliação de Creches Municipais da Rede Municipal Ensino de Matões do Norte/MA. Lei Federal nº 14.133/2021, Lei Complementar nº 123/2006, Instrução Normativa Seges/ME nº 73/2022, Decreto Municipal nº 071/2023, além das demais legislações correlatas e de outras normas aplicáveis ao objeto deste certame e, ainda, de acordo com as condições estabelecidas neste Edital. **EDITAL:** O presente edital estará à disposição dos interessados nos seguintes locais: Portal da Transparência do Município: www.matoesdonorte.ma.gov.br, Portal do PNCP <https://pncp.gov.br> na plataforma LICITANET www.licitanet.com.br podendo ainda ser solicitado através do e-mail: cplmatoesdonorte.ma@hotmail.com bem como ser retirado pessoalmente no Setor de Licitação, localizado na Av. Dr. Antonio Sampaio, nº 100, Centro, CEP: 65.468-000. 11 de setembro de 2024. **Domingos Araújo Casa Nova - Secretário Municipal de Educação, Cultura, Esporte e Lazer.**

AVISO DE LICITAÇÃO PÚBLICA. CONCORRÊNCIA Nº 008/2024. O Município de Matões do Norte/MA, através da Secretaria Municipal de Educação, Cultura, Esporte e Lazer por intermédio do Secretária Municipal, torna público, que realizará às **10:30 (dez horas e trinta minutos) do dia 30 de setembro de 2024**, licitação na modalidade Concorrência, na plataforma LICITANET www.licitanet.com.br. **OBJETO:** Contratação de empresa de engenharia especializada para execução dos serviços de Reforma e Ampliação de Creche Municipal e Jardim de Infância no Município de Matões do Norte/MA. Lei Federal nº 14.133/2021, Lei Complementar nº 123/2006, Instrução Normativa Seges/ME nº 73/2022, Decreto Municipal nº 071/2023, além das demais legislações correlatas e de outras normas aplicáveis ao objeto deste certame e, ainda, de acordo com as condições estabelecidas neste Edital. **EDITAL:** O presente edital estará à disposição dos interessados nos seguintes locais: Portal da Transparência do Município: www.matoesdonorte.ma.gov.br, Portal do PNCP <https://pncp.gov.br> na plataforma LICITANET www.licitanet.com.br podendo ainda ser solicitado através do e-mail: cplmatoesdonorte.ma@hotmail.com bem como ser retirado pessoalmente no Setor de Licitação, localizado na Av. Dr. Antonio Sampaio, nº 100, Centro, CEP: 65.468-000. 11 de setembro de 2024. **Domingos Araújo Casa Nova - Secretário Municipal de Educação, Cultura, Esporte e Lazer.**

AVISO DE LICITAÇÃO PÚBLICA. CONCORRÊNCIA Nº 009/2024. O Município de Matões do Norte/MA, através da Secretaria Municipal de Educação, Cultura, Esporte e Lazer por intermédio do Secretária Municipal, torna público, que realizará às **14:30 (quatorze horas e trinta minutos) do dia 30 de setembro de 2024**, licitação

na modalidade Concorrência, na plataforma LICITANET www.licitanet.com.br. **OBJETO:** Contratação de empresa de engenharia especializada para execução dos serviços de Reforma e Ampliação de Escolas Municipais da Rede de Ensino de Matões do Norte/MA. Lei Federal nº 14.133/2021, Lei Complementar nº 123/2006, Instrução Normativa Seges/ME nº 73/2022, Decreto Municipal nº 071/2023, além das demais legislações correlatas e de outras normas aplicáveis ao objeto deste certame e, ainda, de acordo com as condições estabelecidas neste Edital. **EDITAL:** O presente edital estará à disposição dos interessados nos seguintes locais: Portal da Transparência do Município: www.matoesdonorte.ma.gov.br, Portal do PNCP <https://pncp.gov.br> na plataforma LICITANET www.licitanet.com.br podendo ainda ser solicitado através do e-mail: cplmatoesdonorte.ma@hotmail.com bem como ser retirado pessoalmente no Setor de Licitação, localizado na Av. Dr. Antonio Sampaio, nº 100, Centro, CEP: 65.468-000. 11 de setembro de 2024. **Domingos Araújo Casa Nova - Secretário Municipal de Educação, Cultura, Esporte e Lazer.**

AVISO DE LICITAÇÃO PÚBLICA. CONCORRÊNCIA Nº 010/2024. O Município de Matões do Norte/MA, através da Secretaria Municipal de Educação, Cultura, Esporte e Lazer por intermédio do Secretária Municipal, torna público, que realizará às **08:30 (oito horas e trinta minutos) do dia 01 de outubro de 2024**, licitação na modalidade Concorrência, na plataforma LICITANET www.licitanet.com.br. **OBJETO:** Contratação de empresa de engenharia especializada para Construção de Escola Municipal no Município de Matões do Norte/MA. Lei Federal nº 14.133/2021, Lei Complementar nº 123/2006, Instrução Normativa Seges/ME nº 73/2022, Decreto Municipal nº 071/2023, além das demais legislações correlatas e de outras normas aplicáveis ao objeto deste certame e, ainda, de acordo com as condições estabelecidas neste Edital. **EDITAL:** O presente edital estará à disposição dos interessados nos seguintes locais: Portal da Transparência do Município: www.matoesdonorte.ma.gov.br, Portal do PNCP <https://pncp.gov.br> na plataforma LICITANET www.licitanet.com.br podendo ainda ser solicitado através do e-mail: cplmatoesdonorte.ma@hotmail.com bem como ser retirado pessoalmente no Setor de Licitação, localizado na Av. Dr. Antonio Sampaio, nº 100, Centro, CEP: 65.468-000. 11 de setembro de 2024. **Domingos Araújo Casa Nova - Secretário Municipal de Educação, Cultura, Esporte e Lazer.**

AVISO DE LICITAÇÃO PÚBLICA. CONCORRÊNCIA Nº 011/2024. O Município de Matões do Norte/MA, através da Secretaria Municipal de Educação, Cultura, Esporte e Lazer por intermédio do Secretária Municipal, torna público, que realizará às **10:30 (dez horas e trinta minutos) do dia 01 de outubro de 2024**, licitação na modalidade Concorrência, na plataforma LICITANET www.licitanet.com.br. **OBJETO:** Contratação de empresa de engenharia especializada para Construção de Quadras de Areia em Escolas da Rede Municipal de Ensino de Matões do Norte/MA. Lei Federal nº 14.133/2021, Lei Complementar nº 123/2006, Instrução Normativa Seges/ME nº 73/2022, Decreto Municipal nº 071/2023, além das demais legislações correlatas e de outras normas aplicáveis ao objeto deste certame e, ainda, de acordo com as condições estabelecidas neste Edital. **EDITAL:** O presente edital estará à disposição dos interessados nos seguintes locais: Portal da Transparência do Município: www.matoesdonorte.ma.gov.br, Portal do PNCP <https://pncp.gov.br> na plataforma LICITANET www.licitanet.com.br podendo ainda ser solicitado através do e-mail: cplmatoesdonorte.ma@hotmail.com bem como ser retirado pessoalmente no Setor de Licitação, localizado na Av. Dr. Antonio Sampaio, nº 100, Centro, CEP: 65.468-000. 11 de setembro de 2024. **Domingos Araújo Casa Nova - Secretário Municipal de Educação, Cultura, Esporte e Lazer.**



ESTADO DO MARANHÃO

DIÁRIO OFICIAL

PUBLICAÇÕES DE TERCEIROS

CASA CIVIL

Unidade de Gestão do Diário Oficial

Palácio Henrique de La Rocque, Avenida Jerônimo de Albuquerque, S/N, Calhau.

Fone: 2016-4362 CEP.: 65.010 - 170 – São Luís - MA

E-mail: suporte@diariooficial.ma.gov.br – Site: www.diariooficial.ma.gov.br

CARLOS ORLEANS BRANDÃO JUNIOR
Governador

SEBASTIÃO TORRES MADEIRA
Secretário - Chefe da Casa Civil

TEREZA RAQUEL BRITO BEZERRA FIALHO COELHO
Diretora - Geral do Diário Oficial

NORMAS DE PUBLICAÇÃO

Ao elaborar o seu texto para publicação no Diário Oficial, observe atentamente as instruções abaixo:

- a) Edição dos textos enviados a Unidade de Gestão do Diário Oficial em CD ou Pen Drive;
- b) Medida da Página - 17cm de Largura e 25 cm de Altura;
- c) Editor de texto padrão: Word for Windows - Versão 6,0 ou Superior;
- d) Tipo da fonte: Times New Roman;
- e) Tamanho da letra: 9;
- f) Entrelinhas automático;
- g) Excluir linhas em branco;
- h) Tabelas/quadros sem linhas de grade ou molduras;
- i) Gravar no CD ou Pen Drive sem compactar, sem vírus de computador;
- j) Havendo erro na publicação, o usuário poderá manifestar reclamação por escrito até 30 dias após a circulação do Diário Oficial;
- k) Se o erro for proveniente de falha de impressão, a matéria será republicada sem ônus para o cliente, em caso de erro proveniente do CD ou Pen Drive, o ônus da retificação ficará a cargo do cliente;
- l) As matérias que não atenderem as exigências acima serão devolvidas;
- m) Utilize tantos CDs ou Pen Drives quanto seu texto exigir;
- n) Entrega de originais, 48 horas antes da data solicitada para Publicação.

Informações pelo telefone (98) 2016-4362

TABELA DE PREÇOS

PUBLICAÇÕES	VALOR DO EXEMPLAR
Valor centímetro x coluna (1cm x 8,5cm)	
Terceiros..... R\$ 7,00	Exemplar do diaR\$ 0,80
Executivo..... R\$ 7,00	Após 30 dias de circulação R\$ 1,20
	Por exercício decorrido R\$ 1,50

DIÁRIO OFICIAL

PREFEITURA MUNICIPAL DE MATÕES DO NORTE/MA
TERCEIROS

Volume: 15 - Número: 343 de 13 de Setembro de 2024

DATA: 13/09/2024

APRESENTAÇÃO

É um veículo oficial de divulgação do Poder Executivo Municipal, cujo objetivo é atender ao princípio da Publicidade que tem como finalidade mostrar que o Poder Público deve agir com a maior transparência possível, para que a população tenha o conhecimento de todas as suas atuações e decisões.

ACERVO

Todas as edições do Diário Oficial encontram-se disponíveis na forma eletrônica no domínio <https://matoesdonorte.ma.gov.br/diariooficial.php>, podendo ser consultadas e baixadas de forma gratuita por qualquer interessado, independente de cadastro prévio.

PERIODICIDADE

Todas as edições são geradas diariamente, com exceção aos sábados, domingos e feriados.

CONTATOS

Tel: 3196-1130

E-mail: gabinete@matoesdonorte.ma.gov.br

ENDEREÇO COMPLETO

AVENIDA DOUTOR ANTÔNIO SAMPAIO, Nº 100 CENTRO, CEP:
65468-000

RESPONSÁVEL

Prefeitura Municipal de Matões do Norte



CPF: ***589943**

Data: 13/09/2024

IP com n°: 192.168.88.34

www.matoesdonorte.ma.gov.br/diariooficial.php?id=1196

**SECRETARIA DE EDUCAÇÃO, CULTURA,
ESPORTE E LAZER - LICITAÇÃO -****AVISO DE LICITAÇÃO PÚBLICA
CONCORRÊNCIA Nº 007/2024**

AVISO DE LICITAÇÃO PÚBLICA. CONCORRÊNCIA Nº 007/2024. O Município de Matões do Norte/MA, através da Secretaria Municipal de Educação, Cultura, Esporte e Lazer por intermédio do Secretária Municipal, torna público, que realizará às **08:30 (oito horas e trinta minutos) do dia 30 de setembro de 2024**, licitação na modalidade Concorrência, na plataforma **LICITANET** www.licitanet.com.br. **OBJETO:** Contratação de empresa de engenharia especializada para execução dos serviços de Reforma de Creches Municipais da Rede Municipal Ensino de Matões do Norte/MA. Lei Federal nº 14.133/2021, Lei Complementar nº 123/2006, Instrução Normativa Seges/ME nº 73/2022, Decreto Municipal nº 071/2023, além das demais legislações correlatas e de outras normas aplicáveis ao objeto deste certame e, ainda, de acordo com as condições estabelecidas neste Edital. **EDITAL:** O presente edital estará à disposição dos interessados nos seguintes locais: Portal da Transparência do Município: www.matoesdonorte.ma.gov.br, Portal do PNCP <https://pncp.gov.br> na plataforma **LICITANET** www.licitanet.com.br podendo ainda ser solicitado através do e-mail: cplmatoesdonorte.ma@hotmail.com bem como ser retirado pessoalmente no Setor de Licitação, localizado na Av. Dr. Antonio Sampaio, nº 100, Centro, CEP: 65.468 -000.

Matões do Norte/MA, 11 de setembro de 2024.

Domingos Araújo Casa Nova
Secretário Municipal de Educação, Cultura, Esporte e Lazer

**SECRETARIA DE EDUCAÇÃO, CULTURA,
ESPORTE E LAZER - LICITAÇÃO -****AVISO DE LICITAÇÃO PÚBLICA
CONCORRÊNCIA Nº 008/2024**

AVISO DE LICITAÇÃO PÚBLICA. CONCORRÊNCIA Nº 008/2024. O Município de Matões do Norte/MA, através da Secretaria Municipal de Educação, Cultura, Esporte e Lazer por intermédio do Secretária Municipal, torna público, que realizará às **10:30 (dez horas e trinta minutos) do dia 30 de setembro de 2024**, licitação na modalidade Concorrência, na plataforma **LICITANET** www.licitanet.com.br. **OBJETO:** Contratação de empresa de engenharia especializada para execução dos serviços de Reforma e Ampliação de Creche Municipal e Jardim de Infância no Município de Matões do Norte/MA. Lei Federal nº 14.133/2021, Lei Complementar nº 123/2006, Instrução Normativa Seges/ME nº 73/2022, Decreto Municipal nº 071/2023, além das demais legislações correlatas e de outras normas aplicáveis ao objeto deste certame e, ainda, de acordo com as condições estabelecidas neste Edital. **EDITAL:** O presente edital estará à disposição dos interessados nos seguintes locais: Portal da Transparência do Município: www.matoesdonorte.ma.gov.br, Portal do PNCP <https://pncp.gov.br> na plataforma **LICITANET** www.licitanet.com.br podendo ainda ser solicitado através do e-mail: cplmatoesdonorte.ma@hotmail.com bem como ser retirado pessoalmente no Setor de Licitação, localizado na Av. Dr. Antonio Sampaio, nº 100, Centro, CEP: 65.468 -000.

Matões do Norte/MA, 11 de setembro de 2024.

Domingos Araújo Casa Nova
Secretário Municipal de Educação, Cultura, Esporte e Lazer

**SECRETARIA DE EDUCAÇÃO, CULTURA,
ESPORTE E LAZER - LICITAÇÃO -****AVISO DE LICITAÇÃO PÚBLICA
CONCORRÊNCIA Nº 009/2024**

AVISO DE LICITAÇÃO PÚBLICA. CONCORRÊNCIA Nº 009/2024. O Município de Matões do Norte/MA, através da Secretaria Municipal de Educação, Cultura, Esporte e Lazer por intermédio do Secretária Municipal, torna público, que realizará às **14:30 (quatorze horas e trinta minutos) do dia 30 de setembro de 2024**, licitação na modalidade Concorrência, na plataforma **LICITANET** www.licitanet.com.br. **OBJETO:** Contratação de empresa de engenharia especializada para execução dos serviços de Reforma e Ampliação de Escolas Municipais da Rede de Ensino de Matões do Norte/MA. Lei Federal nº 14.133/2021, Lei Complementar nº 123/2006, Instrução Normativa Seges/ME nº 73/2022, Decreto Municipal nº 071/2023, além das demais legislações correlatas e de outras normas aplicáveis ao objeto deste certame e, ainda, de acordo com as condições estabelecidas neste Edital. **EDITAL:** O presente edital estará à disposição dos interessados nos seguintes locais: Portal da Transparência do Município: www.matoesdonorte.ma.gov.br, Portal do PNCP <https://pncp.gov.br> na plataforma **LICITANET** www.licitanet.com.br podendo ainda ser solicitado através do e-mail: cplmatoesdonorte.ma@hotmail.com bem como ser retirado pessoalmente no Setor de Licitação, localizado na Av. Dr. Antonio Sampaio, nº 100, Centro, CEP: 65.468 -000.

Matões do Norte/MA, 11 de setembro de 2024.

Domingos Araújo Casa Nova
Secretário Municipal de Educação, Cultura, Esporte e Lazer

**SECRETARIA DE EDUCAÇÃO, CULTURA,
ESPORTE E LAZER - LICITAÇÃO -****AVISO DE LICITAÇÃO PÚBLICA
CONCORRÊNCIA Nº 010/2024**

AVISO DE LICITAÇÃO PÚBLICA. CONCORRÊNCIA Nº 010/2024. O Município de Matões do Norte/MA, através da Secretaria Municipal de Educação, Cultura, Esporte e Lazer por intermédio do Secretária Municipal, torna público, que realizará às **08:30 (oito horas e trinta minutos) do dia 01 de outubro de 2024**, licitação na modalidade Concorrência, na plataforma **LICITANET** www.licitanet.com.br. **OBJETO:** Contratação de empresa de engenharia especializada para Construção de Escola Municipal no Município de Matões do Norte/MA. Lei Federal nº 14.133/2021, Lei Complementar nº 123/2006, Instrução Normativa Seges/ME nº 73/2022, Decreto Municipal nº 071/2023, além das demais legislações correlatas e de outras normas aplicáveis ao objeto deste certame e, ainda, de acordo com as condições estabelecidas neste Edital. **EDITAL:** O presente edital estará à disposição dos interessados nos seguintes locais: Portal da Transparência do Município: www.matoesdonorte.ma.gov.br, Portal do PNCP <https://pncp.gov.br> na plataforma **LICITANET** www.licitanet.com.br podendo ainda ser solicitado através do e-mail: cplmatoesdonorte.ma@hotmail.com bem como ser retirado pessoalmente no Setor de Licitação, localizado na Av. Dr. Antonio Sampaio, nº 100, Centro, CEP: 65.468 -000.

Matões do Norte/MA, 11 de setembro de 2024.

Domingos Araújo Casa Nova
Secretário Municipal de Educação, Cultura, Esporte e Lazer

**SECRETARIA DE EDUCAÇÃO, CULTURA,
ESPORTE E LAZER - LICITAÇÃO -****AVISO DE LICITAÇÃO PÚBLICA
CONCORRÊNCIA Nº 011/2024**

Câmara dos Deputados aprova aumento da pena de feminicídio para até 40 anos

A pena atual de 12 a 30 anos de reclusão aumenta para 20 a 40 anos

A Câmara dos Deputados aprovou o Projeto de Lei 4266/23, do Senado, que aumenta a pena de feminicídio e inclui outras situações consideradas agravantes da pena. A matéria será enviada à sanção presidencial. Segundo o texto, o crime passa a figurar em um artigo específico em vez de ser um tipo de homicídio qualificado, como é hoje. A pena atual de 12 a 30 anos de reclusão aumenta para 20 a 40 anos.

A relatora do PL 4266/23, deputada Gisela Simona (União-MT), afirmou que a proposta contribui para o aumento da proteção à mulher vítima de violência. "A criação do tipo penal autônomo de feminicídio é medida que se torna necessária não só para dar mais visibilidade a esse crime de violência contra a mulher, mas também para reforçar o combate a esse crime bárbaro e visibilizar a uniformização das informações sobre as mortes de mulheres no Brasil", destacou.

"A classificação do feminicídio como circunstância qualificadora do homicídio dificulta sua identificação. Em muitas situações, a falta de formação adequada ou de protocolos claros pode levar as autoridades a classificar o crime simplesmente como homicídio, mesmo quando a conduta é praticada contra a mulher por razões da condição do sexo feminino". Gisela Simona também destacou a importância de tornar pública a ação penal relativa ao crime de ameaça cometida contra a mulher por razões da condição do sexo feminino. "Além de melhor resguardar a integridade física e psicológica da ofendida, contribuirá para a redução da subnotificação desse tipo de violência e servirá de estímulo à ação dos infratores, que não mais poderão contar com o silêncio das vítimas para se livrar da punição devida", espera.

As novas situações que podem aumentar a pena (agravante) são de assassinato da mãe ou da mulher responsável por pessoa com deficiência e quando o crime envolver:

- Emprego de veneno, fogo, explosivo, asfixia, tortura ou outro meio cruel;
- Traição, emboscada, dissimulação ou recurso que dificulte ou torne impossível a defesa do ofendido; e
- Emprego de arma de fogo de uso restrito ou proibido.

Todas as circunstâncias do crime analisadas serão atribuídas também ao coautor ou participante do assassinato.

MEDIDAS PROTETIVAS
Na lei Maria da Penha, o



Gisela Simona: medida reforça combate a esse crime bárbaro

projeto aumenta a pena do condenado que, no cumprimento de pena, descumprir medida protetiva contra a vítima. Isso ocorrerá, por exemplo, para condenado por lesão vinculada a violência doméstica que progrediu de regime, podendo sair do presídio durante o dia, e se aproximou da vítima quando isso estava proibido pelo juiz. A pena para esse crime de violação da medida protetiva aumenta de detenção de 3 meses a 2 anos para reclusão de 2 a 5 anos e multa.

OUTROS CRIMES

O texto muda também outros direitos e restrições de presos por crimes contra a mulher por razões da condição do sexo feminino, conceituadas pelo Código Penal como os crimes que envolvem violência doméstica e familiar ou menosprezo ou discriminação à condição de mulher. Assim, quando um presidiário ou preso provisório por crime de violência doméstica ou familiar ameaçar ou praticar novas violências contra a vítima ou seus familiares durante o cumprimento da pena, ele será transferido para presídio distante do local de residência da vítima.

No caso da progressão de regime, em vez de ter de cumprir 50% da pena no regime fechado para poder mudar para o semiaberto, o PL 4266/23 aumenta o período para 55% do tempo se a condenação for de feminicídio. Isso valerá se o réu for primário e não poderá haver liberdade condicional. Se o apenado usufruir de qualquer saída autorizada do presídio terá de usar tornozeleira eletrônica e não poderá contar com visita íntima ou conjugal.

TODOS OS CRIMES

Em relação a outros direitos previstos na Lei de Execução Penal para todos os apenados, em vez de eles poderem ser

suspensos ou restringidos pelo diretor do presídio, isso caberá ao juiz da execução penal. Ser o caso de:

- Proporcionalidade na distribuição do tempo para o trabalho, o descanso e a recreação;
- Visita do cônjuge, da companheira, de parentes e amigos em dias determinados; e
- Correspondência.

AGRESSÃO

Na lei de contravenções penais (Decreto-Lei 3.688/41), para o crime de agressão praticado contra a mulher por razões da condição do sexo feminino a pena de prisão simples de 15 dias a 3 meses será aumentada do triplo. A prisão simples é cumprida no regime aberto ou semiaberto em estabelecimento diferente do presídio para condenados.

Já o crime de ameaça, que pode resultar em detenção de 1 a 6 meses, terá a pena aplicada em dobro se cometido contra a mulher por razões do sexo feminino e a denúncia não dependerá de representação da ofendida.

De igual forma, crimes como de injúria, calúnia e difamação praticados por essas razões terão a pena aplicada em dobro.

LESÃO CORPORAL

Para os crimes de lesão corporal praticados contra ascendente, descendente, irmão, cônjuge ou companheiro, ou contra pessoa com quem o réu tenha convivido, a pena de detenção de 3 meses a 3 anos passa a ser de reclusão de 2 a 5 anos. Igual intervalo de pena é atribuído à lesão praticada contra a mulher por razões de sua condição feminina. Atualmente, o condenado pega de 1 a 4 anos de reclusão.

EFEITOS DA CONDENAÇÃO

A perda do poder familiar, segundo o texto aprovado, passará a atingir o condenado por crimes praticados em razão

da condição do sexo feminino, independentemente de a mulher partilhar do mesmo poder familiar.

Um exemplo disso seria o feminicídio de uma mãe que antes de seu assassinato tenha perdido juridicamente o poder familiar sobre os filhos. Essa consequência e outras como a perda de cargo ou mandato eletivo ou proibição de futura nomeação em função pública (desde a condenação em definitivo até o fim da pena) serão automáticas.

EXECUÇÃO DA PENA

A procuradora da Mulher, deputada Soraya Santos (PL-RJ), elogiou o reconhecimento do tratamento para agressores de mulheres na fase de execução da pena para concessão de benefícios. "Se não cumprir 55% da pena, não adianta pensar em regalia", avisou, Soraya Santos cobrou mais recursos para monitorar agressores com tornozeleiras eletrônicas. "Das mulheres que morrem por feminicídio, 70% têm medidas protetivas. Nenhuma morreria se os agressores tivessem tornozeleiras eletrônicas". A deputada Erika Kokay (PT-DF) destacou a importância de tratar o feminicídio como um crime autônomo. "Enfrentar o feminicídio não é apenas reconhecendo penal. Envolve política de educação, cultura e multissetorialidade. É necessário termos uma sociedade onde não haja dor em sermos mulheres", declarou. Já a deputada Adriana Ventura (Novo-SP) ponderou que o aumento da pena pode inibir o feminicídio. "Aumento de pena não resolve tudo, mas inibe", contrapôs. "A gente avança a partir do momento em que corta privilégios para quem comete abusos. Quem comete feminicídio não poderá ser nomeado a cargo público ou ter visita íntima". (AGÊNCIA CÁMARA)

PREFEITURA MUNICIPAL DE MATÕES DO NORTE/MA
CNPJ Nº 01.612.831/0001-87
AV. DR. ANTÔNIO SAMPAIO - CENTRO, CEP: 65.468-000

AVISO DE LICITAÇÃO PÚBLICA. CONCORRÊNCIA Nº 010/2024. O Município de Matões do Norte/MA, através da Secretaria Municipal de Educação, Cultura, Esporte e Lazer por intermédio do Secretário Municipal, torna público, que realizará às 08:30 (oito horas e trinta minutos) do dia 01 de outubro de 2024, licitação na modalidade Concorrência, na plataforma LICITANET www.licitanet.com.br. OBJETO: Contratação de empresa de engenharia especializada para Construção de Escola Municipal no Município de Matões do Norte/MA. Lei Federal nº 14.133/2021, Lei Complementar nº 123/2006, Instrução Normativa Seges/ME nº 73/2022, Decreto Municipal nº 071/2023, além das demais legislações correlatas e de outras normas aplicáveis ao objeto deste certame e, ainda, de acordo com as condições estabelecidas neste Edital. EDITAL: O presente edital estará à disposição dos interessados nos seguintes locais: Portal da Transparência do Município: www.matoesdonorte.ma.gov.br, Portal do PNC/PT https://pncp.gov.br na plataforma LICITANET www.licitanet.com.br podendo ainda ser solicitado através do e-mail: opmatosdonorte.ma@hotmail.com bem como ser retirado pessoalmente no Setor de Licitação, localizado na Av. Dr. Antônio Sampaio, nº 100, Centro, CEP: 65.468-000, 11 de setembro de 2024, Domingos Araújo Casa Nova - Secretário Municipal de Educação, Cultura, Esporte e Lazer.

PREFEITURA MUNICIPAL DE MATÕES DO NORTE/MA
CNPJ Nº 01.612.831/0001-87
AV. DR. ANTÔNIO SAMPAIO - CENTRO, CEP: 65.468-000

AVISO DE LICITAÇÃO PÚBLICA. CONCORRÊNCIA Nº 011/2024. O Município de Matões do Norte/MA, através da Secretaria Municipal de Educação, Cultura, Esporte e Lazer por intermédio do Secretário Municipal, torna público, que realizará às 10:30 (dez horas e trinta minutos) do dia 01 de outubro de 2024, licitação na modalidade Concorrência, na plataforma LICITANET www.licitanet.com.br. OBJETO: Contratação de empresa de engenharia especializada para Construção de Quadras de Areia em Escolas da Rede Municipal de Ensino de Matões do Norte/MA. Lei Federal nº 14.133/2021, Lei Complementar nº 123/2006, Instrução Normativa Seges/ME nº 73/2022, Decreto Municipal nº 071/2023, além das demais legislações correlatas e de outras normas aplicáveis ao objeto deste certame e, ainda, de acordo com as condições estabelecidas neste Edital. EDITAL: O presente edital estará à disposição dos interessados nos seguintes locais: Portal da Transparência do Município: www.matoesdonorte.ma.gov.br, Portal do PNC/PT https://pncp.gov.br na plataforma LICITANET www.licitanet.com.br podendo ainda ser solicitado através do e-mail: opmatosdonorte.ma@hotmail.com bem como ser retirado pessoalmente no Setor de Licitação, localizado na Av. Dr. Antônio Sampaio, nº 100, Centro, CEP: 65.468-000, 11 de setembro de 2024, Domingos Araújo Casa Nova - Secretário Municipal de Educação, Cultura, Esporte e Lazer.

PREFEITURA MUNICIPAL DE MATÕES DO NORTE/MA
CNPJ Nº 01.612.831/0001-87
AV. DR. ANTÔNIO SAMPAIO - CENTRO, CEP: 65.468-000

AVISO DE LICITAÇÃO PÚBLICA. CONCORRÊNCIA Nº 008/2024. O Município de Matões do Norte/MA, através da Secretaria Municipal de Educação, Cultura, Esporte e Lazer por intermédio do Secretário Municipal, torna público, que realizará às 10:30 (dez horas e trinta minutos) do dia 30 de setembro de 2024, licitação na modalidade Concorrência, na plataforma LICITANET www.licitanet.com.br. OBJETO: Contratação de empresa de engenharia especializada para execução dos serviços de Reforma e Ampliação de Creche Municipal e Jardim de Infância no Município de Matões do Norte/MA. Lei Federal nº 14.133/2021, Lei Complementar nº 123/2006, Instrução Normativa Seges/ME nº 73/2022, Decreto Municipal nº 071/2023, além das demais legislações correlatas e de outras normas aplicáveis ao objeto deste certame e, ainda, de acordo com as condições estabelecidas neste Edital. EDITAL: O presente edital estará à disposição dos interessados nos seguintes locais: Portal da Transparência do Município: www.matoesdonorte.ma.gov.br, Portal do PNC/PT https://pncp.gov.br na plataforma LICITANET www.licitanet.com.br podendo ainda ser solicitado através do e-mail: opmatosdonorte.ma@hotmail.com bem como ser retirado pessoalmente no Setor de Licitação, localizado na Av. Dr. Antônio Sampaio, nº 100, Centro, CEP: 65.468-000, 11 de setembro de 2024, Domingos Araújo Casa Nova - Secretário Municipal de Educação, Cultura, Esporte e Lazer.

PREFEITURA MUNICIPAL DE MATÕES DO NORTE/MA
CNPJ Nº 01.612.831/0001-87
AV. DR. ANTÔNIO SAMPAIO - CENTRO, CEP: 65.468-000

AVISO DE LICITAÇÃO PÚBLICA. CONCORRÊNCIA Nº 007/2024. O Município de Matões do Norte/MA, através da Secretaria Municipal de Educação, Cultura, Esporte e Lazer por intermédio do Secretário Municipal, torna público, que realizará às 08:30 (oito horas e trinta minutos) do dia 30 de setembro de 2024, licitação na modalidade Concorrência, na plataforma LICITANET www.licitanet.com.br. OBJETO: Contratação de empresa de engenharia especializada para execução dos serviços de Reforma de Creches Municipais da Rede Municipal Ensino de Matões do Norte/MA. Lei Federal nº 14.133/2021, Lei Complementar nº 123/2006, Instrução Normativa Seges/ME nº 73/2022, Decreto Municipal nº 071/2023, além das demais legislações correlatas e de outras normas aplicáveis ao objeto deste certame e, ainda, de acordo com as condições estabelecidas neste Edital. EDITAL: O presente edital estará à disposição dos interessados nos seguintes locais: Portal da Transparência do Município: www.matoesdonorte.ma.gov.br, Portal do PNC/PT https://pncp.gov.br na plataforma LICITANET www.licitanet.com.br podendo ainda ser solicitado através do e-mail: opmatosdonorte.ma@hotmail.com bem como ser retirado pessoalmente no Setor de Licitação, localizado na Av. Dr. Antônio Sampaio, nº 100, Centro, CEP: 65.468-000, 11 de setembro de 2024, Domingos Araújo Casa Nova - Secretário Municipal de Educação, Cultura, Esporte e Lazer.

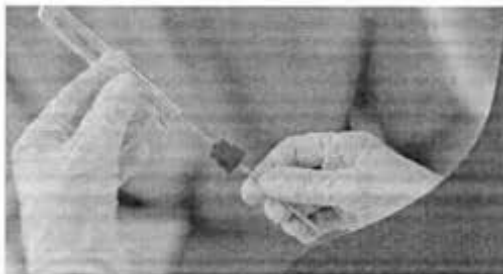

Laboratório Gemma, sempre com você!

www.gemmagaqani.com.br
Central de atendimento | WhatsApp
3133 3300

LABORATÓRIO Gemma