



TERMO DE ABERTURA DE PROCESSO

Em 19 de agosto de 2024, procedeu-se a abertura do **Processo Administrativo nº 1908002/2024**, que tem por objeto a Contratação de empresa de engenharia especializada para execução dos serviços de Reforma e Ampliação de Creche Municipal e Jardim de Infância no Município de Matões do Norte/MA, com este fim e para constar, eu, **Bruna Sousa Silva** lavrei o presente termo que vai por mim assinado.

Matões do Norte/MA, 19 de agosto de 2024.

Bruna Sousa Silva
Bruna Sousa Silva
Setor de Protocolo



PREFEITURA
MUNICIPAL DE

MATÕES DO NORTE

PREFEITURA MUNICIPAL DE MATÕES DO NORTE/MA

CNPJ N° 01.612.831/0001-87

AV. DR. ANTÔNIO SAMPAIO, CENTRO, CEP: 65.468-000

SECRETARIA MUNICIPAL DE INFRAESTRUTURA E SERVIÇOS URBANO

MATÕES DO NORTE / MA

PROC. 190800-2/2024

FLS. 02

PROB. nº 1908002/2024

DOCUMENTO DE FORMALIZAÇÃO DA DEMANDA - DFD

Pelo presente instrumento, encaminha-se o Secretário Municipal de Educação, Cultura, Esporte e Lazer, o Sr.º Domingos Araújo Casa Nova, Documento de Formalização da Demanda - DFD assim como Projeto Básico em anexo, para análise de conveniência e oportunidade quanto a autorização e classificação da necessidade da contratação e demais providências cabíveis.

SETOR REQUISITANTE (Unidade/Setor/Departamento):	
SECRETARIA MUNICIPAL DE INFRAESTRUTURA E SERVIÇOS URBANOS	
Responsável pela formalização da demanda:	
Felipe Emanuel Ferreira de Sousa	
E-mail Institucional:	Portaria
infraestrutura@matoesdonorte.ma.gov.br	Portaria nº 289/2024 - GAB

1. Justificativa

1.1. Identificação da demanda

1.1.1. O presente documento manifesta a necessidade da Contratação de empresa de engenharia especializada para execução dos serviços de Reforma e Ampliação de Creche Municipal e Jardim de Infância no Município de Matões do Norte/MA.

1.2. Necessidade da contratação

1.2.1. A reforma e ampliação da Creche Municipal Maximiano Fernandes e do Jardim de Infância Pequeno Príncipe é uma necessidade premente, que visa garantir um ambiente seguro, funcional e adequado para o desenvolvimento das atividades educacionais e de acolhimento das crianças. Considerando a complexidade e a especificidade dos serviços a serem realizados, é fundamental a contratação de uma empresa de engenharia especializada para a execução das obras.

1.2.2. A infraestrutura atual da Creche Municipal e do Jardim de Infância apresenta sinais de desgaste e inadequação para as atividades educativas. A realização de reformas é crucial para garantir a segurança e o conforto das crianças, professores e funcionários, proporcionando ambientes mais modernos, funcionais e adequados para o processo de ensino-aprendizagem.

1.2.3. A demanda por vagas na educação infantil tem aumentado consideravelmente no município, refletindo o crescimento populacional e a necessidade das famílias por serviços de qualidade. A ampliação das instalações é fundamental para acomodar um maior número de crianças, garantindo que todas tenham acesso à educação desde os primeiros anos de vida, contribuindo para a redução das desigualdades sociais.



PROC. 19.03.00 2/202 4
FLS. 03
RUB.

1.2.3. Dessa forma, a contratação de uma empresa de engenharia especializada para a reforma e ampliação da Creche Municipal e do Jardim de Infância no Município de Matões do Norte/MA é uma ação estratégica e necessária para melhorar a qualidade da educação infantil, atender à demanda crescente por vagas e assegurar que as crianças tenham acesso a ambientes educacionais seguros e inclusivos. Essa iniciativa não apenas cumprirá obrigações legais, mas também promoverá o desenvolvimento social e econômico do município, beneficiando toda a comunidade.

Resultados Almejados

A execução dos serviços de reforma e ampliação de creche e jardim de infância no município de Matões do Norte/MA busca alcançar resultados que melhorem significativamente a infraestrutura, a segurança, e a qualidade do ambiente escolar.

A reforma da creche visa além de modernizar e adequar as instalações físicas, visa com a ampliação das instalações acomodar um maior número de crianças e melhorar os ambientes de seus colaboradores, garantindo ambientes escolares mais funcionais, seguros e esteticamente agradáveis. Isso inclui a renovação de salas de aula, áreas de recreação, refeitórios, cozinhas, e banheiros, proporcionando um ambiente mais propício ao desenvolvimento infantil.

2. QUANTIDADE DE BENS/SERVIÇOS A SER ADQUIRIDO

2.1. A demanda dos serviços previstos está presente em projeto básico em anexo.

3. PREVISÃO DE DATA EM DEVE SER REALIZADA A PRESTAÇÃO DOS SERVIÇOS

3.1. Os serviços deverão ser iniciados até 10 (dez) dias após recebimento da Ordem de Serviços.

3.2. Os serviços terão prazo de execução de 120 (cento e vinte) dias, conforme cronograma físico financeiro anexo ao projeto básico.

4. ENCAMINHAMENTO

4.1. Encaminhe-se à autoridade competente da Área Administrativa, Ordenador de Despesas, que deverá decidir motivadamente sobre o prosseguimento, aprovação e classificação da contratação;

Matões do Norte/MA, 19 de agosto de 2024.

Atenciosamente,

Felipe Emanuel Ferreira de Sousa

Felipe Emanuel Ferreira de Sousa
Secretário Municipal de Infraestrutura e Serviços Urbanos



PREFEITURA
MUNICIPAL DE

MATÕES DO NORTE

PREFEITURA MUNICIPAL DE MATÕES DO NORTE/MA

CNPJ N° 01.612.831/0001-87

AV. DR. ANTÔNIO SAMPAIO, CENTRO, CEP: 65.468-000

SECRETARIA MUNICIPAL DE INFRAESTRUTURA E SERVIÇOS URBANO

MATÕES DO NORTE / MA	
PROC.	19.08.00.202.4
FLS.	04
RUB.	<i>CP</i>

PROJETO BÁSICO

MATÕES DO NORTE / MA
PROC. 1903002/2024
FLS. 05
RUB. Q



PLANILHA RESUMO - LOTE II



Planilha Resumida		
Item	Descrição	Total
1	REFORMA E AMPLIAÇÃO - CRECHE MUNICIPAL MAXIMIANO FERNANDES	R\$ 488.125,85
2	REFORMA E AMPLIAÇÃO - J.1. PEQUENO PRÍNCIPE	R\$ 461.664,85
VALOR TOTAL		R\$ 949.790,70

WELANE PATRICIA NUNES DO
NASCIMENTO:00065948246

Assinado de forma digital por
WELANE PATRICIA NUNES DO
NASCIMENTO:00065948246



MATÕES DO NORTE / MA	
PROC.	1908 de 2/2024
FLS.	06
RUB.	

MEMORIAL DESCRITIVO ESPECIFICAÇÕES TÉCNICAS

OBRA: REFORMA E AMPLIAÇÃO –
LOTE II

Dados da Obra	
Objeto/ obra	<i>Obra: Reforma e Ampliação</i>
Local/ implantação	<i>Sede e Zona Rural</i>
Proponente/ proprietário	<i>Prefeitura Municipal de Matões do Norte</i>
Data/ Referência	<i>Agosto/2024</i>
Coordenadas Geográficas	<i>N 9578024 E547281</i>
	<i>-3°37'26,86292''S -44°33'18,73724''W</i>
Localização:	<i>Reforma e Ampliação – Creche M. Maximiano Fernandes – Povoado Coivaras</i>
	<i>Reforma e Ampliação – J.I Pequeno Príncipe – Sede Avenida Principal</i>

Finalidade: O presente Memorial Descritivo tem por finalidade estabelecer os serviços, fixando os métodos construtivos a serem empregados na execução da presente obra de acordo com o projeto anexo, de Reforma e Ampliação das creches Matões do Norte - MA

MATÕES DO NORTE / MA	
PROC.	1908 00 2/2024
FLS.	08
RUB.	

MEMORIAL DESCRITIVO

EXECUÇÃO DA OBRA

A execução dos serviços ficará a cargo das empresas contratadas/empreiteiras, após os processos licitatórios, que deverão providenciar as Anotações de Responsabilidade Técnica das Obras junto ao Conselho Regional de Engenharia e Agronomia – CREA local, e atender as especificações deste memorial e dos contratos de prestação dos serviços que serão celebrados entre as Empreiteiras e o Ente Federado (contratante). Para a execução dos serviços serão necessários ainda os procedimentos normais de regularização do Responsável Técnico da Empreiteira, junto ao contratante, com relação ao comando da obra (residência), diário de obra, licenças e alvarás.

NORMAS GERAIS

Estas especificações de materiais e serviços são destinadas à compreensão e interpretação dos Projetos de Arquitetura e Planilha Orçamentária. Os demais Projetos Complementares deverão ser elaborados e providenciados pelo ente federado, Prefeitura Municipal de Matões do Norte, e deverão ser obrigatoriamente parte integrante do Contrato da Obra.

Caso haja dúvidas de interpretação sobre as peças que compõem o Projeto de Arquitetura, elas deverão ser dirimidas antes do início da obra com o setor de Engenharia da Prefeitura Municipal de Matões do Norte que ficará responsável pela fiscalização dos serviços. Para eventual necessidade nas alterações de materiais e (ou) serviços propostos, tanto pelo ente federado como pela Empreiteira, deverão ser previamente apreciados pela Divisão de Engenharia do Município, que poderá exigir informações complementares, testes ou análise para embasar Parecer Técnico final à sugestão alternativa apresentada.

Todas as peças gráficas deverão obedecer ao modelo padronizado pela ABNT, devendo ser rubricadas pelo profissional Responsável Técnico da Empresa Contratada.

São obrigações da Empreiteira e do seu Responsável Técnico:

- Obediência às Normas da ABNT e das Normas Regulamentadoras do Ministério do Trabalho e Emprego.

- Corrigir, às suas expensas, quaisquer vícios ou defeitos ocorridos na execução da obra, objeto do contrato, responsabilizando-se por quaisquer danos causados ao conveniente, decorrentes de negligência, imperícia ou omissão.

Empregar operários devidamente uniformizados e especializados nos serviços a serem executados, em número compatível com a natureza e cronograma da obra.

- Na fase de execução da obra, caso sejam verificadas divergências e inconsistências no projeto, comunicar ao ente federado (contratante), que por sua vez comunicará os fatos à Divisão de Engenharia do Município, para que as devidas providências sejam tomadas.

- Manter atualizados no Canteiro de Obra: Diário, Alvará, Certidões, Licenças, evitando interrupções por embargos.

- Estabelecer um serviço ininterrupto de vigilância da obra, até sua entrega definitiva, responsabilizando-se por quaisquer danos decorrentes da execução que porventura venham a ocorrer nela.

- Manter limpo o local da obra, com remoção de lixos e entulhos para fora do canteiro. Providenciar a colocação das placas exigidas pelo Ministério do Desenvolvimento Social e CREA local.

- Apresentar, ao final da obra, toda a documentação prevista no Contrato de Empreitada por Preço Global.

- Para execução da obra, objeto destas especificações, ficará a cargo da Empreiteira o fornecimento de todo o material, mão de obra, leis sociais, equipamentos e tudo o mais que se fizer necessário para o bom andamento e execução de todos os serviços previstos.

FISCALIZAÇÃO

A Fiscalização dos serviços será feita pelo ente federado, por meio do seu Responsável Técnico e preposto, portanto, em qualquer ocasião, a Empreiteira deverá submeter-se ao que for determinado pelo fiscal.

A Empreiteira manterá na obra, à frente dos serviços e como seu preposto, um profissional devidamente habilitado e residente, que a representará integralmente em todos os

MATÕES DO NORTE / MA	
PROC.	1903022024
FLS.	10
RUB.	

atos, de modo que todas as comunicações dirigidas pelo ente federado (contratante) ao preposto da Empresa executora terão eficácia plena e total, e serão consideradas como feitas ao próprio empreiteiro. Por outro lado, toda medida tomada pelo seu preposto será considerada como tomada pelo empreiteiro. Ressaltado seja, que o profissional devidamente habilitado, preposto da Empresa executora, deverá estar registrado no CREA local, como Responsável Técnico pela Obra que será edificada.

Poderá a Fiscalização paralisar a execução dos serviços, bem como solicitar que sejam refeitos, quando eles não forem executados de acordo com as especificações, detalhes ou com a boa técnica construtiva. As despesas decorrentes de tais atos serão de inteira responsabilidade da Empreiteira.

A presença da Fiscalização na obra, não exime e sequer diminui a responsabilidade da Empreiteira perante a legislação vigente.

Deverá ser mantido no escritório da obra um jogo completo e atualizado do projeto de arquitetura e dos projetos complementares, as especificações, orçamentos, cronogramas e demais elementos técnicos pertinentes à edificação, que tenham sido aprovados pela Divisão de Engenharia do Município, bem como o Diário de Obra, que será o meio de comunicação entre o Ente Federado (Contratante) e a Empreiteira, no que se refere ao bom andamento da obra.

MATERIAIS E MÃO DE OBRA

As normas aprovadas ou recomendadas, as especificações, os métodos e ensaios, os padrões da Associação Brasileira de Normas Técnicas referentes aos materiais já normalizados, a mão de obra e execução de serviços especificados, serão rigorosamente exigidos.

Em caso de dúvidas sobre a qualidade dos materiais, poderá a Fiscalização exigir análise em instituto oficial, correndo as despesas por conta da Empreiteira.

A guarda e vigilância dos materiais e equipamentos necessários à execução das obras, de propriedade do convenente, assim como das já construídas e ainda não recebidas definitivamente, serão de total responsabilidade da empreiteira.

INSTALAÇÕES DA OBRA

Ficarão a cargo exclusivo da Empreiteira todas as providências e despesas correspondentes às instalações provisórias da obra, compreendendo o aparelhamento, mão de obra, maquinaria e ferramentas necessárias à execução dos serviços provisórios tais como: barracão; andaimes, tapumes, instalações de sanitários, de luz e telefone, de água etc.

ESPECIFICAÇÕES TÉCNICAS

ADMINISTRAÇÃO DA OBRA:

Compreende os trabalhadores envolvidos no processo de gestão e gerenciamento da obra, bem como os funcionários relacionados ao suporte técnico para controle de qualidade dos materiais empregados na execução do objeto. Ainda, são consideradas as demais despesas administrativas para a total e completa administração da obra.

SERVICIOS PRELIMINARES:

Deverão ser executados, mediante a utilização de equipamentos manuais adequados, para limpeza da área destinada à construção. O material resultante deverá ser retirado da área para que seja colocada a placa com dimensões 2,00x 1,50m, indicativa da obra em local visível. A obra deverá ser executada e vistoriada por profissional habilitado pelo CREA-MA.

DEMOLICÕES E REMOCÇÕES:

Descrição: Execução da demolição de piso cimentado conforme projeto arquitetônico.
Recomendações: Deverão ser tomadas medidas adequadas para proteção contra danos aos operários, aos transeuntes e observadas as prescrições da Norma Regulamentadora NR 18 - Condições de Trabalho na Indústria da Construção (MTb). Uso de mão-de-obra habilitada. Uso obrigatório de Equipamento de Proteção Individual (EPI).

Procedimentos para Execução: Demolir o piso apontado no projeto, no horário adequado conforme combinado com a administração do Fórum e a fiscalização, carregar, transportar e descarregar o entulho em local apropriado e licenciado ambientalmente para esta atividade. Objetos pesados ou volumosos devem ser removidos mediante o emprego de dispositivos mecânicos, ficando proibido o lançamento em queda livre de qualquer material.

REMOÇÕES DE ESQUADRIAS:

Descrição: Retirada de portas, janelas e batentes, com ou sem reaproveitamento.

Recomendações: As portas e janelas que estiverem em condições de reaproveitamento, deverão ser armazenadas em local apropriado. A retirada dos batentes deverá ser feita cuidadosamente de modo a evitar danos na parede onde estão fixados. Uso de mão-de-obra habilitada. Uso obrigatório de Equipamento de Proteção Individual (EPI).

Procedimentos para Execução: Inicialmente, as portas e janelas deverão ser soltas das dobradiças. Em seguida, retirar os batentes ou aduelas, desparafusando-os quando tarugados, ou utilizando-se ponteiros quando forem chumbados nas laterais do vão.

REMOÇÕES DE LOUCAS E METAIS:

Descrição: Remoção de Metais Sanitários, lavatórios, vaso sanitário, existentes, conforme indicação em projeto. Recomendações: Deverão ser tomadas medidas adequadas para proteção contra danos aos operários, aos transeuntes e observadas às prescrições da Norma Regulamentadora NR 18 - Condições de Trabalho na Indústria da Construção. Uso de mão-de-obra habilitada. Uso obrigatório de Equipamento de Proteção Individual (EPI). Procedimentos para execução: Remoção de Metais Sanitários, lavatórios, vaso sanitário utilizando ferramentas adequadas, e por meio de profissional técnico específico da área de instalações hidrossanitária.

REMOÇÕES DE CABEAMENTO ELÉTRICO/ TOMADAS E LUMINÁRIAS

Descrição: Remoção de toda a instalação elétrica vigente, para substituição.

Recomendações: Deverão ser tomadas medidas adequadas para proteção contra danos aos operários, aos transeuntes e observadas às prescrições da Norma Regulamentadora NR 18 - Condições de Trabalho na Indústria da Construção. Uso de mão-de-obra habilitada. Uso obrigatório de Equipamento de Proteção Individual (EPI).

Procedimentos para execução: Deverá ser feito por profissional técnico eletricitista especializado que deverá proceder com a retirada de toda a fiação antiga evitando até onde for possível causar danos em outros elementos construtivos.

RECUPERAÇÃO ESTRUTURAL EM RACHADURAS:

Será recuperado a estrutura em áreas deterioradas. Os serviços em fundações, contenções e estrutura em concreto armado serão executados em estrita observância às disposições do projeto estrutural. Para cada caso, deverão ser seguidas as Normas Brasileiras específicas, em sua edição mais recente, entre outras:

NBR-6118 Projeto de estruturas de concreto – Procedimento;

NBR-7480 Barras e fios de aço destinados a armaduras para concreto armado;

NBR-5732 Cimento Portland comum – Especificação;

NBR-6120 Cargas para o cálculo de estruturas de edificações;

AMPLIAÇÃO:

FUNDAÇÃO

ESCAVAÇÃO: Deverá ser executada a escavação manual até a cota definida em projeto para que seja executado os blocos (0,40 x 0,40 x 0,40) m e vigas baldrames (0,15 x 0,20) m. Deverão ser tomadas medidas adequadas para proteção contra danos aos operários e observadas as prescrições das Normas NR 18 - Condições de Trabalho na Indústria da Construção (MTb). Uso obrigatório de Equipamento de Proteção Individual (EPI).

Todo a vala deverá ser escavada manualmente obedecendo as dimensões estabelecidas. Parte do material escavado deverá ser reutilizado para aterro. No fundo das valas deverá ser aplicado um lastro de concreto para proteger a armadura do contato direto com o solo.

FÔRMAS: Serão implantadas nas laterais das vigas baldrames obedecendo o alinhamento e prumo adequados para receber a concretagem.

ARMAÇÃO: Serão utilizadas armações com 04 ferros de diâmetros 8,00 mm nas vigas baldrames e tela de amarração de mesmo diâmetro nos blocos. Os mesmos critérios deverão ser considerados para execução das cintas superiores.

CONCRETAGEM: O concreto deverá ser confeccionado em betoneira nas proporções de 1:1,3:1,7 (cimento, areia e brita 01), e deverá ser lançado e adensado de modo que não haja segregação dos agregados.

IMPERMEABILIZAÇÃO: Todas a fundação, após a cura do concreto, deverá ser impermeabilizada com o uso de manta asfáltica, duas demãos, aplicadas em todas as faces da viga baldrame e blocos.

SUPERESTRUTURA: FÔRMAS: Serão implantadas nas laterais dos pilares obedecendo o alinhamento e prumo adequados para receber a concretagem. **ARMAÇÃO:** Serão utilizadas armações com 04 ferros (aço CA – 50) de diâmetros 10,00 mm, amarrados com estribos de aço com diâmetro de 5,00 mm, sendo cada pilar distante a cada 3,00 m, com 30,00 cm de arranque nos blocos de fundação.

CONCRETAGEM: O concreto deverá ser confeccionado em betoneira nas proporções de 1:1,3:1,7 (cimento, areia e brita 01), e deverá ser lançado e adensado de modo que não haja segregação dos agregados. Este deverá obedecer ao tempo de cura de 28 dias.

ESTRUTURA DE CONCRETO:

FUNDAÇÃO

O sistema de fundações é composto por blocos armados de coroamento e vigas baldrame em concreto armado. Todo o sistema de fundações, este profundo ou não, deve ser executado em conformidade com as disposições do Projeto Estrutural, sendo respeitadas as dimensões de projeto e em acordo com as capacidades de carga previstas para cada bloco. Previamente à concretagem das estruturas, as fôrmas e cavas deverão estar limpas e isentas de resíduos, poeiras, graxas e outros materiais que possam prejudicar o desempenho da estrutura. Quanto às armaduras, devem ser respeitados os recobrimentos mínimos estabelecidos em projeto, sendo que o aço empregado deve encontrar-se limpo, livre de impurezas e sem sinais de corrosão. Quaisquer desacordos entre projeto e execução devem ser imediatamente comunicados à FISCALIZAÇÃO da obra, que deverá entrar em contato com o projetista para verificação da situação e correção, caso necessário.

SUPERESTRUTURA

A superestrutura deverá ser executada em pilares e vigas de concreto moldados in loco, conforme dimensões e detalhamento projetados, produzido e executado de forma a resistir aos carregamentos da estrutura. A superestrutura será executada em concreto armado moldado in loco e fôrmas de madeira. Os pilares e vigas deverão ser armados com aço CA-50 e/ou CA-60, conforme disposição e dimensões do projeto estrutural. Os vergalhões deverão encontrar-se livres de pós, poeiras, graxas e demais materiais que possam interferir e prejudicar em sua aderência ao concreto. As fôrmas, previamente às concretagens, deverão encontrar-se também limpas e molhadas e, ainda, deverão ser conferidos todos os escoramentos de forma a garantir a segurança e estabilidade da estrutura durante e após a concretagem, até o fim de seu período de cura.

COBERTURA

Ampliação: A estrutura do telhado da ampliação será construída de tesouras metálicas calculados e fornecidos e executados por empresa especializada e habilitada para o fornecimento de estruturas metálicas.

Material de cobertura: As telhas será fibrocimento 6mm. Para impermeabilização da cobertura serão instalados rufos metálicos em chapa de aço galvanizado nº 24 com largura mínima de 20 cm chumbadas na alvenaria e fixadas a cobertura em todo o perímetro.

Reforma da cobertura em alguns pontos aleatório da cobertura serão substituídas as telhas defeituosas e quebradas, por telha nova em fibrocimento 6mm nos padrões existentes na obra. A estrutura do telhado não sofrerá intervenção

Troca de beirais Todos os beirais com forro em madeira existentes serão substituídos, sendo instalados novos beirais (tabeiras) em madeira e forro em PVC 8mm, com dimensões conforme projeto.

Troca de Forro Interno Todo o forro em madeira existentes (exceto nas salas onde tem laje) serão substituídos por forro em PVC 8mm, com dimensões conforme projeto.

Ampliação Será executado forro em PVC 8mm, e tabeiras de madeira ,com dimensões conforme projeto.

ESQUADRIAS:

JANELAS:

As esquadrias deverão ser em alumínio com vidro, 2 ou 4 folhas de vidros e com gradil de ferro de acordo com o projeto arquitetônico, aplainadas, desempenadas, lixadas e obedecer rigorosamente a localização, dimensões e as indicações do projeto arquitetônico. Os Basculantes deverão ser de alumínio e vidro tipo maxim-ar, aplainados, desempenados, e lixados, obedecendo rigorosamente a localização, dimensões indicadas no projeto arquitetônico.

PORTAS:

Nas portas deverão ser instaladas fechaduras com maçaneta e tambor que permitam abrir e fechar ambos os lados. Serão usadas 3 dobradiças nas portas, com dimensões 2 ½"x 3". Deverão ser usadas ferragens de primeira qualidade, de acordo com o padrão A.B.N.T. O portão de acesso da unidade as quais serão necessário a implantação ou substituição deverá ser em chapa de ferro 3mm, de abrir, de 2,00x2,50 e 2,10 x 2,50, quadro em tubo de ferro galvanizado de 2", chapa de ferro nº 18, inclusive dobradiças e trancas/ferrolho.

FORRO

Será executado em toda a unidade Forro placas de gesso, de boa qualidade, com estrutura de fixação em metalon ou similar. Deverá ser executado e entregue em perfeitas condições, sem quaisquer resquícios de sujeira ou coloração amarelada, com todas as peças encaixadas corretamente. A qualidade do serviço de acabamento deverá ser comprovada pela Fiscalização. Caso não seja aprovada, empresa deverá proceder com os ajustes que forem estabelecidos.

ALVENARIA:

Será executada toda em tijolos cerâmicos (9x14x19) m. Os tijolos deverão ser de boa qualidade, sem empenos, defeitos, diferenças de medidas e bem recozidos, seu assentamento deverá ser feito com argamassa de cimento e areia. As paredes deverão obedecer às dimensões dos desenhos e detalhes, e as fiadas deverão ser galgadas por igual, alinhadas, apuradas e niveladas, com junta de no máximo 1,5cm de espessura.

Toda a tubulação, se existente, será embutida nas paredes e deverão ser envolvidas no seu perímetro, com argamassa de cimento e areia no traço 1:3. Para melhor aderência da alvenaria de tijolos com as superfícies de concreto deverão ser chapiscadas as faces inferiores (fundo de vigas e vergas), com argamassa de cimento e areia grossa, no traço 1:3.

REVESTIMENTOS

ARGAMASSADOS:

CHAPISCO: Todas as alvenarias a serem revestidas com cerâmicas serão previamente chapiscadas, com argamassa de cimento e areia média úmida no traço 1:3. As superfícies deverão ser limpas e adequadamente molhadas antes da aplicação. A espessura máxima do chapisco será de 5mm. Deverá ser aplicado nas paredes de ampliação da cozinha e no teto.

EMBOÇO: Todas as alvenarias internas e externas que serão revestidas com cerâmica, receberão emboço com argamassa no traço 1:1:4 de cimento, cal hidratada e areia grossa. Deverão ser reguados e somente executados após a completa pega dos chapiscos, com espessura de 1,5cm. A aplicação deverá ser feita sobre superfície previamente umedecida. Quando houver necessidade, em casos especiais, aplicar emboço com espessura superior a 2 cm. Recomenda-se aplicá-lo em 02 (duas) camadas, sendo a primeira chapada com colher de pedreiro e a segunda sarrafeada.

Os emboços serão fortemente comprimidos contra as superfícies e apresentarão acabamento áspero ou entrecortado de sulcos para facilitar a aderência. Esse objetivo poderá ser alcançado com o emprego de uma tábua, com pregos, conduzida em linhas onduladas, no sentido horizontal, arranhando a superfície do emboço.

REBOCO OU MASSA ÚNICA: serão executados com argamassa de cimento, cal e areia peneirada, com traço de 1:2:8 e ter espessura máxima de: - interno 20mm e – externo 25mm. A execução do reboco será iniciada após 48 horas do lançamento do emboço, com a superfície limpa e molhada com broxa. Antes de ser iniciado o reboco, dever-se-á verificar se os marcos, batentes e peitoris já se encontram perfeitamente colocados. Os rebocos regularizados e desempenados, à régua e desempenadeira, deverão apresentar aspecto uniforme, com paramentos perfeitamente planos, não sendo tolerada qualquer ondulação ou desigualdade na superfície. O acabamento final deverá ser executado com desempenadeira revestida com feltro, camurça ou borracha macia. Quando houver possibilidade de chuvas, a aplicação do reboco externo não será iniciada ou, caso já o tenha sido, será interrompida. Na eventualidade da ocorrência de temperaturas elevadas, os rebocos externos executados em uma jornada de trabalho terão as suas superfícies molhadas ao término dos trabalhos.

CERÂMICOS

A CONTRADA deverá fornecer e assentar revestimentos cerâmicos em porcelanato, com dimensões mínimas de 10 x10 cm, cor a serem definidas pela Equipe Técnica da Prefeitura

(CONTRATANTE) e nos locais dispostos no projeto arquitetônico e orçamento. A argamassa colante para fixação deverá ser tipo ACII, de primeira qualidade e sua dosagem e preparos executados conforme a especificação do fabricante.

A aplicação da argamassa colante deverá ser feita com desempeno dentado metálico 8,0mm, a mesma deverá ser aplicada no emboço de baixo para cima, formando sulcos verticais na alvenaria, no caso de as peças cerâmicas serem maior que 30x30cm, a argamassa colante além de ser aplicada apenas na alvenaria, também deverá aplicada de forma circular na peça cerâmica antes da aplicação da mesma. É obrigatório o uso de martelo de borracha no auxílio do assentamento para evitar a danificação das peças cerâmicas. Antes da aplicação da argamassa colante não será necessária a umidificação da parede (emboço), salvo condições especiais, como exposição ao sol e/ou vento devendo em tais condições ser consultada à FISCALIZAÇÃO.

Os revestimentos deverão ser assentados de baixo para cima sendo que o controle dos prumos vertical e horizontal deverá ser feito com o auxílio de réguas de alumínio e fios de nylon. Deverá ser observada rigorosamente a uniformização da aplicação dos azulejos nas paredes de uma mesma dependência. Os azulejos deverão ter juntas a prumo não superiores a 3mm, utilizando espaçadores de plásticos. Os azulejos quando cortados deverão ter suas bordas acabadas além de não apresentarem rachaduras ou emendas.

Todos os arremates de arestas vivas (incluindo-se peitoris e requadros de janelas) deverão ser obrigatoriamente executados de modo a não deixar a face lateral da cerâmica aparente. O rejuntamento deverá ser feito com argamassa pré-fabricada tipo flexível, como no mínimo 12h após o assentamento, removendo logo em seguida o excesso através de uma esponja molhada e um pano seco e limpo.

Não podendo ser utilizadas borrachas e "chinelos". A cor da argamassa para rejuntamento dos azulejos deverá ser definida pela Equipe Técnica da Prefeitura (CONTRATANTE), sendo obrigatoriamente de primeira qualidade, sua dosagem e preparo executados conforme a especificação do fabricante.

REVISÃO DA INSTALAÇÃO ELÉTRICA:

A CONTRATADA deverá fornecer e instalar toda a rede elétrica, incluindo fiação, tomadas, interruptores, caixas de passagens, espelhos, eletrodutos, disjuntores, caixa de distribuição, suportes para iluminação e lâmpadas, deixando-os em perfeitas condições de funcionamento.

As instalações elétricas deverão ser executadas de acordo com as especificações técnicas de projeto elétrico, observando todas as prescrições para materiais e execução, conforme normas específicas da ABNT e da concessionária local (EQUATORIAL).

Do quadro geral, localização no padrão de entrada de energia, partirão os alimentadores de energia, que serão em cabos unipolares isolados para 0,6/1,0KV, marca Sintenax ou equivalentes. Estes irão alimentar os quadros de distribuição de cada obra, responsáveis pela distribuição de energia nos ambientes, destinados a alimentar todos os circuitos como tomadas, iluminação e aparelhos de ar condicionado. Qualquer prescrição que não esteja contida neste memorial e/ou no projeto elétrico, deverá ser consultada a FISCALIZAÇÃO e/ou Equipe Técnica da Prefeitura Municipal (CONTRATANTE).

PISO:

PISO CIMENTADO:

Execução de piso cimentado pela distribuição de argamassa sobre a base ou lastro de pavimentação em área externa, com finalidade de corrigir irregularidades e nivelar a superfície.

Deve-se cuidar para que as condições climáticas não interfiram na aplicação e cura da argamassa. Não deve ser executado em dias chuvosos e protegido da ação direta do sol logo após a aplicação. O traço deve ser ajustado experimentalmente, observando-se a característica da argamassa quanto a trabalhabilidade. O afastamento máximo entre juntas paralelas será de 1,20 m. A disposição das juntas obedecerá ao desenho simples devendo ser evitados cruzamentos em ângulos e juntas alternadas.

Sobre a base ou lastro previamente limpo e umedecido fixam-se gabaritos, distantes 2 m a 3 m entre si, que devem ser usados como referência do nivelamento da superfície. Colocar as juntas de dilatação, que poderão ser de plástico, vidro ou outro material compatível formando quadrados. A argamassa de cimento e areia média ou grossa sem peneirar, no traço 1:4, é lançada sobre a base ou lastro, distribuído sobre a superfície, regularizado e nivelado com auxílio de régua metálica.

PISO CERÂMICO:

As cerâmicas deverão ser de boa qualidade, aplicada internamente apenas nas áreas que precisarem de troca, serão assentadas com argamassa de cimento e areia fina, no traço 1:3, sendo o rejuntamento em argamassa/pasta de cimento branco e areia fina, no traço 1:2.

CERÂMICA: A CONTRADA deverá fornecer e assentar revestimentos cerâmicos com dimensões mínimas de 33x45cm, cor a serem definidas pela Equipe Técnica da Prefeitura (CONTRATANTE) e nos locais dispostos no projeto arquitetônico e orçamento. A argamassa colante para fixação deverá ser tipo ACII, de primeira qualidade e sua dosagem e preparos executados conforme a especificação do fabricante.

A aplicação da argamassa colante deverá ser feita com desempeno dentado metálico 8,0mm, a mesma deverá ser aplicada no emboço de baixo para cima, formando sulcos verticais na alvenaria.

É obrigatório o uso de martelo de borracha no auxílio do assentamento para evitar a danificação das peças cerâmicas. Antes da aplicação da argamassa colante não será necessária a umidificação da parede (emboço), salvo condições especiais, como exposição ao sol e/ou vento devendo em tais condições ser consultada à FISCALIZAÇÃO.

Os revestimentos deverão ser assentados de baixo para cima sendo que o controle dos prumos vertical e horizontal deverá ser feito com o auxílio de réguas de alumínio e fios de nylon.

Deverá ser observada rigorosamente a uniformização da aplicação dos azulejos nas paredes de uma mesma dependência. Os azulejos deverão ter juntas a prumo não superiores a 3mm, utilizando espaçadores de plásticos. Os azulejos quando cortados deverão ter suas bordas acabadas além de não apresentarem rachaduras ou emendas.

Todos os arremates de arestas vivas deverão ser obrigatoriamente executados de modo a não deixar a face lateral da cerâmica aparente. O rejuntamento deverá ser feito com argamassa pré-fabricada tipo flexível, como no mínimo 12h após o assentamento, removendo logo em seguida o excesso através de uma esponja molhada e um pano seco e limpo.

Não podendo ser utilizadas borrachas e "chinelos". A cor da argamassa para rejuntamento dos azulejos deverá ser definida pela Equipe Técnica da Prefeitura (CONTRATANTE), sendo obrigatoriamente de primeira qualidade, sua dosagem e preparo executados conforme a especificação do fabricante.

INSTALAÇÃO HIDRÁULICA:

Toda rede hidráulica da edificação, bem como a rede de esgotamento sanitário e rede de drenagem pluvial deverá atender a NBR 5626, NBR 8160 e NBR 10844 respectivamente. As instalações hidráulicas, de esgoto e água pluvial obedecerão às especificações contidas na

planilha, bem como às normas. Lavatório e vasos sifonados em louça branca, válvula de descarga, torneira cromada de mesa para lavatório, ralo sifonado com grelha redonda.

INSTALAÇÃO SANITÁRIA:

Toda a instalação será em PVC, com juntas soldadas nos diâmetros estabelecidos pelo projeto, com declividade mínima de 2%. Todos os ralos serão 150x50x50mm. O esgotamento proveniente do vaso sanitário será dirigido para a caixa de inspeção que conduzirá até a fossa séptica.

PINTURA E ACABAMENTOS:

A CONTRATADA deverá, antes de aplicar a tinta, preparar a superfície tornando-a limpa, seca, lisa, isenta de graxas, óleos, poeiras, ceras, resinas, sais solúveis e ferrugem, corrigindo-se a porosidade, quando exagerada. As superfícies de acabamento internas (paredes, tetos e forros) receberão acabamento em tinta base acrílica ou e as externas acrílica (alvenarias e beirais de lajes) em tinta base acrílica. Antes da realização da pintura ou aplicação da textura é obrigatória a realização de um teste de coloração, utilizando a base com a cor selecionada pela FISCALIZAÇÃO. Deverá ser preparada uma amostra de cores com as dimensões mínimas de 0,50x1,00m no próprio local a que se destina, para aprovação da FISCALIZAÇÃO. Deverão ser usadas as tintas já preparadas em fábricas, não sendo permitidas composições, salvo se especificadas pelo projeto ou FISCALIZAÇÃO. As tintas aplicadas serão diluídas conforme orientação do fabricante e aplicadas na proporção recomendada. As camadas serão uniformes, sem corrimento, falhas ou marcas de pincéis.

Para a execução de qualquer tipo de pintura as superfícies a serem pintadas serão cuidadosamente limpas, escovadas e raspadas, de modo a remover sujeiras, poeiras e outras substâncias estranhas, serão protegidas quando perfeitamente secas e lixadas, cada demão de tinta somente será aplicada quando a precedente estiver perfeitamente seca, devendo-se observar um intervalo de 24 horas entre demãos sucessivas, igual cuidado deverá ser tomado entre demãos de tinta e de massa plástica, observando um intervalo mínimo de 48 horas após cada demão de massa, deverão ser adotadas precauções especiais, a fim de evitar respingos de tinta em superfícies não destinadas à pintura, como vidros, ferragens de esquadrias e outras. As superfícies e peças deverão ser protegidas e isoladas com tiras de papel, pano ou outros materiais e os salpicos deverão ser removidos, enquanto a tinta estiver fresca, empregando-se um removedor adequado, sempre que necessário.

A CONTRATADA deverá fornecer e aplicar pintura na cor branco sobre superfície de reboco, com no mínimo duas demãos, conforme indicação no projeto. Em todas as superfícies rebocadas, deverão ser verificadas eventuais trincas ou outras imperfeições visíveis, aplicando-se enchimento de massa, conforme o caso, e lixando-se levemente as áreas que não se encontrem bem niveladas e apumadas. As superfícies deverão estar perfeitamente secas, sem gordura, lixadas e seladas para receber o acabamento.

SERVICOS DIVERSOS:

Serão instalados quadros com fórmica branca nas Salas de aulas, quadro verde em mural, e Prateleiras em locais citados em Projeto arquitetônico.

Deverá ser instalado caixa d'água em polietileno de 2.000L na estrutura em concreto armado que será executada.

PORTAL DE ACESSO:

Será construído portal de acesso na entrada da Escola, seguindo todo o detalhamento em projeto Arquitetônico e em obediência a Norma: NBR16868, e as demais citadas no presente memorial.

RECUPERAÇÃO DO MURO DA ESCOLA:

FUNDAÇÃO:

ESCAVAÇÃO: Deverá ser executada a escavação manual até a cota definida em projeto para que seja executado os blocos (0,40 x 0,40 x 0,40) m e vigas baldrames (0,15 x 0,20) m. Deverão ser tomadas medidas adequadas para proteção contra danos aos operários e observadas as prescrições das Normas NR 18 - Condições de Trabalho na Indústria da Construção (MTb). Uso obrigatório de Equipamento de Proteção Individual (EPI).

Todo a vala deverá ser escavada manualmente obedecendo as dimensões estabelecidas. Parte do material escavado deverá ser reutilizado para aterro. No fundo das valas deverá ser aplicado um lastro de concreto para proteger a armadura do contato direto com o solo.

FÓRMAS: Serão implantadas nas laterais das vigas baldrames obedecendo o alinhamento e prumo adequados para receber a concretagem.

ARMAÇÃO: Serão utilizadas armações com 04 ferros de diâmetros 8,00 mm nas vigas baldrames e tela de amarração de mesmo diâmetro nos blocos. Os mesmos critérios deverão ser considerados para execução das cintas superiores.

CONCRETAGEM: O concreto deverá ser confeccionado em betoneira nas proporções de 1:1,3:1,7 (cimento, areia e brita 01), e deverá ser lançado e adensado de modo que não haja segregação dos agregados.

SUPERESTRUTURA

FÔRMAS: Serão implantadas nas laterais dos pilares obedecendo o alinhamento e prumo adequados para receber a concretagem.

ARMAÇÃO: Serão utilizadas armações com 04 ferros (aço CA – 50) de diâmetros 10,00 mm, amarrados com estribos de aço com diâmetro de 5,00 mm, sendo cada pilar distante a cada 3,00 m, com 30,00 cm de arranque nos blocos de fundação.

CONCRETAGEM: O concreto deverá ser confeccionado em betoneira nas proporções de 1:1,3:1,7 (cimento, areia e brita 01), e deverá ser lançado e adensado de modo que não haja segregação dos agregados. Este deverá obedecer ao tempo de cura de 28 dias.

ALVENARIA:

Será executada toda em tijolos cerâmicos (9x14x19) m. Os tijolos deverão ser de boa qualidade, sem empenos, defeitos, diferenças de medidas e bem recozidos, seu assentamento deverá ser feito com argamassa de cimento e areia. As paredes deverão obedecer às dimensões dos desenhos e detalhes, e as fiadas deverão ser galgadas por igual, alinhadas, apuradas e niveladas, com junta de no máximo 1,5cm de espessura.

Toda a tubulação, se existente, será embutida nas paredes e deverão ser envolvidas no seu perímetro, com argamassa de cimento e areia no traço 1:3. Para melhor aderência da alvenaria de tijolos com as superfícies de concreto deverão ser chapiscadas as faces inferiores (fundo de vigas e vergas), com argamassa de cimento e areia grossa, no traço 1:3.

CHAPISCO: Todas as alvenarias a serem revestidas com cerâmicas serão previamente chapiscadas, com argamassa de cimento e areia média úmida no traço 1:3. As superfícies deverão ser limpas e adequadamente molhadas antes da aplicação. A espessura máxima do chapisco será de 5mm.

EMBOÇO: Todas as alvenarias internas e externas que serão revestidas com cerâmica, receberão emboço com argamassa no traço 1:1:4 de cimento, cal hidratada e areia grossa. Deverão ser reguados e somente executados após a completa pega dos chapiscos, com espessura de 1,5cm. A aplicação deverá ser feita sobre superfície previamente umedecida. Quando houver necessidade, em casos especiais, aplicar emboço com espessura superior a 2

cm. Recomenda-se aplicá-lo em 02 (duas) camadas, sendo a primeira chapada com colher de pedreiro e a segunda sarrafeada. Os emboços serão fortemente comprimidos contra as

superfícies e apresentarão acabamento áspero ou entrecortado de sulcos para facilitar a aderência. Esse objetivo poderá ser alcançado com o emprego de uma tábua, com pregos, conduzida em linhas onduladas, no sentido horizontal, arranhando a superfície do emboço.

CONSTRUÇÃO DE ESTRUTURA PARA CAIXA D'ÁGUA

Deverá ser construída estrutura para caixa d'água na altura de 4,00 m, sob 04 apoios (pilares) no espaçamento de 2,00 x 1,50 amarrados com cintas superiores, sob laje pré-moldada, conforme os parâmetros a seguir:

FUNDAÇÃO

O sistema de fundações é composto por blocos armados de coroamento e vigas baldrame em concreto armado. Todo o sistema de fundações, este profundo ou não, deve ser executado em conformidade com as disposições do Projeto Estrutural, sendo respeitadas as dimensões de projeto e em acordo com as capacidades de carga previstas para cada bloco. Previamente à concretagem das estruturas, as fôrmas e cavas deverão estar limpas e isentas de resíduos, poeiras, graxas e outros materiais que possam prejudicar o desempenho da estrutura. Quanto às armaduras, devem ser respeitados os recobrimentos mínimos estabelecidos em projeto, sendo que o aço empregado deve encontrar-se limpo, livre de impurezas e sem sinais de corrosão. Quaisquer desacordos entre projeto e execução devem ser imediatamente comunicados à FISCALIZAÇÃO da obra, que deverá entrar em contato com o projetista para verificação da situação e correção, caso necessário.

SUPERESTRUTURA

A superestrutura deverá ser executada em pilares e vigas de concreto moldados in loco, conforme dimensões e detalhamento projetados, produzido e executado de forma a resistir aos carregamentos da estrutura. A superestrutura será executado em concreto armado moldado in loco e fôrmas de madeira. Os pilares e vigas deverão ser armados com aço CA-50 e/ou CA-60, conforme disposição e dimensões do projeto estrutural. Os vergalhões deverão encontrar-se livres de pós, poeiras, graxas e demais materiais que possam interferir e prejudicar em sua

aderência ao concreto. As fôrmas, previamente às concretagens, deverão encontrar-se também limpas e molhadas e, ainda, deverão ser conferidos todos os escoramentos de forma a garantir a segurança e estabilidade da estrutura durante e após a concretagem, até o fim de seu período de cura.

SERVICOS FINAIS:

A reforma deverá ser entregue com todas as instalações em perfeito estado de funcionamento telhado sem goteira, pintura sem mancha, azulejo limpos, pisos lavados, ferragens e esquadrias polidas e lubrificadas e limpeza da área onde foi instalado o canteiro, sem resto de materiais e entulho. Todo e qualquer serviço, deverá ser executado conforme projeto e planilha orçamentária não sendo permitidas alterações sem autorização escrita do responsável técnico sob pena do proprietário ou o construtor arcarem com as responsabilidades pelo que vier a ocorrer.

Matões do Norte, agosto 2024

WELANE PATRICIA
NUNES DO
NASCIMENTO:00065
948246

Assinado de forma digital
por WELANE PATRICIA
NUNES DO
NASCIMENTO:000659482
46

Welane Patrícia Nunes Do Nascimento
Engenheira Civil
CREA: ° 111583494-0

MATÕES DO NORTE / MA
 PROC. 190800 2/2024
 FLS. 27
 RUB. A

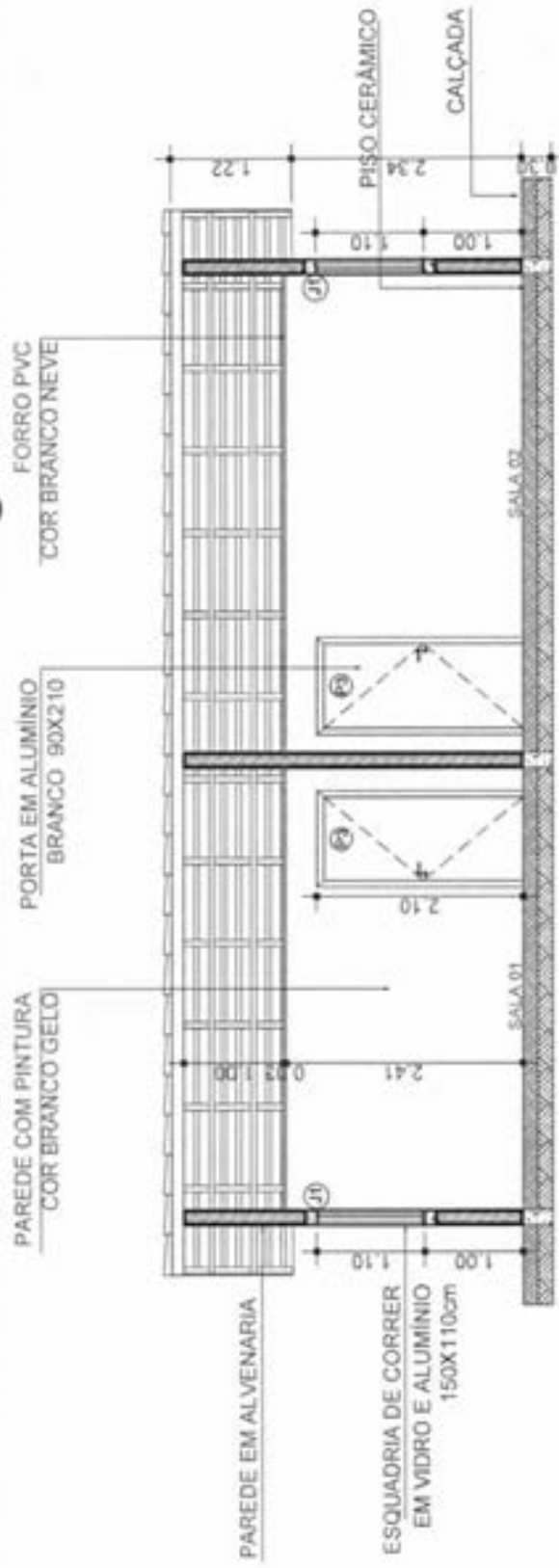

03 CORTE AA
 Esc: 1/50

REVESTIMENTO CERÂMICO
 ELIANE 33X45 1m² 1,84m²
 COMPLEMENTO COM PINTURA
 COR BRANCO GELO

COBERTURA
 EM ESTRUTURA
 DE MADEIRA

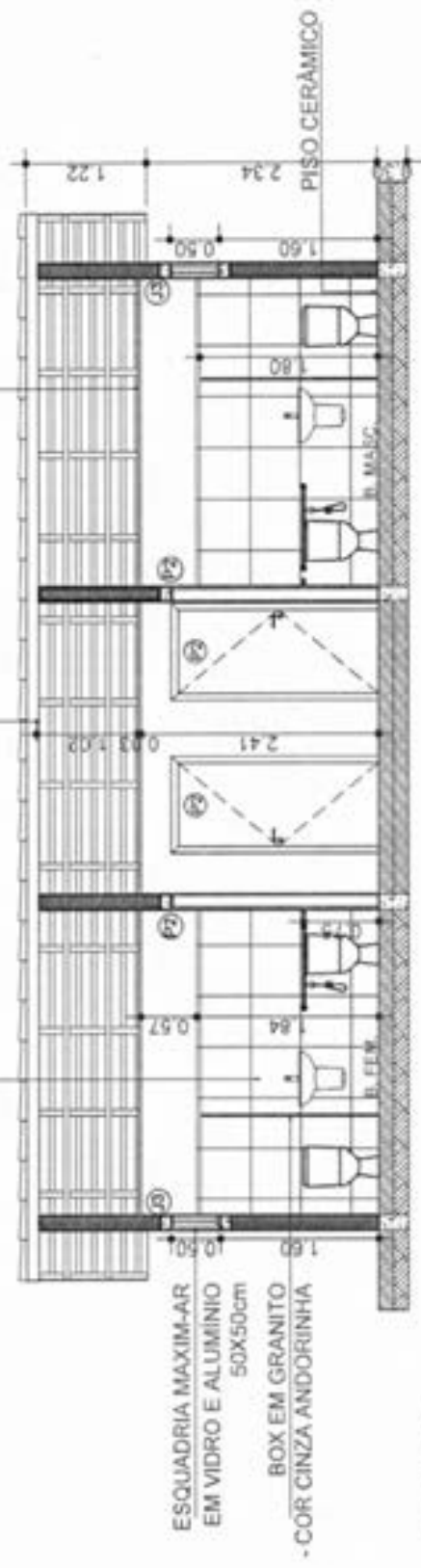

04 CORTE BB
 Esc: 1/50

WELANE PATRÍCIA NUNES
 DO
 NASCIMENTO:00065948246
 Assinado de forma digital
 por WELANE PATRÍCIA
 NUNES DO
 NASCIMENTO:00065948246

Matozinhos do Norte
 Prefeitura Municipal de Matões do Norte/MA
 Rua: ELINE GASPAR DE SENNA, CAU-MA, A 130003-8
 Telefone: (0366) 3364-0204
 Fone: (0366) 3364-0204
 E-mail: 1990

MATÕES DO NORTE / MA
 PROC. 190800-2/2024
 FLS. 28
 RUB. 

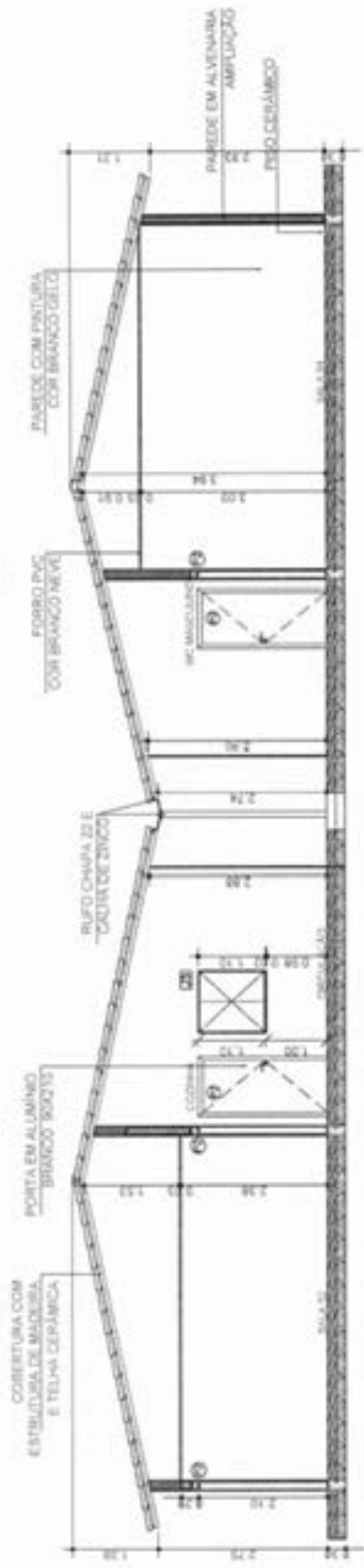

05 CORTE CC
 Esc: 1/75

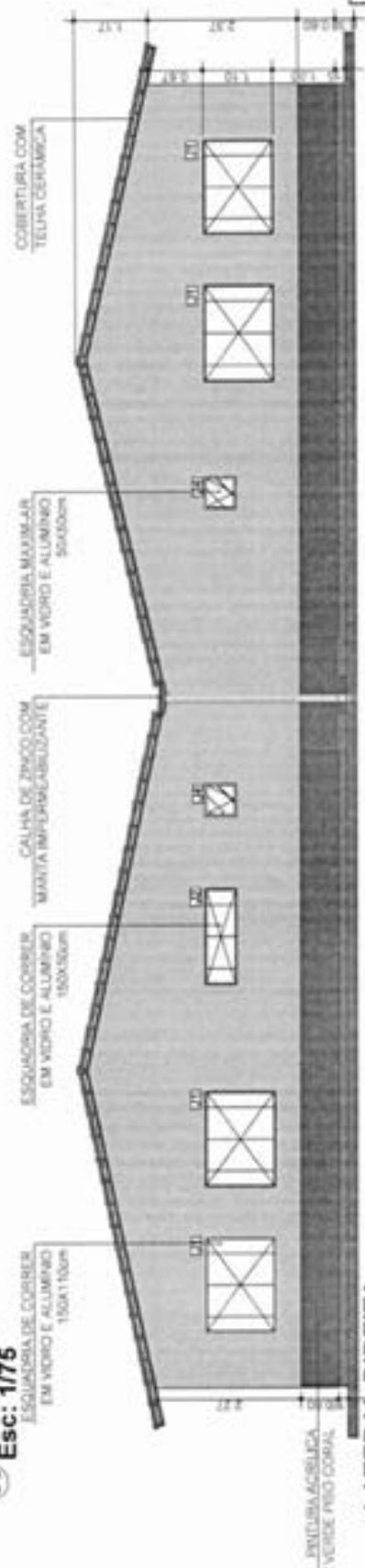

06 LATERAL DIREITA
 Esc: 1/75

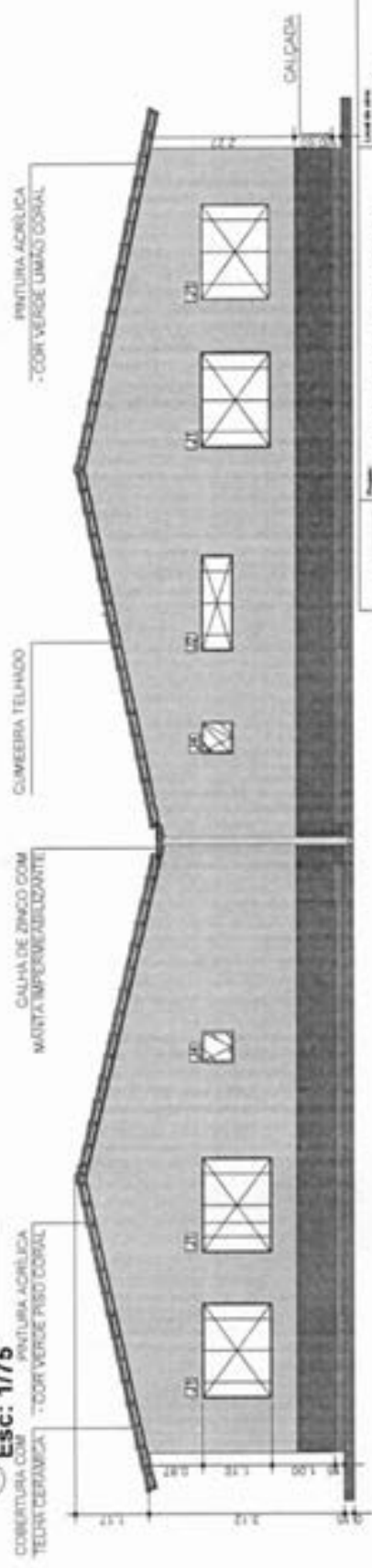

07 LATERAL ESQUERDA
 Esc: 1/75

Projeto	CRECHE MUNICIPAL MAUAMANO FERNANDES	Local de obra	CORVATAS	Área	RURAL
Arquiteto	SOLMAR ALVES DE OLIVEIRA	Projeto	PREFEITURA MUNICIPAL DE MATÕES DO NORTE/MA	Parcela	0504/2024
Responsável Técnico	ELINE GAUPAR DE SENA, CAUAMA, A103002-B	Modulo	CORTE E VISTAS	Folha	04/08
				Total	1/75

WELANE PATRÍCIA NUNES
 Atividade de forma digital por
 WELANE PATRÍCIA NUNES DO
 NASCIMENTO-00065948246 NACONMENTO00065948246



MATÕES DO NORTE / MA
 PROC. 190800-7202-4
 FLS. 29
 RUB. *CP*

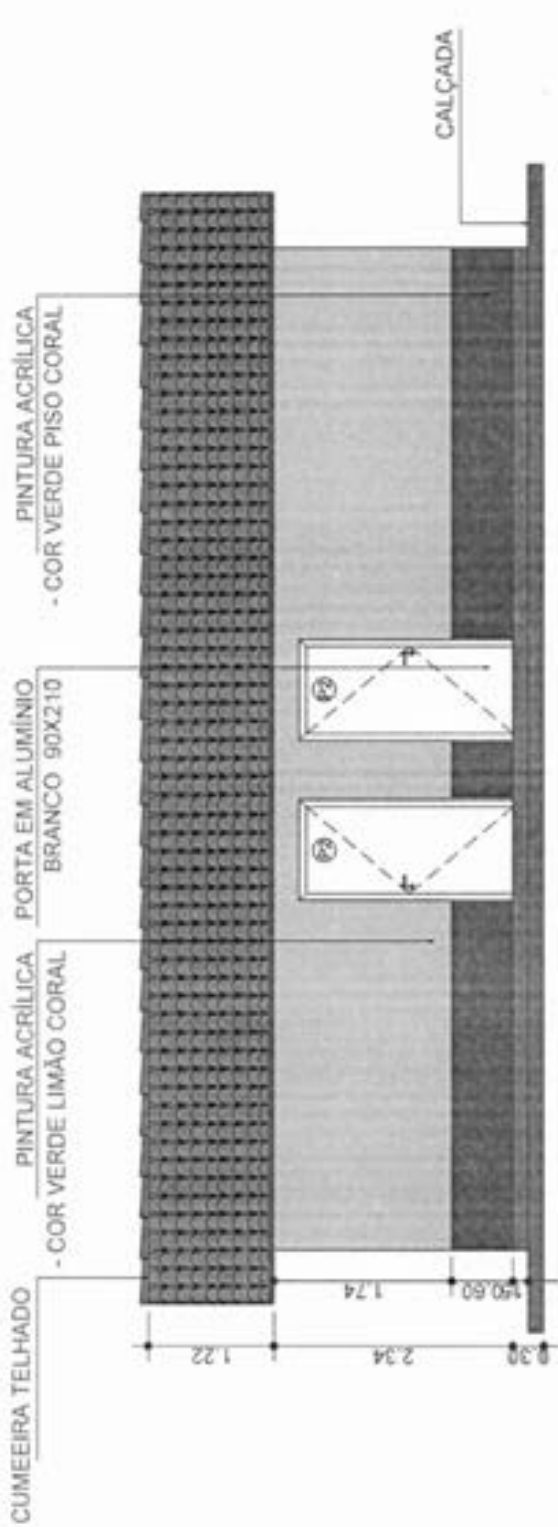

08 FACHADA
 Esc: 1/50

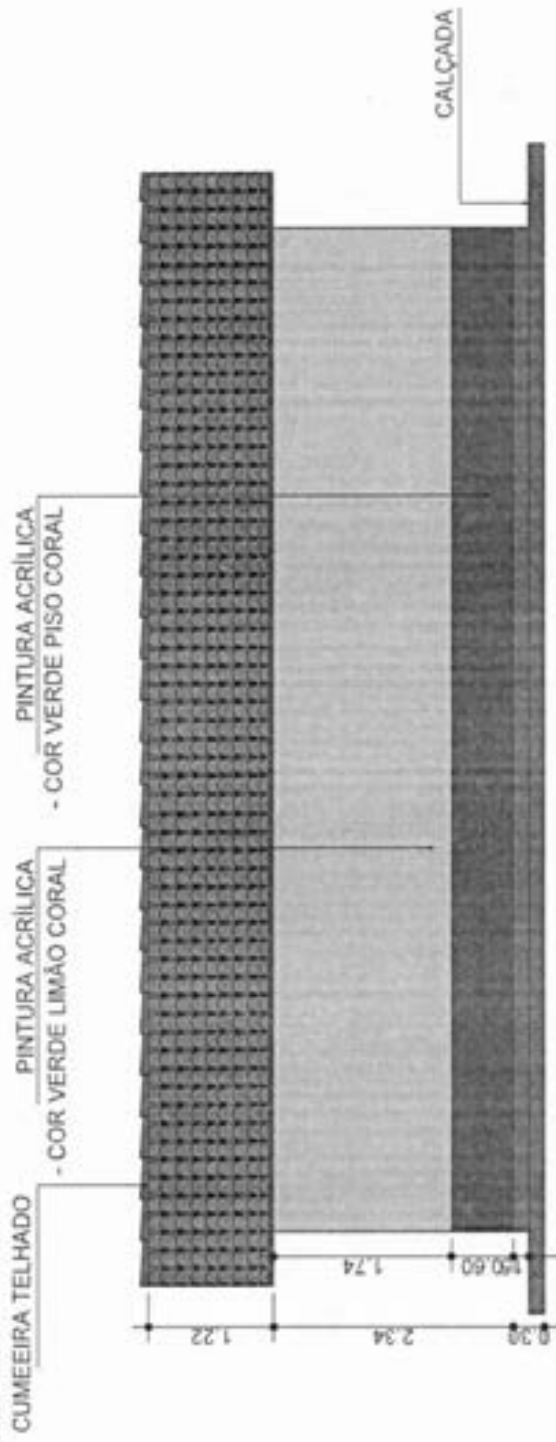

09 VISTA POSTERIOR
 Esc: 1/50

WELANE PATRICIA NUNES
 DO NASCIMENTO:00065948246
 Assinado de forma digital por WELANE PATRICIA NUNES DO NASCIMENTO:00065948246

	Prefeitura Municipal de Matões do Norte Prefeitura Municipal de Matões do Norte Matões do Norte	Rua: RUA Nº: 0304/0204 CEP: 05006	Nº: 1/75
Prefeitura Municipal de Matões do Norte Prefeitura Municipal de Matões do Norte Prefeitura Municipal de Matões do Norte	Prefeitura Municipal de Matões do Norte Prefeitura Municipal de Matões do Norte Prefeitura Municipal de Matões do Norte	Rua: RUA Nº: 0304/0204 CEP: 05006	Nº: 1/75

GRADE PROTEÇÃO INDUSTRIAL
TIPO= GRADIL EUROGRAD
02 MÓDULOS NA COR BRANCO

DETALHE DO PORTAL
PINTURA ACRILICA
- COR VERDE LIMÃO CORAL

LEITREIRO DO PORTAL
COR VERDE PISO CORAL

LETRAS EM PINTURA
ACRILICA - COR PRETO

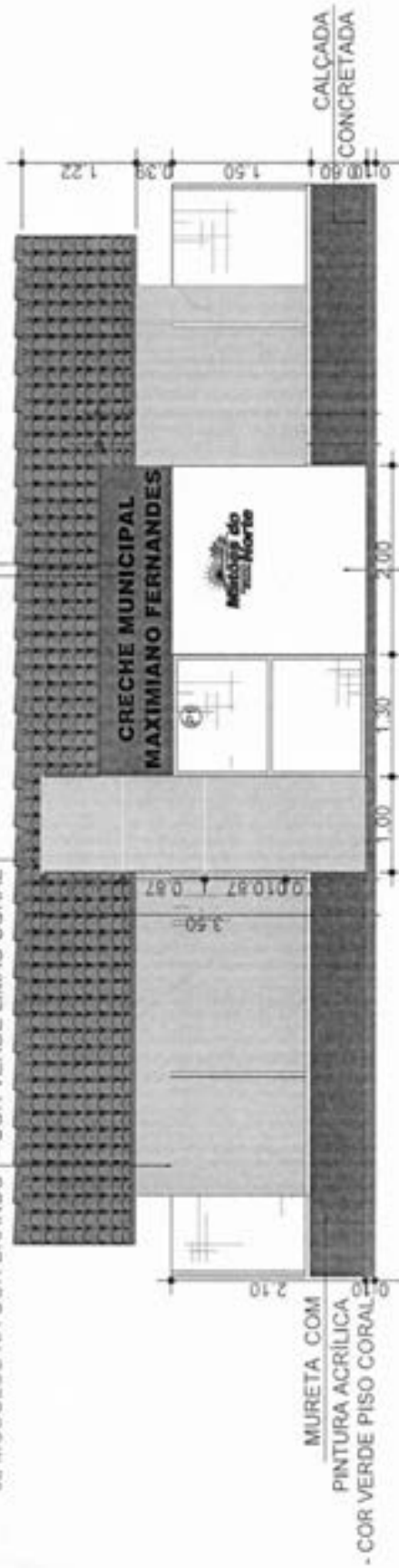

10 VISTA PORTAL
Esc: 1/50

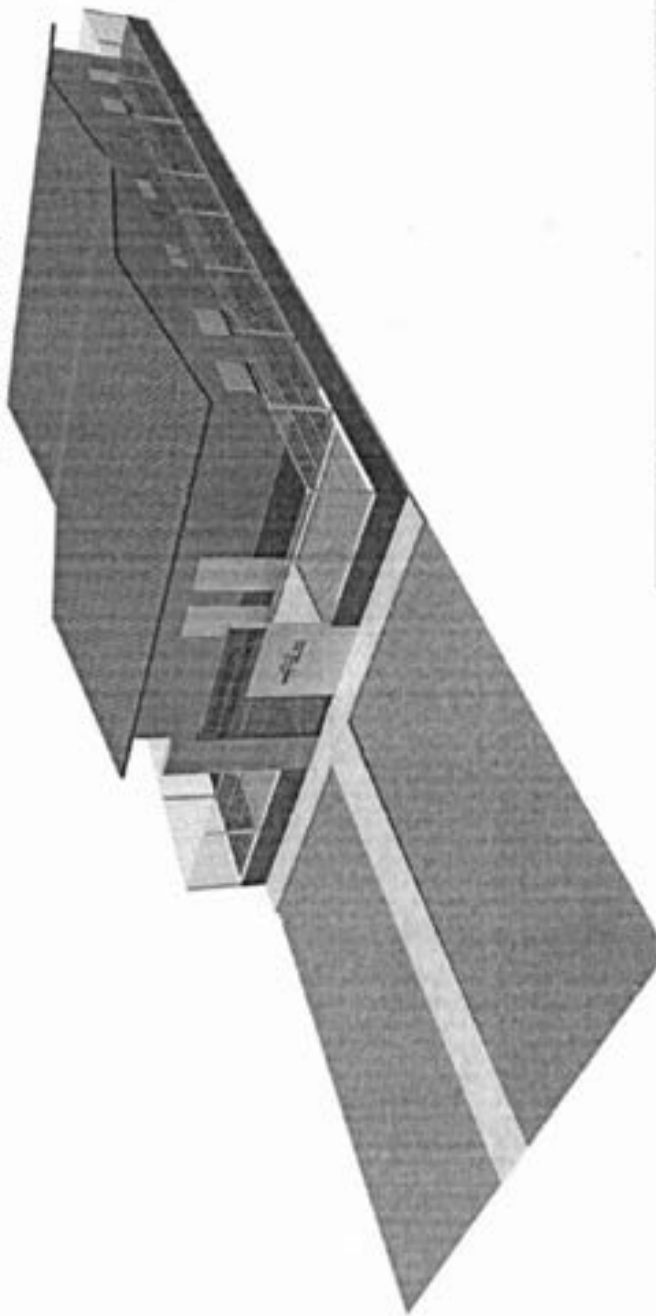

11 PERSPECTIVA

Ativado de forma digital por
WELANE PATRÍCIA NUNES DO
NASCIMENTO:00065948246 / NASCIMENTO:00065948246

MATÕES DO NORTE / MA
PROC. 19 08 000 202 4
FLS. 30
RUB. *P*

Projeto	CRECHE MUNICIPAL MAXIMIANO FERNANDES	Local de obra	CORVARDAS	Assinatura	RURAL
Arquiteto	SOLMAR ALVES DE OLIVEIRA	Projeto	PREFEITURA MUNICIPAL DE MATÕES DO NORTE/MA	Assinatura	
Arquiteta	ELIENE GASPAR DE SENA, CAU-MA, A183000-8	Projeto	VISTAS E 3D	Assinatura	1075

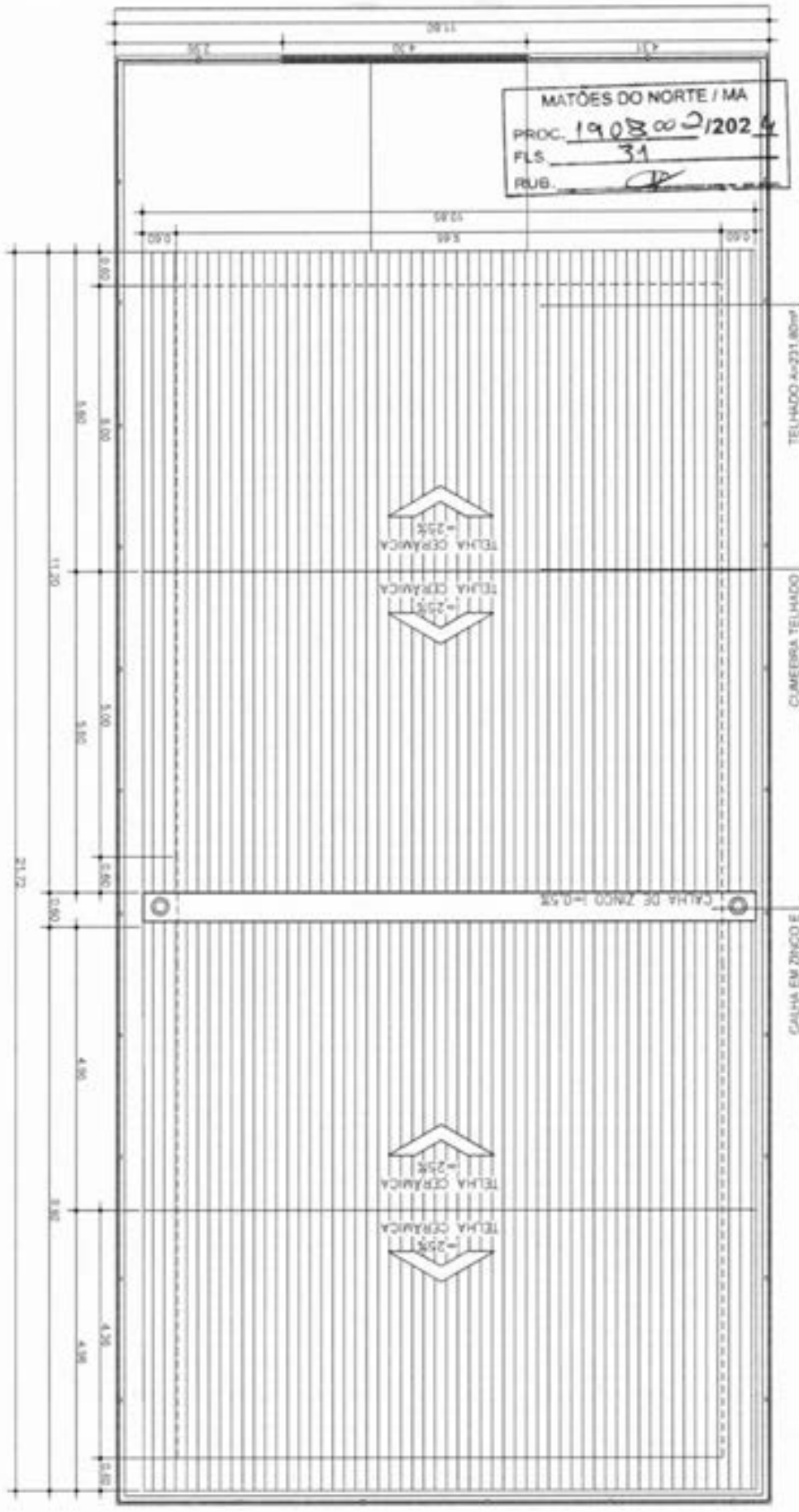

01 COBERTURA
Esc: 1/75

WELANE PATRICIA NUNES
DO
NASCIMENTO:00065948246
Assinado de forma digital
por WELANE PATRICIA
NUNES DO
NASCIMENTO:00065948246

	Prefeitura Municipal Matões do Norte	Prefeitura Municipal MURIBIANO FERNANDES	Local do sítio COVARAS	Zona RURAL
	Rua SOLIMAS ALVES DE OLIVEIRA	Rua ELIENE GASPAR DE SENA, CAU-MA, A100002-8	Tipo de obra COBERTURA	Data 01/06/2024
Matrícula nº 030602024		Escala 1/100		



Bancos
SINAPI - 06/2024 - Maranhão
SBC - 07/2024 - Maranhão
ORSE - 05/2024 - Sergipe
SEINFRA - 028 - Ceará

B.D.J.
25,00%

DATA: 01/08/2024

Encargos Sociais
Não Desonerado:
Horista: 112,68%
Mensalista: 69,90%

OBRA: REFORMA E AMPLIAÇÃO DA CRECHE MUNICIPAL MAXIMIANO FERNANDES

Planilha Orçamentária Resumida

Item	Descrição	Total	Peso (%)
1	SERVIÇOS PRELIMINARES	1.775,92	0,36 %
2	DEMOLIÇÕES E REMOÇÕES	5.345,88	1,10 %
3	ADMINISTRAÇÃO DA OBRA	15.820,60	3,24 %
4	REFORMA E AMPLIAÇÃO	393.458,74	80,61 %
5	PORTAL DE ACESSO	6.493,03	1,33 %
6	GRADIL / MURO	63.712,90	13,05 %
7	LIMPEZA FINAL	1.518,58	0,31 %

WELANE PATRICIA NUNES DO NASCIMENTO:00065948246
Assinado de forma digital por WELANE PATRICIA NUNES DO NASCIMENTO:00065948246

Welane Patricia Nunes do Nascimento
Engenheira Civil
CREA-MA N° 111583494-0

Total sem BDI
Total do BDI
Total Geral

390.522,22
97.603,43
488.125,65

MATÕES DO NORTE / MA
PROC. 1908 002 / 2024
FLS. 32
RUB.

**OBRA: REFORMA E AMPLIAÇÃO DA CRECHE MUNICIPAL MAXIMIANO FERNANDES**MATÕES DO NORTE / MA
PROC. 1908002/2024
FLS. 33
RUB. **Memória de Cálculo**

Item	Descrição	Und	Quant. Memória de Cálculo
1	SERVIÇOS PRELIMINARES		
1.1	FORNECIMENTO E INSTALAÇÃO DE PLACA DE OBRA COM CHAPA GALVANIZADA E ESTRUTURA DE MADEIRA. AF_03/2022_PS	m²	3,75 1,5*2,5=3,75
1.2	A R T TABELA A DO CREA ACMA DE R\$15.000,00	UN	1,0 TAXA UNICA DO CREA
2	DEMOLIÇÕES E REMOÇÕES		
2.1	DEMOLIÇÕES		
2.1.1	DEMOLIÇÃO DE PISO CERÂMICO OU LADRILHO	m²	111,95 PISO DO PRÉDIO
2.1.2	DEMOLIÇÃO DE REVESTIMENTO CERÂMICO OU AZULEJO	m²	17,11 TODO PRÉDIO
2.1.3	DEMOLIÇÃO DE ALVENARIA DE BLOCO CERÂMICO E=0,09M - REVESTIDA	m²	5,57 MURO
2.2	REMOÇÕES		
2.2.1	REMOÇÃO DE PORTAS, DE FORMA MANUAL, SEM REAPROVEITAMENTO. AF_09/2023	m²	14,7 REMOÇÃO DAS PORTAS DANIFICADAS
2.2.2	REMOÇÃO DE LUMINÁRIAS, DE FORMA MANUAL, SEM REAPROVEITAMENTO. AF_09/2023	UN	13,0 REMOÇÃO DE LUMINÁRIAS
2.2.3	REMOÇÃO DE INTERRUPTORES/INTOMADAS ELÉTRICAS, DE FORMA MANUAL, SEM REAPROVEITAMENTO. AF_09/2023	UN	7,0 REMOÇÃO PARTE ELETRICA
2.2.4	REMOÇÃO DE METAIS SANITÁRIOS (TORNEIRA, REGISTROS, CHUVEIROS, ETC.)	un	1,0 REMOÇÃO
2.2.5	REMOÇÃO DE LAVATÓRIO	un	1,0 REMOÇÃO
2.2.6	REMOÇÃO DE VASO SANITÁRIO	un	1,0 REMOÇÃO
2.2.7	REMOÇÃO DE CABOS ELÉTRICOS, COM SEÇÃO DE 10 MM², FORMA MANUAL, SEM REAPROVEITAMENTO. AF_09/2023	M	400,0 REMOÇÃO PARTE ELETRICA
2.2.8	REMOÇÃO DE PINTURA LÁTEX (RASPADEM E/OU LIXAMENTO E/OU ESCOVAÇÃO)	m²	245,79 REMOÇÃO PARTE ELETRICA
3	ADMINISTRAÇÃO DA OBRA		
3.1	ADMINISTRAÇÃO DA OBRA	MES	4,0 4 MESES
4	REFORMA E AMPLIAÇÃO		
4.1	FUNDAÇÃO		
4.1.1	LOCAÇÃO CONVENCIONAL DE OBRA, UTILIZANDO GABARITO DE TÁBUAS CORRIDAS PONTALETADAS A CADA 2,00M - 2 UTILIZAÇÕES. AF_03/2024	M	64,04 LOCAÇÃO DA PARTE DA AMPLIAÇÃO
4.1.2	ESCAVAÇÃO MANUAL PARA VIGA BALDRAME OU SAPATA CORRIDA (INCLUINDO ESCAVAÇÃO PARA COLOCAÇÃO DE FÔRMAS). AF_01/2024	m²	2,4 AMPLIAÇÃO DO PRÉDIO
4.1.3	ESCAVAÇÃO MANUAL PARA BLOCO DE CORDAMENTO OU SAPATA (INCLUINDO ESCAVAÇÃO PARA COLOCAÇÃO DE FÔRMAS). AF_01/2024	m²	4,6 AMPLIAÇÃO DO PRÉDIO
4.1.4	LASTRO DE CONCRETO MAGRO, APLICADO EM BLOCOS DE CORDAMENTO OU SAPATAS, ESPESSURA DE 3 CM. AF_01/2024	m²	10,24 AMPLIAÇÃO DO PRÉDIO
4.1.5	ARMAÇÃO DE BLOCO UTILIZANDO AÇO CA-55 DE 8 MM - MONTAGEM. AF_01/2024	KG	128,08 AMPLIAÇÃO DO PRÉDIO
4.1.6	FABRICAÇÃO, MONTAGEM E DESMONTAGEM DE FÔRMA PARA VIGA BALDRAME, EM MADEIRA SERRADA, E=25 MM, 4 UTILIZAÇÕES. AF_01/2024	m²	32,02 AMPLIAÇÃO DO PRÉDIO
4.1.7	CONCRETAGEM DE BLOCO DE CORDAMENTO OU VIGA BALDRAME, FCK 30 MPA, COM USO DE BOMBA - LANÇAMENTO, ADENSAMENTO E ACABAMENTO. AF_01/2024	m²	14,4 AMPLIAÇÃO DO PRÉDIO
4.1.8	IMPERMEABILIZAÇÃO DE ALICERCE E VIGA BALDRAME COM 2 DEMÃOS DE TINTA ASFÁLTICA TIPO NEUTROL DA VEDACIT OU SIMILAR, EXCETO ARGAMASSA IMPERMEABILIZAÇÃO	m²	10,24 AMPLIAÇÃO DO PRÉDIO

4.2 SUPERESTRUTURA		
4.2.1	ALVENARIA DE VEDAÇÃO DE BLOCOS CERÂMICOS FURADOS NA HORIZONTAL DE 5X14X19 CM (ESPESSURA 9 CM) E ARGAMASSA DE ASSENTAMENTO COM PREPARO MANUAL. AF_12/2021	m² 246,84 AMPLIAÇÃO DO PRÉDIO
4.2.2	ARMAÇÃO DE PILAR OU VIGA DE ESTRUTURA CONVENCIONAL DE CONCRETO ARMADO UTILIZANDO AÇO CA-50 DE 10,9 MM - MONTAGEM. AF_06/2022	KG 198,08 AMPLIAÇÃO DO PRÉDIO
4.2.3	CONCRETAGEM DE PILARES, FCK = 25 MPA, COM USO DE BALDES - LANÇAMENTO, ADENSAMENTO E ACABAMENTO. AF_02/2022	m³ 1,08 AMPLIAÇÃO DO PRÉDIO
4.3 COBERTURA		
4.3.1	FABRICAÇÃO E INSTALAÇÃO DE TESOURA INTEIRA EM MADEIRA NÃO APARELHADA, VÃO DE 10 M, PARA TELHA CERÂMICA OU DE CONCRETO, INCLUSIVE ÇAMEN TO. AF_07/2019	UN 2,0 AMPLIAÇÃO DO PRÉDIO
4.3.2	FABRICAÇÃO E INSTALAÇÃO DE ESTRUTURA PONTALETADA DE MADEIRA NÃO APARELHADA PARA TELHADOS COM ATÉ 2 ÁGUAS E PARA TELHA CERÂMICA OU DE CONCRETO, INCLUSIVE TRANSPORTE VERTICAL. AF_12/2015	m² 19,97 AMPLIAÇÃO DO PRÉDIO
4.3.3	TRAMA DE MADEIRA COMPOSTA POR RIPAS, CAIBROS E TERÇAS PARA TELHADOS DE MAIS QUE 2 ÁGUAS PARA TELHA CERÂMICA CAPA-CANAL, INCLUSIVE TRANSPORTE VERTICAL. AF_07/2019	m² 110,97 AMPLIAÇÃO DO PRÉDIO
4.3.4	PINTURA VERNIZ (INCOLOR) ALGÚCIDO EM MADEIRA, USO INTERNO E EXTERNO, 1 DEMÃO. AF_01/2021	m² 235,66 EM TODA COBERTURA
4.3.5	CALHA EM CHAPA DE AÇO GALVANIZADO NÚMERO 24, DESENVOLVIMENTO DE 100 CM, INCLUSIVE TRANSPORTE VERTICAL. AF_07/2019	M 10,85 AMPLIAÇÃO DO PRÉDIO
4.3.6	REVISÃO MADEIRAMENTO TELHADO COLONIAL COM APROVEITAMENTO	m² 124,88 COBERTURA DE TODO PRÉDIO
4.3.7	TELHAMENTO COM TELHA CERÂMICA CAPA-CANAL, TIPO COLONIAL, COM ATÉ 2 ÁGUAS, INCLUSIVE TRANSPORTE VERTICAL. AF_07/2019	m² 110,97 AMPLIAÇÃO DO PRÉDIO
4.4 REVESTIMENTO INTERNO E EXTERNO		
4.4.1	CHAPISCO APLICADO EM ALVENARIAS E ESTRUTURAS DE CONCRETO INTERNAS, COM COLHER DE PEDREIRO - ARGAMASSA TRAÇO 1:3 COM PREPARO MANUAL. AF_10/2022	m² 387,48 AMPLIAÇÃO DO PRÉDIO
4.4.2	APLICADO MANUALMENTE, TRAÇO 1:2:8, EM BETONEIRA DE 400L, PAREDES INTERNAS, COM EXECUÇÃO DE TALISCAS, EDIFICAÇÃO HABITACIONAL UNIFAMILIAR	m² 243,84 AMPLIAÇÃO DO PRÉDIO
4.4.3	REVESTIMENTO CERÂMICO PARA PAREDES INTERNAS COM PLACAS TIPO ESMALTADA EXTRA DE DIMENSÕES 33X45 CM APLICADAS A MEIA ALTURA DAS PAREDES. AF_02/2023_FE	m² 42,21 AMPLIAÇÃO DO PRÉDIO
4.5 PISO INTERNO E EXTERNO		
4.5.1	CONTRAPISO EM ARGAMASSA TRAÇO 1:4 (CIMENTO E AREIA), PREPARO MECÂNICO COM BETONEIRA 400 L, APLICADO EM ÁREAS SECAS SOBRE LAJE, ADERIDO, ACABAMENTO NÃO REFORÇADO, ESPESSURA 3CM. AF_07/2021	m² 181,21 AMPLIAÇÃO DO PRÉDIO
4.5.2	REVESTIMENTO CERÂMICO PARA PISO COM PLACAS TIPO ESMALTADA EXTRA DE DIMENSÕES 45X45 CM APLICADA EM AMBIENTES DE ÁREA MAIOR QUE 10 M2. AF_02/2023_FE	m² 181,21 AMPLIAÇÃO DO PRÉDIO
4.5.3	SOLEIRA EM GRANITO, LARGURA 15 CM, ESPESSURA 2,0 CM. AF_09/2020	M 3,8 AMPLIAÇÃO DO PRÉDIO
4.5.4	EXECUÇÃO DE PASSEIO (CALÇADA) OU PISO DE CONCRETO COM CONCRETO MOLDADO IN LOCO, FEITO EM OBRA, ACABAMENTO CONVENCIONAL, ESPESSURA 8 CM ARMADO. AF_08/2022	m² 37,77 EM VOLTA DE TODO PRÉDIO
4.6 INSTALAÇÃO HIDRO-SANITÁRIA		
4.6.1 INSTALAÇÃO HIDRÁULICA		
4.6.1.1	TUBO, PVC, SOLDÁVEL, DN 25MM, INSTALADO EM RAMAL DE DISTRIBUIÇÃO DE ÁGUA - FORNECIMENTO E INSTALAÇÃO. AF_06/2022	M 22,0 INSTALAÇÃO HIDRO-SANITÁRIA DE TODO PRÉDIO
4.6.1.2	TUBO, PVC, SOLDÁVEL, DN 25MM, INSTALADO EM PRUMADA DE ÁGUA - FORNECIMENTO E INSTALAÇÃO. AF_06/2022	M 16,0 INSTALAÇÃO HIDRO-SANITÁRIA DE TODO PRÉDIO
4.6.1.3	TUBO, PVC, SOLDÁVEL, DN 40MM, INSTALADO EM PRUMADA DE ÁGUA - FORNECIMENTO E INSTALAÇÃO. AF_06/2022	M 13,0 INSTALAÇÃO HIDRO-SANITÁRIA DE TODO PRÉDIO
4.6.1.4	JOELHO 45 GRAUS, PVC, SOLDÁVEL, DN 25MM, INSTALADO EM PRUMADA DE ÁGUA - FORNECIMENTO E INSTALAÇÃO. AF_06/2022	UN 3,0 INSTALAÇÃO HIDRO-SANITÁRIA DE TODO PRÉDIO
4.6.1.5	JOELHO 90 GRAUS, PVC, SOLDÁVEL, DN 20MM, INSTALADO EM RAMAL OU SUB-RAMAL DE ÁGUA - FORNECIMENTO E INSTALAÇÃO. AF_06/2022	UN 7,0 INSTALAÇÃO HIDRO-SANITÁRIA DE TODO PRÉDIO
4.6.1.6	JOELHO 90 GRAUS, PVC, SOLDÁVEL, DN 25MM, INSTALADO EM RAMAL OU SUB-RAMAL DE ÁGUA - FORNECIMENTO E INSTALAÇÃO. AF_06/2022	UN 8,0 INSTALAÇÃO HIDRO-SANITÁRIA DE TODO PRÉDIO
4.6.1.7	JOELHO 90 GRAUS, PVC, SOLDÁVEL, DN 40MM, INSTALADO EM PRUMADA DE ÁGUA - FORNECIMENTO E INSTALAÇÃO. AF_06/2022	UN 6,0 INSTALAÇÃO HIDRO-SANITÁRIA DE TODO PRÉDIO
4.6.1.8	TE, PVC, SOLDÁVEL, DN 20MM, INSTALADO EM RAMAL DE DISTRIBUIÇÃO DE ÁGUA - FORNECIMENTO E INSTALAÇÃO. AF_06/2022	UN 2,0 INSTALAÇÃO HIDRO-SANITÁRIA DE TODO PRÉDIO
4.6.1.9	TE, PVC, SOLDÁVEL, DN 25MM, INSTALADO EM PRUMADA DE ÁGUA - FORNECIMENTO E INSTALAÇÃO. AF_06/2022	UN 5,0 INSTALAÇÃO HIDRO-SANITÁRIA DE TODO PRÉDIO
4.6.1.10	TE, PVC, SOLDÁVEL, DN 40MM, INSTALADO EM PRUMADA DE ÁGUA - FORNECIMENTO E INSTALAÇÃO. AF_06/2022	UN 5,0 INSTALAÇÃO HIDRO-SANITÁRIA DE TODO PRÉDIO

4.6.2 INSTALAÇÃO SANITÁRIA		
4.6.2.1	TUBO PVC, SERIE NORMAL, ESGOTO PREDIAL, DN 40 MM, FORNECIDO E INSTALADO EM RAMAL DE DESCARGA OU RAMAL DE ESGOTO SANITÁRIO. AF_08/2022	M 20,0 INSTALAÇÃO HIDROSSANTÁRIO DE TODO PRÉDIO
4.6.2.2	TUBO PVC, SERIE NORMAL, ESGOTO PREDIAL, DN 50 MM, FORNECIDO E INSTALADO EM RAMAL DE DESCARGA OU RAMAL DE ESGOTO SANITÁRIO. AF_08/2022	M 5,0 INSTALAÇÃO HIDROSSANTÁRIO DE TODO PRÉDIO
4.6.2.3	TUBO PVC, SERIE NORMAL, ESGOTO PREDIAL, DN 100 MM, FORNECIDO E INSTALADO EM RAMAL DE DESCARGA OU RAMAL DE ESGOTO SANITÁRIO. AF_08/2022	M 5,0 INSTALAÇÃO HIDROSSANTÁRIO DE TODO PRÉDIO
4.6.2.4	JOELHO 45 GRAUS, PVC, SERIE NORMAL, ESGOTO PREDIAL, DN 40 MM, JUNTA SOLDÁVEL, FORNECIDO E INSTALADO EM RAMAL DE DESCARGA OU RAMAL DE ESGOTO SANITÁRIO. AF_08/2022	UN 4,0 INSTALAÇÃO HIDROSSANTÁRIO DE TODO PRÉDIO ICA
4.6.2.5	JOELHO 45 GRAUS, PVC, SERIE NORMAL, ESGOTO PREDIAL, DN 100 MM, JUNTA ELÁSTICA, FORNECIDO E INSTALADO EM RAMAL DE DESCARGA OU RAMAL DE ESGOTO SANITÁRIO. AF_08/2022	UN 1,0 INSTALAÇÃO HIDROSSANTÁRIO DE TODO PRÉDIO
4.6.2.6	JOELHO 90 GRAUS, PVC, SERIE NORMAL, ESGOTO PREDIAL, DN 40 MM, JUNTA SOLDÁVEL, FORNECIDO E INSTALADO EM RAMAL DE DESCARGA OU RAMAL DE ESGOTO SANITÁRIO. AF_08/2022	UN 6,0 INSTALAÇÃO HIDROSSANTÁRIO DE TODO PRÉDIO
4.6.2.7	JOELHO 90 GRAUS, PVC, SERIE NORMAL, ESGOTO PREDIAL, DN 100 MM, JUNTA ELÁSTICA, FORNECIDO E INSTALADO EM RAMAL DE DESCARGA OU RAMAL DE ESGOTO SANITÁRIO. AF_08/2022	UN 2,0 INSTALAÇÃO HIDROSSANTÁRIO DE TODO PRÉDIO
4.6.2.8	TE, PVC, SERIE NORMAL, ESGOTO PREDIAL, DN 40 X 40 MM, JUNTA SOLDÁVEL, FORNECIDO E INSTALADO EM RAMAL DE DESCARGA OU RAMAL DE ESGOTO SANITÁRIO. AF_08/2022	UN 3,0 INSTALAÇÃO HIDROSSANTÁRIO DE TODO PRÉDIO
4.6.2.9	TUBO PVC, SERIE NORMAL, ESGOTO PREDIAL, DN 50 MM, FORNECIDO E INSTALADO EM PRUMADA DE ESGOTO SANITÁRIO OU VENTILAÇÃO. AF_08/2022	M 8,0 INSTALAÇÃO HIDROSSANTÁRIO DE TODO PRÉDIO
4.6.2.1	CAIXA SIFONADA, PVC, DN 100 X 100 X 50 MM, FORNECIDA E INSTALADA EM RAMAIS DE ENCAMINHAMENTO DE ÁGUA PLUVIAL. AF_08/2022	UN 1,0 INSTALAÇÃO HIDROSSANTÁRIO DE TODO PRÉDIO
4.6.2.1	CAIXA DE GORDURA DUPLA (CAPACIDADE: 126 L), RETANGULAR, EM ALVENARIA COM TUOLOS CERÂMICOS MACIÇOS, DIMENSÕES INTERNAS = 0,4X0,7 M, ALTURA INTERNA = 0,8 M. AF_12/2020	UN 1,0 INSTALAÇÃO HIDROSSANTÁRIO DE TODO PRÉDIO
4.6.2.1	CAIXA ENTERRADA HIDRÁULICA RETANGULAR EM ALVENARIA COM TUOLOS CERÂMICOS MACIÇOS, DIMENSÕES INTERNAS: 0,8X0,8X0,8 M PARA REDE DE ESGOTO. AF_12/2020	UN 1,0 INSTALAÇÃO HIDROSSANTÁRIO DE TODO PRÉDIO
4.6.2.1	RALO SECO, PVC, DN 100 X 40 MM, JUNTA SOLDÁVEL, FORNECIDO E INSTALADO EM RAMAL DE DESCARGA OU EM RAMAL DE ESGOTO SANITÁRIO. AF_08/2022	UN 2,0 INSTALAÇÃO HIDROSSANTÁRIO DE TODO PRÉDIO
4.6.2.1	TANQUE SÉPTICO RETANGULAR, EM ALVENARIA COM BLOCOS DE CONCRETO, DIMENSÕES INTERNAS: 1,0 X 2,0 X H=1,4 M, VOLUME ÚTL: 2000 L (PARA 5 CONTRIBUINTES). AF_12/2020	UN 1,0 INSTALAÇÃO HIDROSSANTÁRIO DE TODO PRÉDIO
4.6.2.1	SUMIDOURO CIRCULAR, EM CONCRETO PRÉ-MOLDADO, DIÂMETRO INTERNO = 1,88 M, ALTURA INTERNA = 2,00 M, ÁREA DE INFILTRAÇÃO: 13,1 M² (PARA 5 CONTRIBUINTES). AF_12/2020_PA	UN 1,0 INSTALAÇÃO HIDROSSANTÁRIO DE TODO PRÉDIO
4.7 LOUÇAS, ACESSÓRIOS, METAIS E BANCADAS		
4.7.1	KIT DE ACESSÓRIOS PARA BANHEIRO EM METAL CROMADO, 5 PEÇAS, INCLUSO FIXAÇÃO. AF_01/2020	UN 2,0 BANHEIROS
4.7.2	SIFÃO DO TIPO FLEXÍVEL EM PVC 1 X 1 1/2 - FORNECIMENTO E INSTALAÇÃO. AF_01/2020	UN 4,0 BANHEIROS E COZINHA
4.7.3	VÁLVULA EM PLÁSTICO CROMADO TIPO AMERICANA 3/12" X 1/12" SEM ADAPTADOR PARA PIA - FORNECIMENTO E INSTALAÇÃO. AF_01/2020	UN 4,0 BANHEIROS E COZINHA
4.7.4	ENGATE FLEXÍVEL EM PLÁSTICO BRANCO, 1/2" X 40CM - FORNECIMENTO E INSTALAÇÃO. AF_01/2020	UN 4,0 BANHEIROS E COZINHA
4.7.5	VASO SANITÁRIO SIFONADO CONVENCIONAL PARA PCD SEM FURO FRONTAL COM LOUÇA BRANCA SEM ASSENTO - FORNECIMENTO E INSTALAÇÃO. AF_01/2020	UN 2,0 BANHEIROS
4.7.6	VASO SANITÁRIO SIFONADO CONVENCIONAL COM LOUÇA BRANCA, INCLUSO CONJUNTO DE LIGAÇÃO PARA BACIA SANITÁRIA AJUSTÁVEL - FORNECIMENTO E INSTALAÇÃO. AF_01/2020	UN 2,0 BANHEIROS
4.7.7	ASSENTO SANITÁRIO CONVENCIONAL - FORNECIMENTO E INSTALAÇÃO. AF_01/2020	UN 4,0 BANHEIROS
4.7.8	LAVATÓRIO LOUÇA BRANCA SUSPENSO, 29,5 X 39CM OU EQUIVALENTE, PADRÃO POPULAR - FORNECIMENTO E INSTALAÇÃO. AF_01/2020	UN 4,0 BANHEIROS
4.7.9	TORNEIRA CROMADA DE MESA PARA LAVATÓRIO, TIPO MONOCOMANDO. AF_01/2020	UN 4,0 BANHEIROS E COZINHA
4.7.10	BARRA DE APOIO EM "L", EM AÇO INOX POLIDO 80 X 80 CM, FIXADA NA PAREDE - FORNECIMENTO E INSTALAÇÃO. AF_01/2020	UN 2,0 BANHEIROS
4.7.11	BARRA DE APOIO EM "L", EM AÇO INOX POLIDO 70 X 70 CM, FIXADA NA PAREDE - FORNECIMENTO E INSTALAÇÃO. AF_01/2020	UN 2,0 BANHEIROS
4.7.12	CUBA DE EMBUTIR DE AÇO INOXÍVEL MÉDIA, INCLUSO VÁLVULA TIPO AMERICANA E SIFÃO TIPO GARRAFA EM METAL CROMADO - FORNECIMENTO E INSTALAÇÃO	UN 1,0 COZINHA
4.7.13	TANQUE DE LOUÇA BRANCA COM COLUNA, 3XL OU EQUIVALENTE - FORNECIMENTO E INSTALAÇÃO. AF_01/2020	UN 1,0 COZINHA
4.7.14	BANCADA EM GRANITO CINZA ANDORINHA, E=2CM	m² 1,06 COZINHA
4.8 ESQUADRIAS		
4.8.1 PORTAS		
4.8.1.1	PORTA DE ALUMÍNIO DE ABRIR COM LAMBRI, COM QUARNIÇÃO, FIXAÇÃO COM PARAFUSOS - FORNECIMENTO E INSTALAÇÃO. AF_12/2019	m² 28,96 TODO PRÉDIO
4.8.2 JANELAS		
4.8.2.1	JANELA DE ALUMÍNIO DE CORRER COM 4 FOLHAS PARA VIDROS, COM VIDROS, BATENTE, ACABAMENTO COM ACETATO OU BRILHANTE E FERRAGENS, EXCLUSIVE ALZAR E CONTRAMARCO, FORNECIMENTO E INSTALAÇÃO. AF_12/2019	m² 43,56 TODO PRÉDIO
4.8.2.2	JANELA DE ALUMÍNIO DE CORRER COM 2 FOLHAS PARA VIDROS, COM VIDROS, BATENTE, ACABAMENTO COM ACETATO OU BRILHANTE E FERRAGENS, EXCLUSIVE ALZAR E CONTRAMARCO, FORNECIMENTO E INSTALAÇÃO. AF_12/2019	m² 1,5 TODO PRÉDIO

			MATÕES DO NORTE / MA
4.8.2.3	JANELA DE ALUMÍNIO TIPO MAXIM-AR, COM VIDROS, BATENTE E FERRAGENS EXCLUSIVO ALIZAR, ACABAMENTO E CONTRAMARCO. FORNECIMENTO E INSTALAÇÃO. AF_12/2019	m²	0,5 TODO PRÉDIO
4.8.2.4	GRADIL EM FERRO FIXADO EM VÃOS DE JANELAS, FORMADO POR BARRAS CHATAS DE 25X4,8 MM. AF_04/2019	m²	45,56 EM TODAS AS JANELAS
4.8.2.5	FEITORIL LINEAR EM GRANITO OU MÁRMORE, L = 15CM, COMPRIMENTO DE ATÉ 2M, ASSENTADO COM ARGAMASSA 1:6 COM ADITIVO. AF_11/2020	M	20,0 EM TODAS AS JANELAS
4.9 FORRO			
4.9.1	FORRO EM PLACAS DE GESSO, PARA AMBIENTES RESIDENCIAIS. AF_06/2023_PS	m²	179,62 EM TODOS OS COMPARTIMENTOS
4.10 PINTURAS E ACABAMENTOS			
4.10.1	EMASSAMENTO COM MASSA LÁTEX, APLICAÇÃO EM PAREDE, DUAS DEMÃOS, LIXAMENTO MANUAL. AF_04/2023	m²	1.009,07 EM TODOS OS COMPARTIMENTOS
4.10.2	PINTURA LÁTEX ACRÍLICA PREMIUM, APLICAÇÃO MANUAL EM PAREDES, DUAS DEMÃOS. AF_04/2023	m²	1.009,07 EM TODOS OS COMPARTIMENTOS
4.10.3	PINTURA TINTA DE ACABAMENTO (PIMENTADA) ESMALTE SINTÉTICO ACETINADO EM MADEIRA, 2 DEMÃOS. AF_01/2021	m²	12,96 EM TODOS OS COMPARTIMENTOS
4.10.4	PINTURA COM TINTA ALQUÍDICA DE ACABAMENTO (ESMALTE SINTÉTICO ACETINADO) APLICADA A ROLO OU PINCEL SOBRE SUPERFÍCIES METÁLICAS (EXCETO PERFIL) EXECUTADO EM OBRA (02 DEMÃOS). AF_01/2020	m²	45,56 EM TODOS OS COMPARTIMENTOS
4.10.5	PINTURA DE PISO COM TINTA ACRÍLICA, APLICAÇÃO MANUAL, 2 DEMÃOS, INCLUSO FUNDO PREPARADOR. AF_05/2021	m²	37,77 EM TODOS OS COMPARTIMENTOS
4.11 INSTALAÇÕES ELÉTRICAS			
4.11.1 CENTRO DE DISTRIBUIÇÃO			
4.11.1.1	QUADRO DE DISTRIBUIÇÃO DE ENERGIA EM CHAPA DE AÇO GALVANIZADO, DE EMBUTIR, COM BARRAMENTO TRIFÁSICO, PARA 24 DISJUNTORES DIN 100A - FORNECIMENTO E INSTALAÇÃO. AF_10/2020	UN	1,0 MANUTENÇÃO INSTALAÇÃO ELETRICA
4.11.1.2	DISJUNTOR MONOPOLAR TIPO DIN, CORRENTE NOMINAL DE 16A - FORNECIMENTO E INSTALAÇÃO. AF_10/2020	UN	6,0 MANUTENÇÃO INSTALAÇÃO ELETRICA
4.11.1.3	DISJUNTOR MONOPOLAR TIPO DIN, CORRENTE NOMINAL DE 16A - FORNECIMENTO E INSTALAÇÃO. AF_10/2020	UN	4,0 MANUTENÇÃO INSTALAÇÃO ELETRICA
4.11.1.4	DISJUNTOR BIPOLAR TIPO DIN, CORRENTE NOMINAL DE 25A - FORNECIMENTO E INSTALAÇÃO. AF_10/2020	UN	2,0 MANUTENÇÃO INSTALAÇÃO ELETRICA
4.11.1.5	DISJUNTOR DIFERENCIAL DR-16A - 45A, 30MA	UN	6,0 MANUTENÇÃO INSTALAÇÃO ELETRICA
4.11.1.6	DISPOSITIVO DE PROTEÇÃO CONTRA SURTOS DE TENSÃO - DPS'S - 40 KA/40KV	UN	6,0 MANUTENÇÃO INSTALAÇÃO ELETRICA
4.11.2 ELETRODUTOS E ACESSÓRIOS			
4.11.2.1	ELETRODUTO FLEXÍVEL CORRUGADO, PVC, DN 25 MM (3/4"), PARA CIRCUITOS TERMINAIS, INSTALADO EM FORRO - FORNECIMENTO E INSTALAÇÃO. AF_03/2023_PA	M	85,0 MANUTENÇÃO INSTALAÇÃO ELETRICA
4.11.2.2	ELETRODUTO FLEXÍVEL CORRUGADO, PVC, DN 32 MM (1"), PARA CIRCUITOS TERMINAIS, INSTALADO EM FORRO - FORNECIMENTO E INSTALAÇÃO. AF_03/2023_PA	M	25,0 MANUTENÇÃO INSTALAÇÃO ELETRICA
4.11.2.3	CAIXA DE PASSAGEM PARA TELEFONE 15X15X10CM (SOBREPOR), FORNECIMENTO E INSTALAÇÃO. AF_11/2019	UN	2,0 MANUTENÇÃO INSTALAÇÃO ELETRICA
4.11.2.4	CAIXA RETANGULAR 4" X 4" MÉDIA (1,30 M DO PISO), PVC, INSTALADA EM PAREDE - FORNECIMENTO E INSTALAÇÃO. AF_03/2023	UN	2,0 MANUTENÇÃO INSTALAÇÃO ELETRICA
4.11.2.5	CAIXA OCTOGONAL 3" X 3", PVC, INSTALADA EM LAJE - FORNECIMENTO E INSTALAÇÃO. AF_03/2023	UN	19,0 MANUTENÇÃO INSTALAÇÃO ELETRICA
4.11.3 CABOS E FIOS CONDUTORES			
4.11.3.1	CABO DE COBRE FLEXÍVEL ISOLADO, 2,5 MM², ANTI-CHAMA 450/750 V, PARA CIRCUITOS TERMINAIS - FORNECIMENTO E INSTALAÇÃO. AF_03/2023	M	542,32 MANUTENÇÃO INSTALAÇÃO ELETRICA
4.11.3.2	CABO DE COBRE FLEXÍVEL ISOLADO, 4 MM², ANTI-CHAMA 450/750 V, PARA CIRCUITOS TERMINAIS - FORNECIMENTO E INSTALAÇÃO. AF_03/2023	M	234,1 MANUTENÇÃO INSTALAÇÃO ELETRICA
4.11.4 ILUMINAÇÃO, TOMADAS E INTERRUPTORES			
4.11.4.1	TOMADA MÉDIA DE EMBUTIR (1 MÓDULO), 2P+T 10 A, INCLUINDO SUPORTE E PLACA - FORNECIMENTO E INSTALAÇÃO. AF_03/2023	UN	28,0 MANUTENÇÃO INSTALAÇÃO ELETRICA
4.11.4.2	TOMADA MÉDIA DE EMBUTIR (1 MÓDULO), 2P+T 20 A, INCLUINDO SUPORTE E PLACA - FORNECIMENTO E INSTALAÇÃO. AF_03/2023	UN	8,0 MANUTENÇÃO INSTALAÇÃO ELETRICA
4.11.4.3	TOMADA MÉDIA DE EMBUTIR (2 MÓDULOS), 2P+T 10 A, SEM SUPORTE E SEM PLACA - FORNECIMENTO E INSTALAÇÃO. AF_03/2023	UN	4,0 MANUTENÇÃO INSTALAÇÃO ELETRICA
4.11.4.4	INTERRUPTOR SIMPLES (1 MÓDULO), 10A/250V, INCLUINDO SUPORTE E PLACA - FORNECIMENTO E INSTALAÇÃO. AF_03/2023	UN	6,0 MANUTENÇÃO INSTALAÇÃO ELETRICA
4.11.4.5	INTERRUPTOR SIMPLES (3 MÓDULOS), 10A/250V, INCLUINDO SUPORTE E PLACA - FORNECIMENTO E INSTALAÇÃO. AF_03/2023	UN	4,0 MANUTENÇÃO INSTALAÇÃO ELETRICA

MATÕES DO NORTE / MA
 PROC. 1908/002/2024
 FLS. 36
 RUB. *CP*

MATÕES DO NORTE / IAA
 PROC. 1908002/2024
 FLS. 37
 RUB.

4.11.4.6	INTERRUPTOR PARALELO (1 MÓDULO), 10A/250V, INCLUINDO SUPORTE E PLACA - FORNECIMENTO E INSTALAÇÃO. AF_03/2023	UN	4,0	MANUTENÇÃO INSTALAÇÃO ELÉTRICA
4.11.4.7	LUMINÁRIA TIPO CALHA, DE SOBREPOR, COM 2 LÂMPADAS TUBULARES FLUORESCENTES DE 18 W, COM REATOR DE PARTIDA RÁPIDA - FORNECIMENTO E INSTALAÇÃO. AF_02/2020	UN	4,0	MANUTENÇÃO INSTALAÇÃO ELÉTRICA
4.11.4.8	LUMINÁRIA TIPO PLAFON (SOBREPOR), QUADRADA, 240X240MM, EM ALUMÍNIO PINTADO NA COR BRANCA, C/DIFUSOR EM VIDRO, ALADIN OU SIMILAR	un	30,0	MANUTENÇÃO INSTALAÇÃO ELÉTRICA
4.12 SERVIÇOS COMPLEMENTARES				
4.12.1	QUADRO ESCOLAR EM FÓRMICA BRANCA COM MOLDURA	m²	14,4	EM TODAS AS SALAS DE AULAS
4.12.2	DIVISÓRIA SANITÁRIA, TIPO CABINE, EM PAINEL DE GRANLITE, ESP = 3CM, ASSENTADO COM ARGAMASSA COLANTE AC 9-E, EXCLUSIVE FERRAGENS. AF_01/2021	m²	5,52	SALAS DE AULAS
4.12.3	PRATELEIRA EM COMPENSADO, REVESTIDA COM FÓRMICA	m²	1,05	COZINHA
5 PORTAL DE ACESSO				
5.1	ESCAVAÇÃO MANUAL PARA VIGA BALDRAME OU SAPATA CORRIDA (INCLUINDO ESCAVAÇÃO PARA COLOCAÇÃO DE FÓRMAS). AF_01/2024	m³	0,75	PORTAL DE ACESSO AO PRÉDIO
5.2	ESCAVAÇÃO MANUAL PARA BLOCO DE CORDAMENTO OU SAPATA (INCLUINDO ESCAVAÇÃO PARA COLOCAÇÃO DE FÓRMAS). AF_01/2024	m³	0,24	PORTAL DE ACESSO AO PRÉDIO
5.3	REATERRO MANUAL, APLOADO COM SOQUETE. AF_10/2017	m³	0,21	PORTAL DE ACESSO AO PRÉDIO
5.4	ARMAÇÃO DE PILAR OU VIGA DE UMA ESTRUTURA CONVENCIONAL DE CONCRETO ARMADO EM UMA EDIFICAÇÃO TERRELA OU SOBRADEO UTILIZANDO AÇO CA-50 DE 12,5 MM - MONTAGEM. AF_12/2015	KG	45,5	PORTAL DE ACESSO AO PRÉDIO
5.5	CONCRETO FCK = 15MPA, TRAÇO 1.3.4.3.5 (EM MASSA SECA DE CIMENTO/ AREIA MÉDIA/ BRITA 1) - PREPARO MANUAL. AF_05/2021	m³	0,42	PORTAL DE ACESSO AO PRÉDIO
5.6	IMPERMEABILIZAÇÃO DE ALICERCE E VIGA BALDRAME COM 2 DEMÃOS DE TINTA ASFÁLTICA TIPO NEUTROL DA VEDACIT OU SIMILAR, EXCETO ARGAMASSA IMPERMEABILIZAÇÃO	m²	5,16	PORTAL DE ACESSO AO PRÉDIO
5.7	ALVENARIA DE VEDAÇÃO DE BLOCOS CERÂMICOS FURADOS NA HORIZONTAL DE 14X19 CM (ESPESSURA 14 CM, BLOCO DEITADO) E ARGAMASSA DE ASSENTAMENTO COM PREPARO MANUAL. AF_12/2021	m³	11,54	PORTAL DE ACESSO AO PRÉDIO
5.8	CHAPISCO APLICADO EM ALVENARIA (COM PRESENÇA DE VÃOS) E ESTRUTURAS DE CONCRETO DE FACHADA, COM COLHER DE PEDREIRO. ARGAMASSA TRAÇO 1:3 COM PREPARO MANUAL. AF_10/2022	m²	23,28	PORTAL DE ACESSO AO PRÉDIO
5.9	REBOCO OU EMBOÇO EXTERNO, DE PAREDE, COM ARGAMASSA TRAÇO TS - 1:2:8 (CIMENTO / CAL / AREIA), ESPESSURA 2,0 CM	m²	23,28	PORTAL DE ACESSO AO PRÉDIO
5.10	PINTURA LÁTEX ACRÍLICA PREMIUM, APLICAÇÃO MANUAL EM PAREDES, DUAS DEMÃOS. AF_04/2023	m²	23,28	PORTAL DE ACESSO AO PRÉDIO
5.11	EXECUÇÃO DE PINGADERIAS	M	4,3	PORTAL DE ACESSO AO PRÉDIO
5.12	APLICAÇÃO MANUAL DE FUNDO SELADOR ACRÍLICO EM PAREDES EXTERNAS DE CASAS. AF_03/2024	m²	23,28	PORTAL DE ACESSO AO PRÉDIO
5.13	CALHA EM CHAPA DE AÇO GALVANIZADO NÚMERO 24, DESENVOLVIMENTO DE 100 CM, INCLUSIVE TRANSPORTE VERTICAL. AF_07/2019	M	4,3	PORTAL DE ACESSO AO PRÉDIO
5.14	TUBO PVC, SÉRIE R, ÁGUA PLUVIAL, DN 100 MM, FORNECIDO E INSTALADO EM CONDUTORES VERTICAIS DE ÁGUAS PLUVIAIS. AF_06/2022	M	4,0	PORTAL DE ACESSO AO PRÉDIO
5.15	CURVA 90 GRAUS, PVC, SÉRIE R, ÁGUA PLUVIAL, DN 100 MM, JUNTA ELÁSTICA, FORNECIDO E INSTALADO EM CONDUTORES VERTICAIS DE ÁGUAS PLUVIAIS. AF_06/2022	UN	2,0	PORTAL DE ACESSO AO PRÉDIO
6 GRADIL / MURO				
6.1	GRADIL NYLOFOR 3D, MALHA 25X25CM, Ø 5MM 250X243 CM, PINTURA BRANCA, VERDE E PRETA, BELOO OU SIMILAR, INCLUSIVE POSTES (SEÇÃO 60X40MM E H=3,20M) E ACESSÓRIOS	m²	111,06	GRADIL EM NYLOFOR ENVOLTA DE TODO PRÉDIO
7 LIMPEZA FINAL				
7.1	LIMPEZA FINAL DA OBRA	m²	294,87	LIMPEZA FINAL DE TODA OBRA

Welane Patricia Nunes do Nascimento
 Engenheira Civil
 CREA-MA N° 111583494-0

WELANE PATRICIA NUNES DO NASCIMENTO:00065948246
 Assinado de forma digital por WELANE PATRICIA NUNES DO NASCIMENTO:00065948246



Bancos
SINAPI - 06/2024 - Maranhão
SBC - 07/2024 - Maranhão
ORSE - 05/2024 - Sergipe
SEINFRA - 028 - Ceará

B.D.I.
25,00%

Encargos Sociais
Não Desonerado:
Horista: 112,68%
Mensalista: 69,90%

DATA: 01/08/2024

OBRA: REFORMA E AMPLIAÇÃO DA CRECHE MUNICIPAL MAXIMIANO FERNANDES

Orçamento Sintético									
Item	Código	Banco	Descrição	Und	Quant.	Valor Unit	Valor Unit com BDI	Total	Peso (%)
1			SERVIÇOS PRELIMINARES		1		1775,92	1775,92	0,36 %
1.1	103589	SINAPI	FORNECIMENTO E INSTALAÇÃO DE PLACA DE OBRA COM CHAPA GALVANIZADA E ESTRUTURA DE MADEIRA. AF_03/2022_PS	m²	3,75	316,48	395,6	1483,5	0,30 %
1.2	016510	SBC	A R T TABELA A DO CREA ACIMA DE R\$15.000,00	UN	1	292,42	292,42	292,42	0,06 %
2			DEMOLIÇÕES E REMOÇÕES		1		5345,88	5345,88	1,10 %
2.1			DEMOLIÇÕES		1		2541,25	2541,25	0,52 %
2.1.1	18	ORSE	DEMOLIÇÃO DE PISO CERÂMICO OU LADRILHO	m²	111,95	13,7	17,12	1916,58	0,39 %
2.1.2	22	ORSE	DEMOLIÇÃO DE REVESTIMENTO CERÂMICO OU AZULEJO	m²	17,11	19,62	24,52	419,53	0,09 %
2.1.3	6	ORSE	DEMOLIÇÃO DE ALVENARIA DE BLOCO CERÂMICO E=0,09M - REVESTIDA	m³	5,57	29,47	36,83	205,14	0,04 %
2.2			REMOÇÕES		1		2804,63	2804,63	0,57 %
2.2.1	97644	SINAPI	REMOÇÃO DE PORTAS, DE FORMA MANUAL, SEM REAPROVEITAMENTO. AF_09/2023	m²	14,7	10,4	13	191,1	0,04 %
2.2.2	97665	SINAPI	REMOÇÃO DE LUMINÁRIAS, DE FORMA MANUAL, SEM REAPROVEITAMENTO. AF_09/2023	UN	13	1,98	2,47	32,11	0,01 %
2.2.3	97660	SINAPI	REMOÇÃO DE INTERRUPTORES/TOMADAS ELÉTRICAS, DE FORMA MANUAL, SEM REAPROVEITAMENTO. AF_09/2023	UN	7	0,73	0,91	6,37	0,00 %
2.2.4	7215	ORSE	REMOÇÃO DE METAIS SANITÁRIOS (TORNEIRA, REGISTROS, CHUVEIROS, ETC.)	un	1	19,65	24,56	24,56	0,01 %
2.2.5	3262	ORSE	REMOÇÃO DE LAVATÓRIO	un	1	12,6	15,75	15,75	0,00 %

MATÕES DO NORTE / MA
PROC. 19.000.000-2024
FL. 000

2.2.6	2095	ORSE	REMOÇÃO DE VASO SANITÁRIO	un	1	12,6	15,75	15,75	0,00 %
2.2.7	97661	SINAPI	REMOÇÃO DE CABOS ELÉTRICOS, COM SEÇÃO DE 10 MM², FORMA MANUAL, SEM REAPROVEITAMENTO. AF_09/2023	M	400	0,78	0,97	366	0,08 %
2.2.8	7725	ORSE	REMOÇÃO DE PINTURA LÁTEX (RASPAGEM E/OU LIXAMENTO E/OU ESCOVAÇÃO)	m²	245,79	6,94	8,67	2130,99	0,44 %
3			ADMINISTRAÇÃO DA OBRA		1		15820,6	15820,6	3,24 %
3.1	CPU - 003	Próprio	ADMINISTRAÇÃO DA OBRA	MÊS	4	3164,12	3955,15	15820,6	3,24 %
4			REFORMA E AMPLIAÇÃO		1		393458,74	393458,74	80,61 %
4.1			FUNDAÇÃO		1		27406,94	27406,94	5,61 %
4.1.1	99059	SINAPI	LOCAÇÃO CONVENCIONAL DE OBRA, UTILIZANDO GABARITO DE TÁBUAS CORRIDAS PONTALETADAS A CADA 2,00M - 2 UTILIZAÇÕES. AF_03/2024	M	64,04	66,54	85,67	5485,3	1,12 %
4.1.2	96527	SINAPI	ESCAVAÇÃO MANUAL PARA VIGA BALDRAME OU SAPATA CORRIDA (INCLUINDO ESCAVAÇÃO PARA COLOCAÇÃO DE FÓRMAS). AF_01/2024	m³	2,4	111,97	139,96	335,9	0,07 %
4.1.3	96523	SINAPI	ESCAVAÇÃO MANUAL PARA BLOCO DE COROAMENTO OU SAPATA (INCLUINDO ESCAVAÇÃO PARA COLOCAÇÃO DE FÓRMAS). AF_01/2024	m³	4,6	101,71	127,13	584,79	0,12 %
4.1.4	96617	SINAPI	LASTRO DE CONCRETO MAGRO, APLICADO EM BLOCOS DE COROAMENTO OU SAPATAS, ESPESSURA DE 3 CM. AF_01/2024	m²	10,24	19,8	24,75	253,44	0,05 %
4.1.5	96545	SINAPI	ARMAÇÃO DE BLOCO UTILIZANDO AÇO CA-50 DE 8 MM - MONTAGEM. AF_01/2024	KG	128,08	16,54	20,67	2647,41	0,54 %
4.1.6	96536	SINAPI	FABRICAÇÃO, MONTAGEM E DESMONTAGEM DE FÔRMA PARA VIGA BALDRAME, EM MADEIRA SERRADA, E=25 MM, 4 UTILIZAÇÕES. AF_01/2024	m²	32,02	76,34	95,42	3055,34	0,63 %
4.1.7	96557	SINAPI	CONCRETAGEM DE BLOCO DE COROAMENTO OU VIGA BALDRAME, FCX 30 MPA, COM USO DE BOMBA - LANÇAMENTO, ADENSAMENTO E ACABAMENTO. AF_01/2024	m³	14,4	816,74	1020,92	14701,24	3,01 %
4.1.8	4953	ORSE	IMPERMEABILIZAÇÃO DE ALICERCE E VIGA BALDRAME COM 2 DEMEOS DE TINTA ASFÁLTICA TIPO NEUTRO, DA VEDACIT OU SIMILAR, EXCETO ARGAMASSA IMPERMEABILIZAÇÃO	m²	10,24	26,76	33,45	342,52	0,07 %
4.2			SUPERESTRUTURA		1		43749,28	43749,28	11,07 %
4.2.1	103333	SINAPI	ALVENARIA DE VEDAÇÃO DE BLOCOS CERÂMICOS FURADOS NA HORIZONTAL DE 9X14X19 CM (ESPESSURA 9 CM) E ARGAMASSA DE ASSENTAMENTO COM PREPARO MANUAL. AF_12/2021	m²	246,84	128,13	160,16	39533,69	8,10 %
4.2.2	92762	SINAPI	ARMAÇÃO DE PILAR OU VIGA DE ESTRUTURA CONVENCIONAL DE CONCRETO ARMADO UTILIZANDO AÇO CA-50 DE 10,0 MM - MONTAGEM. AF_06/2022	KG	198,08	11,29	14,11	2794,9	0,57 %
4.2.3	103669	SINAPI	CONCRETAGEM DE PILARES, FCX = 25 MPA, COM USO DE BALDES - LANÇAMENTO, ADENSAMENTO E ACABAMENTO. AF_02/2022	m³	1,08	1052,22	1315,27	1420,49	0,29 %
4.3			COBERTURA		1		65018,1	65018,1	13,32 %

MATÕES DO NORTE / MA
 7,79 %
 8,96 %
 8,10 %
 0,17 %
 0,29 %
 13,32 %
 RUB

4.3.1	92552	SINAPI	FABRICAÇÃO E INSTALAÇÃO DE TESOIRA INTEIRA EM MADEIRA NÃO APARELHADA, VÃO DE 10 M. PARA TELHA CERÂMICA OU DE CONCRETO, INCLUSO IÇAMENTO. AF_07/2019	UN	2	2737,68	3422,1	6844,2	1,40 %
4.3.2	92565	SINAPI	FABRICAÇÃO E INSTALAÇÃO DE ESTRUTURA PONTALETADA DE MADEIRA NÃO APARELHADA PARA TELHADOS COM ATÉ 2 ÁGUAS E PARA TELHA CERÂMICA OU DE CONCRETO, INCLUSO TRANSPORTE VERTICAL. AF_12/2015	m²	19,97	40,94	51,17	1021,86	0,21 %
4.3.3	92542	SINAPI	TRAMA DE MADEIRA COMPOSTA POR RIPAS, CABROS E TERÇAS PARA TELHADOS DE MAIS QUE 2 ÁGUAS PARA TELHA CERÂMICA CAPA-CANAL, INCLUSO TRANSPORTE VERTICAL. AF_07/2019	m²	110,97	108,44	135,55	15041,98	3,08 %
4.3.4	102203	SINAPI	PINTURA VERNIZ (INCOLOR) ALOUÍDICO EM MADEIRA, USO INTERNO E EXTERNO, 1 DEMÃO. AF_01/2021	m²	235,66	11,31	14,13	3329,87	0,68 %
4.3.5	94229	SINAPI	CALHA EM CHAPA DE AÇO GALVANIZADO NÚMERO 24, DESENVOLVIMENTO DE 100 CM, INCLUSO TRANSPORTE VERTICAL. AF_07/2019	M	10,85	154,93	193,66	2101,21	0,43 %
4.3.6	100804	SBC	REVISAO MADERAMENTO TELHADO COLONIAL COM APROVEITAMENTO	m²	124,69	194,77	243,46	30357,02	6,22 %
4.3.7	94201	SINAPI	TELHAMENTO COM TELHA CERÂMICA CAPA-CANAL, TIPO COLONIAL, COM ATÉ 2 ÁGUAS, INCLUSO TRANSPORTE VERTICAL. AF_07/2019	m²	110,97	45,58	56,97	6321,96	1,30 %
4.4			REVESTIMENTO INTERNO E EXTERNO		1		18287,61	18287,61	3,75 %
4.4.1	87878	SINAPI	CHAPISCO APLICADO EM ALVENARIAS E ESTRUTURAS DE CONCRETO INTERNAS, COM COLHER DE PEDREIRO. ARGAMASSA TRAÇO 1:3 COM PREPARO MANUAL. AF_10/2022	m²	387,48	5,15	6,43	2491,49	0,51 %
4.4.2	89173	SINAPI	(COMPOSIÇÃO REPRESENTATIVA) DO SERVIÇO DE EMBOÇO/MASSA ÚNICA, APLICADO MANUALMENTE, TRAÇO 1:2:8, EM BETONEIRA DE 400L, PAREDES INTERNAS, COM EXECUÇÃO DE TALISCAS, EDIFICAÇÃO HABITACIONAL UNIFAMILIAR (CASAS) E EDIFICAÇÃO PÚBLICA	m²	243,84	36,97	46,21	11267,84	2,31 %
4.4.3	87275	SINAPI	REVESTIMENTO CERÂMICO PARA PAREDES INTERNAS COM PLACAS TIPO ESMALTADA EXTRA DE DIMENSÕES 33X45 CM APLICADAS A MEIA ALTURA DAS PAREDES. AF_02/2023_PE	m²	42,21	85,83	107,28	4528,28	0,93 %
4.5			PISO INTERNO E EXTERNO		1		27640,23	27640,23	5,66 %
4.5.1	87630	SINAPI	CONTRAPISO EM ARGAMASSA TRAÇO 1:4 (CIMENTO E AREIA), PREPARO MECÂNICO COM BETONEIRA 400 L, APLICADO EM ÁREAS SECAS SOBRE LAJE, ADERIDO, ACABAMENTO NÃO REFORÇADO, ESPESSURA 3CM. AF_07/2021	m²	181,21	40,01	50,01	9062,31	1,86 %
4.5.2	87251	SINAPI	REVESTIMENTO CERÂMICO PARA PISO COM PLACAS TIPO ESMALTADA EXTRA DE DIMENSÕES 45X45 CM APLICADA EM AMBIENTES DE ÁREA MAIOR QUE 10 M2. AF_02/2023_PE	m²	181,21	63,77	79,71	14444,24	2,96 %
4.5.3	98689	SINAPI	SOLEIRA EM GRANITO, LARGURA 15 CM, ESPESSURA 2,0 CM. AF_09/2020	M	3,6	123,5	154,37	555,73	
4.5.4	94992	SINAPI	EXECUÇÃO DE PASSEIO (CALÇADA) OU PISO DE CONCRETO COM CONCRETO MOLDADO IN LOCO, FEITO EM OBRA, ACABAMENTO CONVENCIONAL, ESPESSURA 6 CM, ARMADO. AF_08/2022	m²	37,77	75,79	94,73	3577,95	
4.6			INSTALAÇÃO HIDROSANITÁRIA		1		13677,04	13677,04	
4.6.1			INSTALAÇÃO HIDRÁULICA		1		1147,96	1147,96	
4.6.1.1	89401	SINAPI	TUBO, PVC, SOLDÁVEL, DN 20MM, INSTALADO EM RAMAL DE DISTRIBUIÇÃO DE ÁGUA - FORNECIMENTO E INSTALAÇÃO. AF_06/2022	M	22	11,06	13,82	304,04	
4.6.1.2	89446	SINAPI	TUBO, PVC, SOLDÁVEL, DN 25MM, INSTALADO EM PRUMADA DE ÁGUA - FORNECIMENTO E INSTALAÇÃO. AF_06/2022	M	16	5,39	6,73	107,68	

MATÕES DO NORTE / MA
 20,31%
 0,73%
 0,24%
 0,06%
 0,02%
 19.08.2024
 2024

4.6.1.3	89448	SINAPI	TUBO PVC, SOLDÁVEL, DN 40MM, INSTALADO EM PRUMADA DE ÁGUA - FORNECIMENTO E INSTALAÇÃO. AF_06/2022	M	13	16,29	20,36	264,68	0,05 %
4.6.1.4	89485	SINAPI	JOELHO 45 GRAUS, PVC, SOLDÁVEL, DN 25MM, INSTALADO EM PRUMADA DE ÁGUA - FORNECIMENTO E INSTALAÇÃO. AF_06/2022	UN	3	6	7,5	22,5	0,00 %
4.6.1.5	89358	SINAPI	JOELHO 90 GRAUS, PVC, SOLDÁVEL, DN 20MM, INSTALADO EM RAMAL OU SUB-RAMAL DE ÁGUA - FORNECIMENTO E INSTALAÇÃO. AF_06/2022	UN	7	8,03	10,03	70,21	0,01 %
4.6.1.6	89362	SINAPI	JOELHO 90 GRAUS, PVC, SOLDÁVEL, DN 25MM, INSTALADO EM RAMAL OU SUB-RAMAL DE ÁGUA - FORNECIMENTO E INSTALAÇÃO. AF_06/2022	UN	8	9,52	11,9	95,2	0,02 %
4.6.1.7	89497	SINAPI	JOELHO 90 GRAUS, PVC, SOLDÁVEL, DN 40MM, INSTALADO EM PRUMADA DE ÁGUA - FORNECIMENTO E INSTALAÇÃO. AF_06/2022	UN	6	12,79	15,98	95,88	0,02 %
4.6.1.8	89438	SINAPI	TE, PVC, SOLDÁVEL, DN 20MM, INSTALADO EM RAMAL DE DISTRIBUIÇÃO DE ÁGUA - FORNECIMENTO E INSTALAÇÃO. AF_06/2022	UN	2	10,13	12,66	25,32	0,01 %
4.6.1.9	89617	SINAPI	TE, PVC, SOLDÁVEL, DN 25MM, INSTALADO EM PRUMADA DE ÁGUA - FORNECIMENTO E INSTALAÇÃO. AF_06/2022	UN	5	7,34	9,17	45,85	0,01 %
4.6.1.10	89623	SINAPI	TE, PVC, SOLDÁVEL, DN 40MM, INSTALADO EM PRUMADA DE ÁGUA - FORNECIMENTO E INSTALAÇÃO. AF_06/2022	UN	5	18,60	23,32	116,6	0,02 %
4.6.2			INSTALAÇÃO SANITÁRIA		1		12529,08	12529,08	2,57 %
4.6.2.1	89711	SINAPI	TUBO PVC, SERIE NORMAL, ESGOTO PREDIAL, DN 40 MM, FORNECIDO E INSTALADO EM RAMAL DE DESCARGA OU RAMAL DE ESGOTO SANITÁRIO. AF_08/2022	M	20	21,28	26,6	532	0,11 %
4.6.2.2	89712	SINAPI	TUBO PVC, SERIE NORMAL, ESGOTO PREDIAL, DN 50 MM, FORNECIDO E INSTALADO EM RAMAL DE DESCARGA OU RAMAL DE ESGOTO SANITÁRIO. AF_08/2022	M	5	26,51	33,13	165,65	0,03 %
4.6.2.3	89714	SINAPI	TUBO PVC, SERIE NORMAL, ESGOTO PREDIAL, DN 100 MM, FORNECIDO E INSTALADO EM RAMAL DE DESCARGA OU RAMAL DE ESGOTO SANITÁRIO. AF_08/2022	M	5	36,92	46,15	230,75	0,05 %
4.6.2.4	89726	SINAPI	JOELHO 45 GRAUS, PVC, SERIE NORMAL, ESGOTO PREDIAL, DN 40 MM, JUNTA SOLDÁVEL, FORNECIDO E INSTALADO EM RAMAL DE DESCARGA OU RAMAL DE ESGOTO SANITÁRIO. AF_08/2022	UN	4	10	12,5	50	0,01 %
4.6.2.5	89746	SINAPI	JOELHO 45 GRAUS, PVC, SERIE NORMAL, ESGOTO PREDIAL, DN 100 MM, JUNTA ELÁSTICA, FORNECIDO E INSTALADO EM RAMAL DE DESCARGA OU RAMAL DE ESGOTO SANITÁRIO. AF_08/2022	UN	1	27,25	34,06	34,06	0,01 %
4.6.2.6	89724	SINAPI	JOELHO 90 GRAUS, PVC, SERIE NORMAL, ESGOTO PREDIAL, DN 40 MM, JUNTA SOLDÁVEL, FORNECIDO E INSTALADO EM RAMAL DE DESCARGA OU RAMAL DE ESGOTO SANITÁRIO. AF_08/2022	UN	9	9,8	12,25	110,25	0,02 %
4.6.2.7	89744	SINAPI	JOELHO 90 GRAUS, PVC, SERIE NORMAL, ESGOTO PREDIAL, DN 100 MM, JUNTA ELÁSTICA, FORNECIDO E INSTALADO EM RAMAL DE DESCARGA OU RAMAL DE ESGOTO SANITÁRIO. AF_08/2022	UN	2	26,53	33,16	66,32	0,01 %
4.6.2.8	89690	SINAPI	JUNÇÃO SIMPLES, PVC, SERIE R, ÁGUA PLUVIAL, DN 100 X 100 MM, JUNTA ELÁSTICA, FORNECIDO E INSTALADO EM CONDUTORES VERTICAIS DE ÁGUAS PLUVIAIS. AF_06/2022	UN	3	81,86	102,32	306,96	0,04 %
4.6.2.9	89762	SINAPI	TE, PVC, SERIE NORMAL, ESGOTO PREDIAL, DN 40 X 40 MM, JUNTA SOLDÁVEL, FORNECIDO E INSTALADO EM RAMAL DE DESCARGA OU RAMAL DE ESGOTO SANITÁRIO. AF_08/2022	UN	4	14,06	17,57	70,28	0,01 %
4.6.2.10	89798	SINAPI	TUBO PVC, SERIE NORMAL, ESGOTO PREDIAL, DN 50 MM, FORNECIDO E INSTALADO EM PRUMADA DE ESGOTO SANITÁRIO OU VENTILAÇÃO. AF_08/2022	M	8	12,09	15,11	120,88	0,02 %
4.6.2.11	89482	SINAPI	CAIXA SIFONADA, PVC, DN 100 X 100 X 50 MM, FORNECIDA E INSTALADA EM RAMAIS DE ENCAMINHAMENTO DE ÁGUA PLUVIAL. AF_06/2022	UN	1	41,21	51,51	51,51	0,01 %

MATÕES DO NORTE / MA
 PRO. 19,00%
 P.L.S. 44,00%
 RUB. 37,00%
 202

4.6.2.12	98105	SINAPI	CAIXA DE GORDURA DUPLA (CAPACIDADE: 126 L), RETANGULAR, EM ALVENARIA COM TIJOLOS CERÂMICOS MACIÇOS, DIMENSÕES INTERNAS = 0,4X0,7 M, ALTURA INTERNA = 0,8 M. AF_12/2020	UN	1	689,23	861,53	861,53	0,18 %
4.6.2.13	97903	SINAPI	CAIXA ENTERRADA HIDRÁULICA RETANGULAR EM ALVENARIA COM TIJOLOS CERÂMICOS MACIÇOS, DIMENSÕES INTERNAS: 0,8X0,8X0,6 M PARA REDE DE ESGOTO. AF_12/2020	UN	1	843,68	1054,6	1054,6	0,22 %
4.6.2.14	89710	SINAPI	RALO SECO, PVC, DN 100 X 40 MM, JUNTA SOLDÁVEL, FORNECIDO E INSTALADO EM RAMAL DE DESCARGA OU EM RAMAL DE ESGOTO SANITÁRIO. AF_08/2022	UN	2	19,55	24,43	48,86	0,01 %
4.6.2.15	98082	SINAPI	TANQUE SÉPTICO RETANGULAR, EM ALVENARIA COM BLOCOS DE CONCRETO, DIMENSÕES INTERNAS: 1,0 X 2,0 X H=1,4 M, VOLUME ÚTIL: 2000 L (PARA 5 CONTRIBUÍNTES). AF_12/2020	UN	1	3721,24	4651,55	4651,55	0,95 %
4.6.2.16	98062	SINAPI	SUMIDOURO CIRCULAR, EM CONCRETO PRE-MOLDADO, DIÂMETRO INTERNO = 1,88 M, ALTURA INTERNA = 2,00 M, ÁREA DE INFILTRAÇÃO: 13,1 M² (PARA 5 CONTRIBUÍNTES). AF_12/2020 PA	UN	1	3339,11	4173,88	4173,88	0,86 %
4.7			LOUÇAS, ACESSÓRIOS, METAIS E BANCADAS		1		13434,15	13434,15	2,75 %
4.7.1	95546	SINAPI	KIT DE ACESSÓRIOS PARA BANHEIRO EM METAL CROMADO, 5 PEÇAS, INCLUIO FIXAÇÃO. AF_01/2020	UN	2	247,25	309,06	618,12	0,13 %
4.7.2	86883	SINAPI	SIFÃO DO TIPO FLEXÍVEL EM PVC 1 X 1,1/2 - FORNECIMENTO E INSTALAÇÃO. AF_01/2020	UN	4	12,14	15,17	60,68	0,01 %
4.7.3	86880	SINAPI	VÁLVULA EM PLÁSTICO CROMADO TIPO AMERICANA 3.1/2" X 1.1/2" SEM ADAPTADOR PARA PIA - FORNECIMENTO E INSTALAÇÃO. AF_01/2020	UN	4	26,24	32,8	131,2	0,03 %
4.7.4	86885	SINAPI	ENGATE FLEXÍVEL EM PLÁSTICO BRANCO, 1/2" X 40CM - FORNECIMENTO E INSTALAÇÃO. AF_01/2020	UN	4	12,4	15,5	62	0,01 %
4.7.5	95471	SINAPI	VASO SANITÁRIO SFONADO CONVENCIONAL PARA PCO SEM FURO FRONTAL COM LOUÇA BRANCA SEM ASSENTO - FORNECIMENTO E INSTALAÇÃO. AF_01/2020	UN	2	881,1	1101,37	2202,74	0,45 %
4.7.6	95470	SINAPI	VASO SANITÁRIO SFONADO CONVENCIONAL COM LOUÇA BRANCA, INCLUIO CONJUNTO DE LIGAÇÃO PARA BACIA SANITÁRIA AJUSTÁVEL - FORNECIMENTO E INSTALAÇÃO. AF_01/2020	UN	2	345,16	431,45	862,9	0,18 %
4.7.7	100849	SINAPI	ASSENTO SANITÁRIO CONVENCIONAL - FORNECIMENTO E INSTALACAO. AF_01/2020	UN	4	38,49	48,11	192,44	0,04 %
4.7.8	86904	SINAPI	LAVATÓRIO LOUÇA BRANCA SUSPENSO, 29,5 X 39CM OU EQUIVALENTE, PADRÃO POPULAR - FORNECIMENTO E INSTALAÇÃO. AF_01/2020	UN	4	164,5	205,62	822,48	0,17 %
4.7.9	100853	SINAPI	TORNEIRA CROMADA DE MESA PARA LAVATORIO, TIPO MONOCOMANDO. AF_01/2020	UN	4	493,59	616,98	2467,92	0,51 %
4.7.10	100864	SINAPI	BARRA DE APOIO EM "L", EM AÇO INOX POLIDO 60 X 80 CM, FIXADA NA PAREDE - FORNECIMENTO E INSTALACAO. AF_01/2020	UN	2	743,06	928,82	1857,64	0,38 %
4.7.11	100863	SINAPI	BARRA DE APOIO EM "L", EM AÇO INOX POLIDO 70 X 70 CM, FIXADA NA PAREDE - FORNECIMENTO E INSTALACAO. AF_01/2020	UN	2	674,36	842,95	1685,9	0,35 %
4.7.12	86935	SINAPI	CUBA DE EMBUTIR DE AÇO INOXÍVEL MÉDIA, INCLUIO VÁLVULA TIPO AMERICANA E SIFÃO TIPO GARRAFA EM METAL CROMADO - FORNECIMENTO E INSTALAÇÃO. AF_01/2020	UN	1	573,25	716,56	716,56	0,15 %
4.7.13	86872	SINAPI	TANQUE DE LOUÇA BRANCA COM COLLUNA, 30L OU EQUIVALENTE - FORNECIMENTO E INSTALAÇÃO. AF_01/2020	UN	1	814,89	1018,61	1018,61	0,21 %
4.7.14	10759	ORSE	BANCADA EM GRANITO CINZA ANDORINHA, E=2CM	m²	1,05	559,98	699,97	734,96	0,16 %

MATÕES DO NORTE / MA

RUB 0,313%
 UOC 0,313%
 4900
 202
 0,16%

4.8	ESQUADRIAS			1	96361,48	96361,48	19,74 %
4.8.1	PORTAS			1	32134,76	32134,76	6,58 %
4.8.1.1	PORTA DE ALUMÍNIO DE ABRIR COM LAMBRI, COM GUARNIÇÃO, FIXAÇÃO COM PARAFUSOS - FORNECIMENTO E INSTALAÇÃO. AF_12/2019	SINAPI	91338	28,98	1108,86	32134,76	6,58 %
4.8.2	JANELAS			1	64226,72	64226,72	13,16 %
4.8.2.1	JANELA DE ALUMÍNIO DE CORRER COM 4 FOLHAS PARA VIDROS, COM VIDROS, BATENTE, ACABAMENTO COM ACETATO OU BRILHANTE E FERRAGENS. EXCLUSIVE ALIZAR E CONTRAMARCO. FORNECIMENTO E INSTALAÇÃO. AF_12/2019	SINAPI	94573	43,56	528,96	23041,49	4,72 %
4.8.2.2	JANELA DE ALUMÍNIO DE CORRER COM 2 FOLHAS PARA VIDROS, COM VIDROS, BATENTE, ACABAMENTO COM ACETATO OU BRILHANTE E FERRAGENS. EXCLUSIVE ALIZAR E CONTRAMARCO. FORNECIMENTO E INSTALAÇÃO. AF_12/2019	SINAPI	94570	1,5	365,9	666,05	0,14 %
4.8.2.3	JANELA DE ALUMÍNIO TIPO MAXIM-AR, COM VIDROS, BATENTE E FERRAGENS. EXCLUSIVE ALIZAR, ACABAMENTO E CONTRAMARCO. FORNECIMENTO E INSTALAÇÃO. AF_12/2019	SINAPI	94569	0,5	709,4	443,37	0,09 %
4.8.2.4	GRADIL EM FERRO FIXADO EM VÃOS DE JANELAS, FORMADO POR BARRAS CHATAS DE 25X4,8 MM. AF_04/2019	SINAPI	99861	45,56	624,52	35566,41	7,29 %
4.8.2.5	PEITORIL LINEAR EM GRANITO OU MÁRMORE, L = 15CM, COMPRIMENTO DE ATÉ 2M, ASSENTADO COM ARGAMASSA 1:6 COM ADITIVO. AF_11/2020	SINAPI	101965	20	179,58	4459,4	0,92 %
4.9	FORRO			1	12555,43	12555,43	2,57 %
4.9.1	FORRO EM PLACAS DE GESSO, PARA AMBIENTES RESIDENCIAIS. AF_08/2023_PS	SINAPI	96109	179,62	55,92	12555,43	2,57 %
4.10	PINTURAS E ACABAMENTOS			1	45202,79	45202,79	9,26 %
4.10.1	EMASSAMENTO COM MASSA LÁTEX, APLICAÇÃO EM PAREDE, DUAS DEMÃOS, LIXAMENTO MANUAL. AF_04/2023	SINAPI	88497	1009,07	17,89	22562,8	4,62 %
4.10.2	PINTURA LÁTEX ACRÍLICA PREMIUM, APLICAÇÃO MANUAL EM PAREDES, DUAS DEMÃOS. AF_04/2023	SINAPI	88489	1009,07	14,53	18324,71	3,72 %
4.10.3	PINTURA TINTA DE ACABAMENTO (PIGMENTADA) ESMALTE SINTÉTICO ACETINADO EM MADEIRA, 2 DEMÃOS. AF_01/2021	SINAPI	102219	12,96	17,02	275,65	0,06 %
4.10.4	PINTURA COM TINTA ALQUÍDICA DE ACABAMENTO (ESMALTE SINTÉTICO ACETINADO) APLICADA A ROLO OU PINCEL SOBRE SUPERFÍCIES METÁLICAS (EXCETO PERFIL) EXECUTADO EM OBRA (02 DEMÃOS). AF_01/2020	SINAPI	100758	45,56	51,68	2943,17	0,60 %
4.10.5	PINTURA DE PISO COM TINTA ACRÍLICA, APLICAÇÃO MANUAL, 2 DEMÃOS, INCLUSO FUNDO PREPARADOR. AF_05/2021	SINAPI	102491	37,77	23,23	1096,46	0,22 %

MATÔES DO NORTE / MA
 R 19,28%
 L 4,62%
 C 3,72%
 S 0,06%
 P 9,26%
 2/2024

4.11		INSTALAÇÕES ELÉTRICAS		1	19343,2	19343,2	3,96 %
4.11.1		CENTRO DE DISTRIBUIÇÃO		1	3170,94	3170,94	0,65 %
4.11.1.1	101879	SINAPI	QUADRO DE DISTRIBUIÇÃO DE ENERGIA EM CHAPA DE AÇO GALVANIZADO, DE EMBUTIR, COM BARRAMENTO TRIFÁSICO, PARA 24 DISJUNTORES DIN 100A - FORNECIMENTO E INSTALAÇÃO. AF_10/2020	UN	530,69	663,36	0,14 %
4.11.1.2	93653	SINAPI	DISJUNTOR MONOPOLAR TIPO DIN, CORRENTE NOMINAL DE 10A - FORNECIMENTO E INSTALAÇÃO. AF_10/2020	UN	11,03	82,68	0,02 %
4.11.1.3	93654	SINAPI	DISJUNTOR MONOPOLAR TIPO DIN, CORRENTE NOMINAL DE 16A - FORNECIMENTO E INSTALAÇÃO. AF_10/2020	UN	11,71	58,52	0,01 %
4.11.1.4	93663	SINAPI	DISJUNTOR BIPOLAR TIPO DIN, CORRENTE NOMINAL DE 25A - FORNECIMENTO E INSTALAÇÃO. AF_10/2020	UN	56,2	70,25	0,03 %
4.11.1.5	C4530	SEINFRA	DISJUNTOR DIFERENCIAL DR-16A - 40A, 30MA	UN	162,96	1222,2	0,25 %
4.11.1.6	C4562	SEINFRA	DISPOSITIVO DE PROTEÇÃO CONTRA SURTOS DE TENSÃO - DPS-S - 40 KA/440V	UN	133,83	1003,68	0,21 %
4.11.2			ELETRODUTOS E ACESSÓRIOS	1		3363,05	0,69 %
4.11.2.1	91834	SINAPI	ELETRODUTO FLEXÍVEL CORRUGADO, PVC, DN 25 MM (3/4"), PARA CIRCUITOS TERMINAIS, INSTALADO EM FORRO - FORNECIMENTO E INSTALAÇÃO. AF_03/2023_PA	M	19,55	24,43	0,43 %
4.11.2.2	91836	SINAPI	ELETRODUTO FLEXÍVEL CORRUGADO, PVC, DN 32 MM (1"), PARA CIRCUITOS TERMINAIS, INSTALADO EM FORRO - FORNECIMENTO E INSTALAÇÃO. AF_03/2023_PA	M	22,4	28	0,14 %
4.11.2.3	100556	SINAPI	CAIXA DE PASSAGEM PARA TELEFONE 15X15X10CM (SOBREPOR), FORNECIMENTO E INSTALAÇÃO. AF_11/2019	UN	40,09	50,11	
4.11.2.4	91943	SINAPI	CAIXA RETANGULAR 4" X 4" MÉDIA (1,30 M DO PISO), PVC, INSTALADA EM PAREDE - FORNECIMENTO E INSTALAÇÃO. AF_03/2023	UN	23,82	29,77	
4.11.2.5	91937	SINAPI	CAIXA OCTOGONAL 3" X 3", PVC, INSTALADA EM LAJE - FORNECIMENTO E INSTALAÇÃO. AF_03/2023	UN	17,97	22,46	
4.11.3			CABOS E FIOS CONDUTORES	1		4950,05	
4.11.3.1	91926	SINAPI	CABO DE COBRE FLEXÍVEL ISOLADO, 2,5 MM², ANTI-CHAMA 450/750 V, PARA CIRCUITOS TERMINAIS - FORNECIMENTO E INSTALAÇÃO. AF_03/2023	M	542,32	5,48	

MATÔES DO NORTE / MA
 PRO: 19 03 002 / 2024
 FL: 24
 RUB: 0,01

4.11.3.2	91928	SINAPI	CABO DE COBRE FLEXÍVEL ISOLADO, 4 MM², ANTI-CHAMA 450/750 V, PARA CIRCUITOS TERMINAIS - FORNECIMENTO E INSTALAÇÃO. AF_03/2023	M	234,1	6,76	8,45	1978,14	0,41 %
4.11.4			ILUMINAÇÃO, TOMADAS E INTERRUPTORES		1		7859,16	7859,16	1,61 %
4.11.4.1	91996	SINAPI	TOMADA MÉDIA DE EMBUTIR (1 MÓDULO), 2P+T 10 A, INCLUINDO SUPORTE E PLACA - FORNECIMENTO E INSTALAÇÃO. AF_03/2023	UN	28	39,7	49,62	1389,36	0,28 %
4.11.4.2	91997	SINAPI	TOMADA MÉDIA DE EMBUTIR (2 MÓDULO), 2P+T 20 A, INCLUINDO SUPORTE E PLACA - FORNECIMENTO E INSTALAÇÃO. AF_03/2023	UN	8	42,39	52,98	423,84	0,09 %
4.11.4.3	92002	SINAPI	TOMADA MÉDIA DE EMBUTIR (2 MÓDULOS), 2P+T 10 A, SEM SUPORTE E SEM PLACA - FORNECIMENTO E INSTALAÇÃO. AF_03/2023	UN	4	50,93	63,66	254,64	0,05 %
4.11.4.4	91953	SINAPI	INTERRUPTOR SIMPLES (1 MÓDULO), 10A/250V, INCLUINDO SUPORTE E PLACA - FORNECIMENTO E INSTALAÇÃO. AF_03/2023	UN	6	33,81	42,26	253,56	0,05 %
4.11.4.5	91967	SINAPI	INTERRUPTOR SIMPLES (3 MÓDULOS), 10A/250V, INCLUINDO SUPORTE E PLACA - FORNECIMENTO E INSTALAÇÃO. AF_03/2023	UN	4	69,58	86,97	347,88	0,07 %
4.11.4.6	91955	SINAPI	INTERRUPTOR PARALELO (1 MÓDULO), 10A/250V, INCLUINDO SUPORTE E PLACA - FORNECIMENTO E INSTALAÇÃO. AF_03/2023	UN	4	41,1	51,37	205,48	0,04 %
4.11.4.7	97585	SINAPI	LUMINÁRIA TIPO CALHA, DE SOBREPOR, COM 2 LÂMPADAS TUBULARES FLUORESCENTES DE 18 W, COM REATOR DE PARTIDA RÁPIDA - FORNECIMENTO E INSTALAÇÃO. AF_02/2020	UN	4	117,52	146,9	587,6	0,12 %
4.11.4.8	9465	ORSE	LUMINÁRIA TIPO PLAFON (SOBREPOR), QUADRADA, 24X24CM, EM ALUMÍNIO PINTADO NA COR BRANCA, C/DIFUSOR EM VIDRO, ALADIN OU SIMILAR	un	30	117,25	146,56	4396,8	0,90 %
4.12			SERVIÇOS COMPLEMENTARES		1		10782,49	10782,49	2,21 %
4.12.1	2387	ORSE	QUADRO ESCOLAR EM FÓRMICA BRANCA COM MOLDURA	m²	14,4	424,83	531,03	7646,83	1,57 %
4.12.2	102257	SINAPI	DIVISÓRIA SANITÁRIA, TIPO CABINE, EM PAINEL DE GRANILITE, ESP = 3CM, ASSENTADO COM ARGAMASSA COLANTE AC III-E, EXCLUSIVE FERRAGENS. AF_01/2021	m²	5,52	368,52	460,65	2542,78	0,52 %
4.12.3	1776	ORSE	PRATELEIRA EM COMPENSADO, REVESTIDA COM FÓRMICA	m²	1,05	451,72	564,65	552,89	1,12 %
5			PORTAL DE ACESSO		1		6493,03	6493,03	1,33 %
5.1	96527	SINAPI	ESCAVAÇÃO MANUAL PARA VIGA BALDRAME OU SAPATA CORRIDA (INCLUINDO ESCAVAÇÃO PARA COLOCAÇÃO DE FÓRMAS). AF_01/2024	m³	0,75	111,97	139,96	104,97	0,02 %

MATRIZ DE PREÇOS DO NORTE
 PROC. 0.527
 FLS. 1903/2024
 RUB. 45
 2024

5.2	96523	SINAPI	ESCAVAÇÃO MANUAL PARA BLOCO DE COROAMENTO OU SAPATA (INCLUINDO ESCAVAÇÃO PARA COLOCAÇÃO DE FÓRMAS). AF_01/2024	m²	0,24	101,71	127,13	30,51	0,01 %
5.3	96595	SINAPI	REATERRO MANUAL AFILOADO COM SOQUETE. AF_10/2017	m³	0,21	56,41	70,51	14,8	0,00 %
5.4	92779	SINAPI	ARMAÇÃO DE PILAR OU VIGA DE UMA ESTRUTURA CONVENCIONAL DE CONCRETO ARMADO EM UMA EDIFICAÇÃO TERREA OU SOBRADO UTILIZANDO AÇO CA-50 DE 12,5 MM - MONTAGEM. AF_12/2015	KG	45,5	10,97	13,71	623,8	0,13 %
5.5	94975	SINAPI	CONCRETO FCK = 15MPA, TRAÇO 1.3.4.3.5 (EM MASSA SECA DE CIMENTO/ AREIA MÉDIA BRITA 1) - PREPARO MANUAL. AF_05/2021	m³	0,42	502,39	627,98	263,75	0,05 %
5.6	4953	ORSE	IMPERMEABILIZAÇÃO DE ALICERCE E VIGA BALDRAME COM 2 DEMÃOS DE TINTA ASFÁLTICA TIPO NEUTRO DA VEDACIT OU SIMILAR, EXCETO ARGAMASSA IMPERMEABILIZAÇÃO	m²	5,16	26,76	33,45	172,6	0,04 %
5.7	103335	SINAPI	ALVENARIA DE VEDAÇÃO DE BLOCOS CERÂMICOS FURADOS NA HORIZONTAL DE 14X9X19 CM (ESPESSURA 14 CM, BLOCO DETADO) E ARGAMASSA DE ASSENTAMENTO COM PREPARO MANUAL. AF_12/2021	m²	11,54	155,13	193,91	2257,11	0,46 %
5.8	87904	SINAPI	CHAPISCO APLICADO EM ALVENARIA (COM PRESENÇA DE VÃOS) E ESTRUTURAS DE CONCRETO DE FACHADA, COM COLHER DE PEDREIRO. ARGAMASSA TRAÇO 1.3 COM PREPARO MANUAL. AF_19/2022	m²	23,28	8,96	11,2	260,73	0,05 %
5.9	1908	ORSE	REBOCO OU EMBOÇO EXTERNO, DE PAREDE, COM ARGAMASSA TRAÇO T5 - 1.2.8 (CIMENTO / CAL / AREIA), ESPESSURA 2,0 CM	m²	23,28	34,65	43,31	1008,25	0,21 %
5.10	88489	SINAPI	PINTURA LÁTEX ACRÍLICA PREMIUM, APLICAÇÃO MANUAL EM PAREDES, DUAS DEMÃOS. AF_04/2023	m²	23,28	14,53	18,16	422,76	0,09 %
5.11	C3084	SEINFRA	EXECUÇÃO DE PINGADEIRAS	M	4,3	13,5	16,87	72,54	0,01 %
5.12	88415	SINAPI	APLICAÇÃO MANUAL DE FUNDO SELADOR ACRÍLICO EM PAREDES EXTERNAS DE CASAS. AF_03/2024	m²	23,28	4,91	6,13	142,7	0,03 %
5.13	94229	SINAPI	CALHA EM CHAPA DE AÇO GALVANIZADO NÚMERO 24, DESENVOLVIMENTO DE 100 CM, INCLUSO TRANSPORTE VERTICAL. AF_07/2019	M	4,3	154,93	193,86	302,73	0,17 %
5.14	89578	SINAPI	TUBO PVC, SÉRIE R, ÁGUA PLUVIAL, DN 100 MM, FORNECIDO E INSTALADO EM CONDUTORES VERTICAIS DE ÁGUAS PLUVIAIS. AF_06/2022	M	4	29,37	36,71	46,84	0,03 %
5.15	95695	SINAPI	CURVA 90 GRAUS, PVC, SÉRIE R, ÁGUA PLUVIAL, DN 100 MM, JUNTA ELÁSTICA, FORNECIDO E INSTALADO EM CONDUTORES VERTICAIS DE ÁGUAS PLUVIAIS. AF_06/2022	UN	2	55,58	69,87	88,94	0,03 %
6			GRADIL / MURO		1		63712,9	63712,9	13,05 %

MATEOS DO NORTE / M
 PROC. 1908 de 2024
 FL. 46
 RUB.

6.1	9035	ORSE	GRADIL NYLOFOR 30, MALHA 20X5CM, Ø 5MM 250X243 CM, PINTURA BRANCA, VERDE E PRETA, BELGO OU SIMILAR, INCLUSIVE POSTES (SECÇÃO 60X40MM E H=3,20M) E ACESSÓRIOS	m²	111,06	458,95	573,68	63712,9	13,05 %
7			LIMPEZA FINAL		1		1518,58	1518,58	0,31 %
7.1	9537	SINAPI	LIMPEZA FINAL DA OBRA	m²	294,87	4,12	5,15	1518,58	0,31 %

Total sem BDI
Total do BDI
Total Geral

390.522,22
97.603,43
488.125,65

Welane Patricia Nunes do Nascimento

Engenheira Civil

CREA-MA N° 111583494-0

WELANE PATRICIA NUNES DO NASCIMENTO:00065948246
Assinado de forma digital por WELANE PATRICIA NUNES DO NASCIMENTO:00065948246

MATÕES DO NORTE / MA
PROC. 19 08 06 2/202 4
FLS. 47
RUB. 



Bancos
SINAPI - 06/2024 - Maranhão
SBC - 07/2024 - Maranhão
ORSE - 05/2024 - Sergipe
SEINFRA - 028 - Ceará

B.D.I.
25,00%

Encargos Sociais
Não Desonerado:
Horista: 112,68%
Mensalista: 69,90%

DATA: 01/08/2024

OBRA: REFORMA E AMPLIAÇÃO DA CRECHE MUNICIPAL MAXIMIANO FERNANDES

Cronograma Físico e Financeiro

Item	Descrição	Total Por Etapa	30 DIAS	60 DIAS	90 DIAS	120 DIAS
1	SERVIÇOS PRELIMINARES	100,00% 1.775,92	100,00% 1.775,92			
2	DEMOLIÇÕES E REMOÇÕES	100,00% 5.345,88	40,00% 2.138,35	40,00% 2.138,35	20,00% 1.069,18	
3	ADMINISTRAÇÃO DA OBRA	100,00% 15.820,60	25,00% 3.955,15	25,00% 3.955,15	25,00% 3.955,15	25,00% 3.955,15
4	REFORMA E AMPLIAÇÃO	100,00% 393.458,74	25,00% 98.364,69	25,00% 98.364,69	25,00% 98.364,69	25,00% 98.364,69
5	PORTAL DE ACESSO	100,00% 6.493,03		30,00% 1.947,91	30,00% 1.947,91	40,00% 2.597,21
6	GRADIL / MURO	100,00% 63.712,90			50,00% 31.856,45	50,00% 31.856,45
7	LIMPEZA FINAL	100,00% 1.518,58				100,00% 1.518,58
Porcentagem			21,76%	21,8%	28,11%	28,33%
Custo			106.234,11	106.406,10	137.193,37	138.292,08
Porcentagem Acumulado			21,76%	43,56%	71,67%	100,00%
Custo Acumulado			106.234,10	212.640,20	349.833,57	488.125,65

WELANE PATRICIA NUNES
DO
NASCIMENTO:00065948246

Assinado de forma digital por
WELANE PATRICIA NUNES DO
NASCIMENTO:00065948246

Welane Patricia Nunes do Nascimento
Engenheira Civil
CREA-MA N° 111583494-0

MATÕES DO NORTE / MA

PROC. 190802/2024

40



Bancos
SINAPI - 06/2024 - Maranhão
SBC - 07/2024 - Maranhão
ORSE - 05/2024 - Sergipe
SEINFRA - 028 - Ceará

B.D.L.
25,00%

Encargos Sociais
Não Desonerado:
Horista: 112,89%
Mensalista: 69,90%

DATA: 01/08/2024

OBRA: REFORMA E AMPLIAÇÃO DA CRECHE MUNICIPAL MAXIMIANO FERNANDES

Curva ABC de Serviços											
Código	Banco	Descrição	Tipo	Und	Quant.	Valor Unit	Total	Peso (%)	Peso Acumulado (%)		
9035	ORSE	GRADIL NYLOR 3D, MALHA, 20X5CM, Ø 5MM 250X243 CM, PINTURA BRANCA, VERDE E PRETA, BELGO OU SIMILAR, INCLUSIVE POSTES (SEÇÃO 60X40MM E H=3,20M) E ACESSÓRIOS	ALAMBRADOS E GRADIS	m²	111,06	573,68	63.712,90	13,05	13,05		
103333	SINAPI	ALVENARIA DE VEDAÇÃO DE BLOCOS CERÂMICOS FURADOS NA HORIZONTAL DE 9X14X19 CM (ESPESSURA 9 CM) E ARGAMASSA DE ASSENTAMENTO COM PREPARO MANUAL_AF_12/2021	PARE - PAREDES/PAINÉIS	m²	246,84	160,16	39.533,69	8,10	21,15		
99851	SINAPI	GRADIL EM FERRO FIXADO EM VÃOS DE JANELAS, FORMADO POR BARRAS CHATAS DE 25X4,0 MM_AF_04/2019	ESQV - ESQUADRIAS/FERRAGENS/VIDROS	m²	45,56	780,65	35.566,41	7,29	28,44		
91338	SINAPI	PORTA DE ALUMÍNIO DE ABRIR COM LAMBRI, COM GUARNIÇÃO, FIXAÇÃO COM PARAFUSOS - FORNECIMENTO E INSTALAÇÃO_AF_12/2019	ESQV - ESQUADRIAS/FERRAGENS/VIDROS	m²	28,98	1.108,86	32.134,76	6,58	35,02		
100804	SBC	REVISAO MADEIRAMENTO TELHADO COLONIAL COM APROVEITAMENTO	COBERTURAS	m²	124,69	243,46	30.357,02	6,22	41,24		
94573	SINAPI	JANELA DE ALUMÍNIO DE CORRER COM 4 FOLHAS PARA VIDROS, COM VIDROS, BATENTE, ACABAMENTO COM ACETATO OU BRILHANTE E FERRAGENS. EXCLUSIVE ALIZAR E CONTRAMARCO, FORNECIMENTO E INSTALAÇÃO_AF_12/2019	ESQV - ESQUADRIAS/FERRAGENS/VIDROS	m²	43,56	528,96	23.041,49	4,72	45,96		
88497	SINAPI	EMASSAMENTO COM MASSA LÁTEX, APLICAÇÃO EM PAREDE, DUAS DEMÃOS, LIXAMENTO MANUAL_AF_04/2023	PINT - PINTURAS	m²	1.009,07	22,36	22.562,80	4,62	50,58		
88489	SINAPI	PINTURA LÁTEX ACRÍLICA PREMIUM, APLICAÇÃO MANUAL EM PAREDES, DUAS DEMÃOS_AF_04/2023	PINT - PINTURAS	m²	1.032,35	18,16	18.747,47	3,84	54,42		
CPU - 003	Próprio	ADMINISTRAÇÃO DA OBRA	CANT - CANTIEIRO DE OBRAS	MÊS	4,0	3.955,15	15.820,60	3,24	57,66		
92542	SINAPI	TRAMA DE MADEIRA COMPOSTA POR RIPAS, CABROS E TERÇAS PARA TELHADOS DE MANS QUE 2 ÁGUAS PARA TELHA CERÂMICA CAPA-CANAL, INCLUSO TRANSPORTE VERTICAL_AF_07/2019	COBE - COBERTURA	m²	110,97	135,55	15.041,98	3,08	60,75		

MATÕES DO NORTE/MA
PROC. 19.038.002/2024
PLS 29
RUB 2

96557	SINAPI	CONCRETAGEM DE BLOCO DE COROAMENTO OU VIGA BALDRAME, FCK 30 MPa, COM USO DE BOMBA - LANÇAMENTO, ADENSAMENTO E ACABAMENTO. AF_01/2024	FUES - FUNDAÇÕES E ESTRUTURAS	m³	14,4	1.020,92	14.701,24	3,01	63,76
87251	SINAPI	REVESTIMENTO CERÂMICO PARA PISO COM PLACAS TIPO ESMALTADA EXTRA DE DIMENSÕES 45X45 CM APLICADA EM AMBIENTES DE ÁREA MAIOR QUE 10 M2. AF_02/2023_PE	PISO - PISOS	m²	181,21	79,71	14.444,24	2,96	66,72
96109	SINAPI	FORRO EM PLACAS DE GESSO, PARA AMBIENTES RESIDENCIAIS. AF_09/2023_PS	REVE - REVESTIMENTO E TRATAMENTO DE SUPERFÍCIES	m²	179,62	69,90	12.555,43	2,57	68,29
89173	SINAPI	(COMPOSIÇÃO REPRESENTATIVA) DO SERVIÇO DE EMBOÇAMASSA ÚNICA, APLICADO MANUALMENTE, TRAÇO 1:2:8, EM BETONEIRA DE 400L, PAREDES INTERNAS, COM EXECUÇÃO DE TALISAS, EDIFICAÇÃO HABITACIONAL UNIFAMILIAR (CASAS) E EDIFICAÇÃO PÚBLICA PADRÃO, CONTRAPISO EM ARGAMASSA TRAÇO 1:4 (CIMENTO E AREIA), PREPARO MECÂNICO COM BETONEIRA 400 L, APLICADO EM ÁREAS SECAS SOBRE LAJE, ADERIDO, ACABAMENTO NÃO REFORÇADO, ESPESSURA 3CM. AF_07/2021	REVE - REVESTIMENTO E TRATAMENTO DE SUPERFÍCIES	m²	243,84	46,21	11.267,84	2,31	71,60
87630	SINAPI		PISO - PISOS	m²	181,21	50,01	9.062,31	1,86	73,45
2387	ORSE	QUADRO ESCOLAR EM FÓRMICA BRANCA COM MOLDURA	ALAMBRADOS E GRADIS	m²	14,4	531,03	7.646,83	1,57	75,02
92552	SINAPI	FABRICAÇÃO E INSTALAÇÃO DE TESOURA INTEIRA EM MADEIRA NÃO APARELHADA, VÃO DE 10 M, PARA TELHA CERÂMICA OU DE CONCRETO, INCLUSO IÇAMENTO. AF_07/2019	COBE - COBERTURA	UN	2,0	3.422,10	6.844,20	1,40	76,42
94201	SINAPI	TELHAMENTO COM TELHA CERÂMICA CAPA-CANAL, TIPO COLONIAL, COM ATÉ 2 ÁGUAS, INCLUSO TRANSPORTE VERTICAL. AF_07/2019	COBE - COBERTURA	m²	110,97	56,97	6.321,96	1,30	77,72
99059	SINAPI	LOCAÇÃO CONVENCIONAL DE OBRA, UTILIZANDO GABARITO DE TÁBUAS CORRIDAS PONTALETADAS A CADA 2,00M - 2 UTILIZAÇÕES. AF_03/2024	SERT - SERVIÇOS TÉCNICOS	M	64,04	85,67	5.486,30	1,12	78,84
99062	SINAPI	TANQUE SÉPTICO RETANGULAR, EM ALVENARIA COM BLOCOS DE CONCRETO, DIMENSÕES INTERNAS: 1,0 X 2,0 X H=1,4 M, VOLUME ÚTIL: 2000 L (PARA 5 CONTRIBUINTES). AF_12/2020	INHI - INSTALAÇÕES HIDROSANITÁRIAS	UN	1,0	4.651,55	4.651,55	0,95	79,90
87275	SINAPI	REVESTIMENTO CERÂMICO PARA PAREDES INTERNAS COM PLACAS TIPO ESMALTADA EXTRA DE DIMENSÕES 33X45 CM APLICADAS A MEIA ALTURA DAS PAREDES. AF_02/2023_PE	REVE - REVESTIMENTO E TRATAMENTO DE SUPERFÍCIES	m²	42,21	107,28	4.528,28	0,93	80,22
101965	SINAPI	PEDITORIL LINEAR EM GRANITO OU MÁRMORE, L = 15CM, COMPRIMENTO DE ATÉ 2M, ASSENTADO COM ARGAMASSA 1:6 COM ADITIVO. AF_11/2020	REVE - REVESTIMENTO E TRATAMENTO DE SUPERFÍCIES	M	20,0	224,47	4.489,40	0,92	80,44
9465	ORSE	LUMINÁRIA TIPO PLAFON (SOBREPOR), QUADRADADA, 24X24CM, EM ALUMÍNIO PINTADO NA COR BRANCA, C/DIFUSOR EM VIDRO, ALADIN OU SIMILAR	LUMINÁRIAS INTERNAS	un	30,0	146,56	4.396,80	0,90	80,54
99062	SINAPI	SUMIDOURO CIRCULAR, EM CONCRETO PRÉ-MOLDADO, DIÂMETRO INTERNO = 1,88 M, ALTURA INTERNA = 2,00 M, ÁREA DE INFILTRAÇÃO: 13,1 M² (PARA 5 CONTRIBUINTES). AF_12/2020_PA	INHI - INSTALAÇÕES HIDROSANITÁRIAS	UN	1,0	4.173,88	4.173,88	0,86	83,40

MAT. DO NORTE / MAT. DO NORTE

PROC. 1903022024

FLS. 50

RUB. [assinatura]

94662	SINAPI	EXECUÇÃO DE PASSEIO (CALÇADA) OU PISO DE CONCRETO COM CONCRETO MOLDADO IN LOCO, FEITO EM OBRA, ACABAMENTO CONVENCIONAL, ESPESURA 6 CM, ARMADO. AF_08/2022	PISO - PISOS	m²	37,77	94,73	3.577,95	0,73	84,13
102203	SINAPI	PINTURA VERNIZ (INCOLOR) ALQUÍDICO EM MADEIRA, USO INTERNO E EXTERNO, 1 DEMÃO. AF_01/2021	PINT - PINTURAS	m²	235,66	14,13	3.329,87	0,68	84,81
96536	SINAPI	FABRICAÇÃO, MONTAGEM E DESMONTAGEM DE FÓRMA PARA VIGA BALDRAME, EM MADEIRA SERRADA, E=25 MM, 4 UTILIZAÇÕES. AF_01/2024	FUES - FUNDAÇÕES E ESTRUTURAS	m²	32,02	95,42	3.055,34	0,63	85,44
91926	SINAPI	CABO DE COBRE FLEXÍVEL ISOLADO, 2,5 MM², ANTI-CHAMA 450/750 V, PARA CIRCUITOS TERMINAIS - FORNECIMENTO E INSTALAÇÃO. AF_03/2023	INEL - INSTALAÇÃO ELÉTRICA E ILUMINAÇÃO EXTERNA	M	542,32	5,48	2.971,91	0,61	86,05
100758	SINAPI	PINTURA COM TINTA ALQUÍDICA DE ACABAMENTO (ESMALTE SINTÉTICO ACETINADO) APLICADA A ROLO OU PINGEL SOBRE SUPERFÍCIES METÁLICAS (EXCETO PERFIL) EXECUTADO EM OBRA (02 DEMÃOS). AF_01/2020	PINT - PINTURAS	m²	45,96	64,60	2.943,17	0,60	86,65
94229	SINAPI	CALHA EM CHAPA DE AÇO GALVANIZADO NÚMERO 24, DESENVOLVIMENTO DE 100 CM, INCLUSO TRANSPORTE VERTICAL. AF_07/2019	COBE - COBERTURA	M	15,15	193,66	2.933,94	0,60	87,25
92762	SINAPI	ARMAÇÃO DE PILAR OU VIGA DE ESTRUTURA CONVENCIONAL DE CONCRETO ARMADO UTILIZANDO AÇO CA-50 DE 10,0 MM - MONTAGEM. AF_06/2022	FUES - FUNDAÇÕES E ESTRUTURAS	KG	198,08	14,11	2.794,90	0,57	87,83
96545	SINAPI	ARMAÇÃO DE BLOCO UTILIZANDO AÇO CA-50 DE 8 MM - MONTAGEM. AF_01/2024	FUES - FUNDAÇÕES E ESTRUTURAS	KG	128,08	20,67	2.647,41	0,54	88,37
102257	SINAPI	DIVISÓRIA SANITÁRIA, TIPO CABINE, EM PAINEL DE GRANULITE, ESP = 3CM, ASSENTADO COM ARGAMASSA COLANTE AC BI-E, EXCLUSIVE FERRAGENS. AF_01/2021	PARE - PAREDES/PAINÉIS	m²	5,52	460,65	2.542,78	0,52	88,89
87878	SINAPI	CHAPISCO APLICADO EM ALVENARIAS E ESTRUTURAS DE CONCRETO INTERNAS, COM COLHER DE PEDREIRO. ARGAMASSA TRAÇO 1:3 COM PREPARO MANUAL. AF_10/2022	REVE - REVESTIMENTO E TRATAMENTO DE SUPERFÍCIES	m²	387,48	6,43	2.481,49	0,51	89,40
100653	SINAPI	TORNEIRA CROMADA DE MESA PARA LAVATORIO, TIPO MONOCOMANDO. AF_01/2020	INHI - INSTALAÇÕES HIDROSANITÁRIAS	UN	4,0	616,96	2.467,92	0,51	89,90
103335	SINAPI	ALVENARIA DE VEDAÇÃO DE BLOCOS CERÂMICOS FURADOS NA HORIZONTAL DE 14X19X19 CM (ESPESURA 14 CM, BLOCO DEITADO) E ARGAMASSA DE ASSENTAMENTO COM PREPARO MANUAL. AF_12/2021	PARE - PAREDES/PAINÉIS	m²	11,64	193,91	2.257,11	0,46	90,37
96471	SINAPI	VASO SANITÁRIO SIFONADO CONVENCIONAL PARA PCD SEM FURO FRONTAL COM LOUÇA BRANCA SEM ASSENTO - FORNECIMENTO E INSTALAÇÃO. AF_01/2020	INHI - INSTALAÇÕES HIDROSANITÁRIAS	UN	2,0	1.101,37	2.202,74	0,45	90,82
7725	ORSE	REMOÇÃO DE PINTURA LÁTEX (RASPAGEM E/OU LIXAMENTO E/OU ESCOVAÇÃO)	DEMOLIÇÕES / REMOÇÕES	m²	245,79	8,67	2.130,99	0,44	91,25

MATÉRIAS DO NORTE / MATÉRIAS
 PROC. 1908 002/2024
 FLS. 51
 RUB. 1

91834	SINAPI	ELETROUTO FLEXÍVEL CORRUGADO, PVC, DN 25 MM (3/4"), PARA CIRCUITOS TERMINAIS, INSTALADO EM FORRO - FORNECIMENTO E INSTALAÇÃO. AF_03/2023_PA	INEL - INSTALAÇÃO ELÉTRICA/ELÉTRIFICAÇÃO E ILUMINAÇÃO EXTERNA	M	85,0	24,43	2.076,55	0,43	91,68
91928	SINAPI	CABO DE COBRE FLEXÍVEL ISOLADO, 4 MM², ANTI-CHAMA 450/750 V, PARA CIRCUITOS TERMINAIS - FORNECIMENTO E INSTALAÇÃO. AF_03/2023	INEL - INSTALAÇÃO ELÉTRICA/ELÉTRIFICAÇÃO E ILUMINAÇÃO EXTERNA	M	234,1	8,45	1.978,14	0,41	92,09
18	ORSE	DEMOLIÇÃO DE PISO CERÂMICO OU LADRILHO	DEMOLIÇÕES / REMOÇÕES	m²	111,95	17,12	1.916,58	0,39	92,48
100664	SINAPI	SARRA DE APOIO EM "L", EM AÇO INOX POLIDO 80 X 80 CM, FIXADA NA PAREDE - FORNECIMENTO E INSTALAÇÃO. AF_01/2020	INHI - INSTALAÇÕES HIDROSANITÁRIAS	UN	2,0	928,82	1.857,64	0,38	92,86
100663	SINAPI	SARRA DE APOIO EM "L", EM AÇO INOX POLIDO 70 X 70 CM, FIXADA NA PAREDE - FORNECIMENTO E INSTALAÇÃO. AF_01/2020	INHI - INSTALAÇÕES HIDROSANITÁRIAS	UN	2,0	842,95	1.685,90	0,35	93,20
9537	SINAPI	LIMPEZA FINAL DA OBRA	SEDN - SERVIÇOS DIVERSOS	m²	204,87	5,15	1.518,58	0,31	93,51
103689	SINAPI	FORNECIMENTO E INSTALAÇÃO DE PLACA DE OBRA COM CHAPA GALVANIZADA E ESTRUTURA DE MADEIRA. AF_03/2022_PS	PAV - PAVIMENTAÇÃO	m²	3,75	395,60	1.483,50	0,30	93,82
103669	SINAPI	CONCRETAGEM DE PILARES, FCX = 25 MPA, COM USO DE BALDES - LANÇAMENTO, ADENSAMENTO E ACABAMENTO. AF_02/2022	FUES - FUNDAÇÕES E ESTRUTURAS	m³	1,08	1.315,27	1.420,49	0,29	94,11
91996	SINAPI	TOMADA MÉDIA DE EMBUTIR (1 MÓDULO), 2P+T 10 A, INCLUINDO SUPORTE E PLACA - FORNECIMENTO E INSTALAÇÃO. AF_03/2023	INEL - INSTALAÇÃO ELÉTRICA/ELÉTRIFICAÇÃO E ILUMINAÇÃO EXTERNA	UN	28,0	49,62	1.389,36	0,28	94,39
C4530	SEINFRA	DISJUNTOR DIFERENCIAL DR-16A - 40A, 30MA	BASES, CHAVES E DISJUNTORES	UN	6,0	203,70	1.222,20	0,25	94,64
102491	SINAPI	PINTURA DE PISO COM TINTA ACRÍLICA, APLICAÇÃO MANUAL, 2 DEMÃOS, INCLUSO FUNDO PREPARADOR. AF_05/2021	PINT - PINTURAS	m²	37,77	29,03	1.090,46	0,22	94,87
97903	SINAPI	CAIXA ENTERRADA HIDRÁULICA RETANGULAR EM ALVENARIA COM TUBOS CERÂMICOS MACIÇOS, DIMENSÕES INTERNAS: 0,8X0,8X0,6 M PARA REDE DE ESGOTO. AF_12/2020	INHI - INSTALAÇÕES HIDROSANITÁRIAS	UN	1,0	1.054,60	1.054,60	0,22	95,09
92565	SINAPI	FABRICAÇÃO E INSTALAÇÃO DE ESTRUTURA PONTEADA DE MADEIRA NÃO APARELHADA PARA TELHADOS COM ATÉ 2 ÁGUAS E PARA TELHA CERÂMICA OU DE CONCRETO, INCLUSO TRANSPORTE VERTICAL. AF_12/2015	COBE - COBERTURA	m²	19,97	51,17	1.021,86	0,21	95,29
86872	SINAPI	TANQUE DE LOUÇA BRANCA COM COLUMA, 30L OU EQUIVALENTE - FORNECIMENTO E INSTALAÇÃO. AF_01/2020	INHI - INSTALAÇÕES HIDROSANITÁRIAS	UN	1,0	1.018,61	1.018,61	0,21	95,50

MATÕES DO NORTE / MA
 PROC. 19.08.00-2/2024
 FLS. 32
 RUB. 1

1908	ORSE	REBOCO OU EMBOÇO EXTERNO, DE PAREDE, COM ARGAMASSA TRAÇO T5 - 1:2:6 (CIMENTO / CAL / AREIA), ESPESURA 2,0 CM	ARGAMASSAS	m²	23,28	43,31	1.008,25	0,21	95,71
C4562	SEINFRA	DISPOSITIVO DE PROTEÇÃO CONTRA SURTOS DE TENSÃO - DPS'S - 40 KA/40V	OUTROS ELEMENTOS	UN	6,0	167,28	1.003,68	0,21	95,92
95470	SINAPI	VASO SANITARIO SIFONADO CONVENCIONAL COM LOUÇA BRANCA, INCLUSO CONJUNTO DE LIGAÇÃO PARA BACIA SANITÁRIA AJUSTÁVEL - FORNECIMENTO E INSTALAÇÃO. AF_01/2020	INHI - INSTALAÇÕES HIDROSANITÁRIAS	UN	2,0	431,45	862,90	0,18	96,09
98105	SINAPI	CAIXA DE GOROURA DUPLA (CAPACIDADE: 126 L), RETANGULAR, EM ALVENARIA COM TIJOLOS CERÂMICOS MACIÇOS, DIMENSÕES INTERNAS = 0,4X0,7 M, ALTURA INTERNA = 0,8 M. AF_12/2020	INHI - INSTALAÇÕES HIDROSANITÁRIAS	UN	1,0	861,53	861,53	0,18	96,27
86904	SINAPI	LAVATÓRIO LOUÇA BRANCA SUSPENSO, 29,5 X 39CM OU EQUIVALENTE, PADRÃO POPULAR - FORNECIMENTO E INSTALAÇÃO. AF_01/2020	INHI - INSTALAÇÕES HIDROSANITÁRIAS	UN	4,0	205,62	822,48	0,17	96,44
10759	ORSE	BANCADA EM GRANITO CINZA ANDORINHA, E=2CM	CONVERSÃO INFOORCA	m²	1,05	699,97	734,96	0,15	96,59
86936	SINAPI	CUBA DE EMBUTIR DE AÇO INOXIDÁVEL MÉDIA, INCLUSO VÁLVULA TIPO AMERICANA E SIFÃO TIPO GARRAFA EM METAL CROMADO - FORNECIMENTO E INSTALAÇÃO. AF_01/2020	INHI - INSTALAÇÕES HIDROSANITÁRIAS	UN	1,0	716,56	716,56	0,15	96,73
91836	SINAPI	ELETRODUTO FLEXÍVEL CORRUGADO, PVC, DN 32 MM (1"), PARA CIRCUITOS TERMINAIS, INSTALADO EM FORRO - FORNECIMENTO E INSTALAÇÃO. AF_03/2023_PA	INEL - INSTALAÇÃO ELÉTRICA/ELETRIFICAÇÃO E ILUMINAÇÃO EXTERNA	M	25,0	28,00	700,00	0,14	96,88
94570	SINAPI	JANELA DE ALUMÍNIO DE CORRER COM 2 FOLHAS PARA VIDROS, COM VIDROS, BATENTE, ACABAMENTO COM ACETATO OU BRILHANTE E FERRAGENS EXCLUSIVE ALIZAR E CONTRAMARCO, FORNECIMENTO E INSTALAÇÃO. AF_12/2019	ESOV - ESQUADRIAS/FERRAGENS/VIDROS	m²	1,5	457,37	686,05	0,14	97,02
101879	SINAPI	QUADRO DE DISTRIBUIÇÃO DE ENERGIA EM CHAPA DE AÇO GALVANIZADO, DE EMBUTIR, COM BARRAMENTO TRIFÁSICO, PARA 24 DISJUNTORES DIN 100A - FORNECIMENTO E INSTALAÇÃO. AF_10/2020	INEL - INSTALAÇÃO ELÉTRICA/ELETRIFICAÇÃO E ILUMINAÇÃO EXTERNA	UN	1,0	663,36	663,36	0,14	97,15
92779	SINAPI	ARMAÇÃO DE PILAR OU VIGA DE UMA ESTRUTURA CONVENCIONAL DE CONCRETO ARMADO EM UMA EDIFICAÇÃO TERREA OU SOBRAO UTILIZANDO AÇO CA-50 DE 12,5 MM - MONTAGEM. AF_12/2015	FUES - FUNDAÇÕES E ESTRUTURAS	KG	45,5	13,71	623,80	0,13	97,28
95546	SINAPI	KIT DE ACESSÓRIOS PARA BANHEIRO EM METAL CROMADO, 5 PEÇAS, INCLUSO FIXAÇÃO. AF_01/2020	INHI - INSTALAÇÕES HIDROSANITÁRIAS	UN	2,0	309,06	618,12	0,18	97,41
96523	SINAPI	ESCAVAÇÃO MANUAL PARA BLOCO DE COROAMENTO OU SAPATA (INCLUINDO ESCAVAÇÃO PARA COLOCAÇÃO DE FORMAS). AF_01/2024	MOVT - MOVIMENTO DE TERRA	m³	4,84	127,13	615,30	0,13	97,54
1776	ORSE	PRATELEIRA EM COMPENSADO, REVESTIDA COM FÓRMICA	ESQUADRIAS DE MADEIRA	m²	1,05	564,65	592,88	0,12	97,66

MATÕES DO NORTE / MA
 PROC. 19.000.002/2024
 FL 5
 RUB. 4

97585	SINAPI	LUMINÁRIA TIPO CALHA, DE SOBREPOR, COM 2 LÂMPADAS TUBULARES FLUORESCENTES DE 18 W, COM REATOR DE PARTIDA RÁPIDA - FORNECIMENTO E INSTALAÇÃO. AF_02/2020	INEL - INSTALAÇÃO ELÉTRICA/ELETRIFICAÇÃO E ILUMINAÇÃO EXTERNA	UN	4,0	146,90	587,60	0,12	97,78
98689	SINAPI	SOLEIRA EM GRANITO, LARGURA 15 CM, ESPESSURA 2,0 CM. AF_09/2020	PISO - PISOS	M	3,6	154,37	555,73	0,11	97,89
89711	SINAPI	TUBO PVC, SERIE NORMAL, ESGOTO PREDIAL, DN 40 MM, FORNECIDO E INSTALADO EM RAMAL DE DESCARGA OU RAMAL DE ESGOTO SANITÁRIO. AF_09/2022	INH - INSTALAÇÕES HIDROSANITÁRIAS	M	20,0	26,60	532,00	0,11	98,00
4953	ORSE	IMPERMEABILIZAÇÃO DE ALICERCE E VIGA BALDRAME COM 2 DEMÃOS DE TINTA ASFÁLTICA TIPO NEUTROL DA VEDACIT OU SIMILAR, EXCETO ARGAMASSA IMPERMEABILIZAÇÃO	TRATAMENTOS DE SUPERFÍCIES	m²	15,4	33,45	515,13	0,11	98,11
94569	SINAPI	JANELA DE ALUMÍNIO TIPO MAXIM-AR, COM VIDROS, BATENTE E FERRAGENS, EXCLUSIVE ALIZAR, ACABAMENTO E CONTRAMARCO. FORNECIMENTO E INSTALAÇÃO. AF_12/2019	ESQV - ESQUADRIAS/FERRAGENS/VIDROS	m²	0,5	886,75	443,37	0,09	98,20
96527	SINAPI	ESCAVAÇÃO MANUAL PARA VIGA BALDRAME OU SAPATA CORRIDA (INCLUINDO ESCAVAÇÃO PARA COLOCAÇÃO DE FÓRMAS). AF_01/2024	MOVT - MOVIMENTO DE TERRA	m³	3,15	139,96	440,87	0,09	98,29
91937	SINAPI	CAIXA OCTOGONAL 3" X 3", PVC, INSTALADA EM LAJE - FORNECIMENTO E INSTALAÇÃO. AF_03/2023	INEL - INSTALAÇÃO ELÉTRICA/ELETRIFICAÇÃO E ILUMINAÇÃO EXTERNA	UN	19,0	22,46	426,74	0,09	98,37
91997	SINAPI	TOMADA MÉDIA DE EMBUTIR (1 MÓDULO), 2P+T 20 A, INCLUINDO SUPORTE E PLACA - FORNECIMENTO E INSTALAÇÃO. AF_03/2023	INEL - INSTALAÇÃO ELÉTRICA/ELETRIFICAÇÃO E ILUMINAÇÃO EXTERNA	UN	8,0	52,98	423,84	0,09	98,46
22	ORSE	DEMOLIÇÃO DE REVESTIMENTO CERÂMICO OU AZULEJO	DEMOLIÇÕES / REMOÇÕES	m²	17,11	24,52	419,53	0,09	98,55
97661	SINAPI	REMOÇÃO DE CABOS ELÉTRICOS, COM SEÇÃO DE 10 MM², FORMA MANUAL, SEM REAPROVEITAMENTO. AF_09/2023	SERP - SERVIÇOS PRELIMINARES	M	400,0	0,97	388,00	0,08	98,63
91967	SINAPI	INTERRUPTOR SIMPLES (3 MÓDULOS), 10A/250V, INCLUINDO SUPORTE E PLACA - FORNECIMENTO E INSTALAÇÃO. AF_03/2023	INEL - INSTALAÇÃO ELÉTRICA/ELETRIFICAÇÃO E ILUMINAÇÃO EXTERNA	UN	4,0	86,97	347,88	0,07	98,70
89690	SINAPI	JUNÇÃO SIMPLES, PVC, SERIE R, ÁGUA PLUVIAL, DN 100 X 100 MM, JUNTA ELÁSTICA, FORNECIDO E INSTALADO EM CONDUTORES VERTICAIS DE ÁGUAS PLUVIAIS. AF_06/2022	INH - INSTALAÇÕES HIDROSANITÁRIAS	UN	3,0	102,32	306,96	0,06	98,76
89401	SINAPI	TUBO, PVC, SOLDÁVEL, DN 20MM, INSTALADO EM RAMAL DE DISTRIBUIÇÃO DE ÁGUA - FORNECIMENTO E INSTALAÇÃO. AF_06/2022	INH - INSTALAÇÕES HIDROSANITÁRIAS	M	22,0	13,82	304,04	0,06	98,82
016510	SBC	A R T TABELA A DO CREA ACIMA DE R\$15.000,00	DESPESAS LEGAIS	UN	1,0	292,42	292,42	0,06	98,88

MATÉRIAS DO NORTE
 PROC. 190883/2024
 FL. 5
 RUB. 15

102219	SINAPI	PINTURA TINTA DE ACABAMENTO (PIGMENTADA) ESMALTE SINTÉTICO ACETINADO EM MADEIRA, 2 DEMÃOS. AF_01/2021	PINT - PINTURAS	m²	12,96	21,27	275,65	0,06	98,94
89448	SINAPI	TUBO PVC, SOLDÁVEL, DN 40MM, INSTALADO EM PRUMADA DE ÁGUA - FORNECIMENTO E INSTALAÇÃO. AF_05/2022	INH - INSTALAÇÕES HIDROSANITÁRIAS	M	13,0	20,36	264,68	0,05	98,99
94975	SINAPI	CONCRETO FCK = 15MPA, TRAÇO 1.3.4.3.5 (EM MASSA SECA DE CIMENTO/ AREIA MÉDIA/ BRITA 1) - PREPARO MANUAL. AF_05/2021	FUES - FUNDAMENTOS E ESTRUTURAS	m³	0,42	627,98	263,75	0,05	99,05
87904	SINAPI	CHAPISCO APLICADO EM ALVENARIA (COM PRESENÇA DE VÃOS) E ESTRUTURAS DE CONCRETO DE FACHADA, COM COLHER DE PEDREIRO. ARGAMASSA TRAÇO 1.3 COM PREPARO MANUAL. AF_10/2022	REVE - REVESTIMENTO E TRATAMENTO DE SUPERFÍCIES	m²	23,28	11,20	260,73	0,05	99,10
92002	SINAPI	TOMADA MÉDIA DE EMBUTIR (2 MÓDULOS), 2P+T 10 A, SEM SUPORTE E SEM PLACA - FORNECIMENTO E INSTALAÇÃO. AF_03/2023	INEL - INSTALAÇÃO ELÉTRICA/ELÉTRIFICAÇÃO E ILUMINAÇÃO EXTERNA	UN	4,0	63,66	254,64	0,05	99,15
91953	SINAPI	INTERRUPTOR SIMPLES (1 MÓDULO), 10A/250V, INCLUINDO SUPORTE E PLACA - FORNECIMENTO E INSTALAÇÃO. AF_03/2023	INEL - INSTALAÇÃO ELÉTRICA/ELÉTRIFICAÇÃO E ILUMINAÇÃO EXTERNA	UN	6,0	42,26	253,56	0,05	99,20
96617	SINAPI	LASTRO DE CONCRETO MAGRO, APLICADO EM BLOCOS DE COROAMENTO OU SAPATAS, ESPESURA DE 3 CM. AF_01/2024	FUES - FUNDAMENTOS E ESTRUTURAS	m²	10,24	24,75	253,44	0,05	99,26
89714	SINAPI	TUBO PVC, SERIE NORMAL, ESGOTO PREDIAL, DN 100 MM, FORNECIDO E INSTALADO EM RAMAL DE DESCARGA OU RAMAL DE ESGOTO SANITÁRIO. AF_05/2022	INH - INSTALAÇÕES HIDROSANITÁRIAS	M	5,0	46,15	230,75	0,05	99,30
91955	SINAPI	INTERRUPTOR PARALELO (1 MÓDULO), 10A/250V, INCLUINDO SUPORTE E PLACA - FORNECIMENTO E INSTALAÇÃO. AF_03/2023	INEL - INSTALAÇÃO ELÉTRICA/ELÉTRIFICAÇÃO E ILUMINAÇÃO EXTERNA	UN	4,0	51,37	205,48	0,04	99,35
6	ORSE	DEMOLIÇÃO DE ALVENARIA DE BLOCO CERÂMICO E=0,09M - REVESTIDA	DEMOLIÇÕES / REMOÇÕES	m³	5,57	36,83	205,14	0,04	99,39
100849	SINAPI	ASSENTO SANITÁRIO CONVENCIONAL - FORNECIMENTO E INSTALAÇÃO. AF_01/2020	INH - INSTALAÇÕES HIDROSANITÁRIAS	UN	4,0	48,11	192,44	0,04	99,43
97644	SINAPI	REMOÇÃO DE PORTAS, DE FORMA MANUAL, SEM REAPROVEITAMENTO. AF_09/2023	SERP - SERVIÇOS PRELIMINARES	m²	14,7	13,00	191,10	0,04	99,47
89712	SINAPI	TUBO PVC, SERIE NORMAL, ESGOTO PREDIAL, DN 50 MM, FORNECIDO E INSTALADO EM RAMAL DE DESCARGA OU RAMAL DE ESGOTO SANITÁRIO. AF_05/2022	INH - INSTALAÇÕES HIDROSANITÁRIAS	M	5,0	33,13	165,65	0,03	99,50
89578	SINAPI	TUBO PVC, SÉRIE R, ÁGUA PLUVIAL, DN 100 MM, FORNECIDO E INSTALADO EM CONDUTORES VERTICAIS DE ÁGUAS PLUVIAIS. AF_06/2022	INH - INSTALAÇÕES HIDROSANITÁRIAS	M	4,0	36,71	146,84	0,03	99,53

MATÕES DO NORTE / MA
 PROC. 190800-2/2024
 FL. 55
 REC. 4

88415	SINAPI	APLICAÇÃO MANUAL DE FUNDO SELADOR ACRÍLICO EM PAREDES EXTERNAS DE CASAS. AF_03/2024	PINT - PINTURAS	m²	23,28	6,13	142,70	0,03	99,56
93663	SINAPI	DISJUNTOR BIPOLAR TIPO DIN, CORRENTE NOMINAL DE 25A - FORNECIMENTO E INSTALAÇÃO. AF_10/2020	INEL - INSTALAÇÃO ELÉTRICA-ILUMINAÇÃO E ILUMINAÇÃO EXTERNA	UN	2,0	70,25	140,50	0,03	99,59
95695	SINAPI	CURVA 90 GRAUS, PVC, SERIE R, ÁGUA PLUVIAL, DN 100 MM, JUNTA ELÁSTICA, FORNECIDO E INSTALADO EM CONDUTORES VERTICAIS DE ÁGUAS PLUVIAIS. AF_06/2022	INHI - INSTALAÇÕES HIDROSANITÁRIAS	UN	2,0	69,47	138,94	0,03	99,62
86880	SINAPI	VÁLVULA EM PLÁSTICO CROMADO TIPO AMERICANA 3.1/2" X 1.1/2" SEM ADAPTADOR PARA PIA - FORNECIMENTO E INSTALAÇÃO. AF_01/2020	INHI - INSTALAÇÕES HIDROSANITÁRIAS	UN	4,0	32,80	131,20	0,03	99,64
89798	SINAPI	TUBO PVC, SERIE NORMAL, ESGOTO PREDIAL, DN 50 MM, FORNECIDO E INSTALADO EM PRUMADA DE ESGOTO SANITÁRIO OU VENTILAÇÃO. AF_08/2022	INHI - INSTALAÇÕES HIDROSANITÁRIAS	M	8,0	15,11	120,88	0,02	99,67
89623	SINAPI	TE, PVC, SOLDÁVEL, DN 40MM, INSTALADO EM PRUMADA DE ÁGUA - FORNECIMENTO E INSTALAÇÃO. AF_06/2022	INHI - INSTALAÇÕES HIDROSANITÁRIAS	UN	5,0	23,32	116,60	0,02	99,69
89724	SINAPI	JOELHO 90 GRAUS, PVC, SERIE NORMAL, ESGOTO PREDIAL, DN 40 MM, JUNTA SOLDÁVEL, FORNECIDO E INSTALADO EM RAMAL DE DESCARGA OU RAMAL DE ESGOTO SANITÁRIO. AF_09/2022	INHI - INSTALAÇÕES HIDROSANITÁRIAS	UN	9,0	12,25	110,25	0,02	99,72
89446	SINAPI	TUBO, PVC, SOLDÁVEL, DN 25MM, INSTALADO EM PRUMADA DE ÁGUA - FORNECIMENTO E INSTALAÇÃO. AF_06/2022	INHI - INSTALAÇÕES HIDROSANITÁRIAS	M	16,0	6,73	107,68	0,02	99,74
100556	SINAPI	CAIXA DE PASSAGEM PARA TELEFONE 15X15X16CM (SOBREPOR). FORNECIMENTO E INSTALACAO. AF_11/2019	INES - INSTALAÇÕES ESPECIAIS	UN	2,0	50,11	100,22	0,02	99,76
89497	SINAPI	JOELHO 90 GRAUS, PVC, SOLDÁVEL, DN 40MM, INSTALADO EM PRUMADA DE ÁGUA - FORNECIMENTO E INSTALAÇÃO. AF_09/2022	INHI - INSTALAÇÕES HIDROSANITÁRIAS	UN	6,0	15,98	95,88	0,02	99,78
89362	SINAPI	JOELHO 90 GRAUS, PVC, SOLDÁVEL, DN 25MM, INSTALADO EM RAMAL OU SUB-RAMAL DE ÁGUA - FORNECIMENTO E INSTALAÇÃO. AF_06/2022	INHI - INSTALAÇÕES HIDROSANITÁRIAS	UN	8,0	11,90	95,20	0,02	99,80
93653	SINAPI	DISJUNTOR MONOPOLAR TIPO DIN, CORRENTE NOMINAL DE 10A - FORNECIMENTO E INSTALAÇÃO. AF_10/2020	INEL - INSTALAÇÃO ELÉTRICA-ILUMINAÇÃO E ILUMINAÇÃO EXTERNA	UN	6,0	13,78	82,68	0,02	99,81
C3084	SEINFRA	EXECUÇÃO DE PINGADEIRAS	RECUPERAÇÃO ESTRUTURAL	M	4,3	16,87	72,54	0,01	99,83
89782	SINAPI	TE, PVC, SERIE NORMAL, ESGOTO PREDIAL, DN 40 X 40 MM, JUNTA SOLDÁVEL, FORNECIDO E INSTALADO EM RAMAL DE DESCARGA OU RAMAL DE ESGOTO SANITÁRIO. AF_09/2022	INHI - INSTALAÇÕES HIDROSANITÁRIAS	UN	4,0	17,57	70,28	0,01	99,84

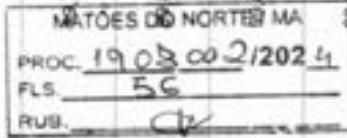

89358	SINAPI	JOELHO 90 GRAUS, PVC, SOLDÁVEL, DN 20MM, INSTALADO EM RAMAL OU SUB-RAMAL DE ÁGUA - FORNECIMENTO E INSTALAÇÃO. AF_06/2022	INHI - INSTALAÇÕES HIDROSANITÁRIAS	UN	7,0	10,03	70,21	0,01	99,86
89744	SINAPI	JOELHO 90 GRAUS, PVC, SERIE NORMAL, ESGOTO PREDIAL, DN 100 MM, JUNTA ELÁSTICA, FORNECIDO E INSTALADO EM RAMAL DE DESCARGA OU RAMAL DE ESGOTO SANITÁRIO. AF_06/2022	INHI - INSTALAÇÕES HIDROSANITÁRIAS	UN	2,0	33,16	66,32	0,01	99,87
86885	SINAPI	ENGATE FLEXÍVEL EM PLÁSTICO BRANCO, 1/2" X 40CM - FORNECIMENTO E INSTALAÇÃO. AF_01/2020	INHI - INSTALAÇÕES HIDROSANITÁRIAS	UN	4,0	15,50	62,00	0,01	99,88
86883	SINAPI	SIFÃO DO TIPO FLEXÍVEL EM PVC 1 X 1,1/2 - FORNECIMENTO E INSTALAÇÃO. AF_01/2020	INHI - INSTALAÇÕES HIDROSANITÁRIAS	UN	4,0	15,17	60,68	0,01	99,90
91943	SINAPI	CADIA RETANGULAR 4" X 4" MÉDIA (1,30 M DO PISO), PVC, INSTALADA EM PAREDE - FORNECIMENTO E INSTALAÇÃO. AF_03/2023	INEL - INSTALAÇÃO ELÉTRICA-ELETRIFICAÇÃO E ILUMINAÇÃO EXTERNA	UN	2,0	29,77	59,54	0,01	99,91
93654	SINAPI	DISJUNTOR MONOPOLAR TIPO DIN, CORRENTE NOMINAL DE 16A - FORNECIMENTO E INSTALAÇÃO. AF_10/2020	INEL - INSTALAÇÃO ELÉTRICA-ELETRIFICAÇÃO E ILUMINAÇÃO EXTERNA	UN	4,0	14,63	58,52	0,01	99,92
89482	SINAPI	CADIA SIFONADA, PVC, DN 100 X 100 X 50 MM, FORNECIDA E INSTALADA EM RAMAIS DE ENCAMINHAMENTO DE ÁGUA PLUVIAL. AF_06/2022	INHI - INSTALAÇÕES HIDROSANITÁRIAS	UN	1,0	51,51	51,51	0,01	99,93
89726	SINAPI	JOELHO 45 GRAUS, PVC, SERIE NORMAL, ESGOTO PREDIAL, DN 40 MM, JUNTA SOLDÁVEL, FORNECIDO E INSTALADO EM RAMAL DE DESCARGA OU RAMAL DE ESGOTO SANITÁRIO. AF_06/2022	INHI - INSTALAÇÕES HIDROSANITÁRIAS	UN	4,0	12,50	50,00	0,01	99,94
89710	SINAPI	RALO SECO, PVC, DN 100 X 40 MM, JUNTA SOLDÁVEL, FORNECIDO E INSTALADO EM RAMAL DE DESCARGA OU EM RAMAL DE ESGOTO SANITÁRIO. AF_06/2022	INHI - INSTALAÇÕES HIDROSANITÁRIAS	UN	2,0	24,43	48,86	0,01	99,95
89617	SINAPI	TE, PVC, SOLDÁVEL, DN 25MM, INSTALADO EM PRUMADA DE ÁGUA - FORNECIMENTO E INSTALAÇÃO. AF_06/2022	INHI - INSTALAÇÕES HIDROSANITÁRIAS	UN	5,0	9,17	45,85	0,01	99,96
89746	SINAPI	JOELHO 45 GRAUS, PVC, SERIE NORMAL, ESGOTO PREDIAL, DN 100 MM, JUNTA ELÁSTICA, FORNECIDO E INSTALADO EM RAMAL DE DESCARGA OU RAMAL DE ESGOTO SANITÁRIO. AF_06/2022	INHI - INSTALAÇÕES HIDROSANITÁRIAS	UN	1,0	34,06	34,06	0,01	99,97
97665	SINAPI	REMOÇÃO DE LUMINÁRIAS, DE FORMA MANUAL, SEM REAPROVEITAMENTO. AF_09/2023	SERP - SERVIÇOS PRELIMINARES	UN	13,0	2,47	32,11	0,01	99,97
89438	SINAPI	TE, PVC, SOLDÁVEL, DN 20MM, INSTALADO EM RAMAL DE DISTRIBUIÇÃO DE ÁGUA - FORNECIMENTO E INSTALAÇÃO. AF_06/2022	INHI - INSTALAÇÕES HIDROSANITÁRIAS	UN	2,0	12,66	25,32	0,01	99,98
7215	ORSE	REMOÇÃO DE METAIS SANITÁRIOS (TORNEIRA, REGISTROS, CHUVEIROS, ETC.)	DEMOLIÇÕES / REMOÇÕES	un	1,0	24,56	24,56	0,01	99,98
89485	SINAPI	JOELHO 45 GRAUS, PVC, SOLDÁVEL, DN 25MM, INSTALADO EM PRUMADA DE ÁGUA - FORNECIMENTO E INSTALAÇÃO. AF_06/2022	INHI - INSTALAÇÕES HIDROSANITÁRIAS	UN	3,0	7,50	22,50	0,00	99,99

MATÔES DO NORTE / MA
 PROC. 1903002/2024
 FLS 114
 RUBR 001

2095	ORSE	REMOÇÃO DE VASO SANITÁRIO	LOUÇAS E METAIS SANITÁRIOS	un	1,0	15,75	15,75	0,00	99,99
3262	ORSE	REMOÇÃO DE LAVATÓRIO	CONVERSÃO INFOWORCA	un	1,0	15,75	15,75	0,00	100,00
96995	SINAPI	REATERRO MANUAL APILOADO COM SOQUETE. AF_10/2017	MOVT - MOVIMENTO DE TERRA	m³	0,21	70,51	14,80	0,00	100,00
97660	SINAPI	REMOÇÃO DE INTERRUPTORES/TOMADAS ELÉTRICAS, DE FORMA MANUAL, SEM REAPROVEITAMENTO. AF_09/2023	SERP - SERVIÇOS PRELIMINARES	UN	7,0	0,91	6,37	0,00	100,00

WELANE PATRICIA NUNES Assinado de forma digital
DO por WELANE PATRICIA
NASCIMENTO:000659482 NUNES DO
46 NASCIMENTO:00065948246

Welane Patrícia Nunes do Nascimento
Engenheira Civil
CREA-MA N° 111583494-0

Total sem BDI
Total do BDI
Total Geral

390.522,22
97.663,43
488.125,65

MATÔES DO NORTE / MA	
PROC.	1903 00 2/2024
FLS.	58
RUB.	CP



OBRA: REFORMA E AMPLIAÇÃO DA CRECHE MUNICIPAL MAXIMIANO FERNANDES

COMPOSIÇÃO DE B.D.I.

Item	CÁLCULO DE BDI			Construção de Edifícios			Rodovias e Ferrovias - Infra Urbana, praças, calçadas, etc.			Abastecimento de Água, Coleta de Esgoto			Fornecimento de materiais e equipamentos			Construção e Manutenção de Estações e Redes de Distribuição de Energia Elétrica			Portuárias, Marítimas e Fluviais			
	% Informado	T/Q	P/Q	T/Q	Médo	P/Q	T/Q	Médo	P/Q	T/Q	Médo	P/Q	T/Q	Médo	P/Q	T/Q	Médo	P/Q	T/Q	Médo	P/Q	
Item composto do BDI																						
Administração Central (AC)	3,00	3,00	5,50	3,80	4,81	4,67	3,43	4,93	6,71	1,50	3,45	4,49	5,29	5,92	7,83	4,00	5,52	7,85				
Seguros (S) e Garantia (G)	6,76	6,80	1,00	6,32	6,40	6,74	6,28	6,49	6,75	6,30	6,46	6,82	6,25	6,51	6,56	6,81	1,22	1,39				
Riscos	1,27	0,87	1,27	0,50	0,58	0,97	1,00	1,39	1,74	0,58	0,85	0,89	1,06	1,48	1,97	1,48	2,32	3,16				
Despesas Financeiras (DF)	1,23	0,59	1,23	1,02	1,11	1,21	0,94	0,99	1,17	0,85	0,85	1,11	1,01	1,07	1,11	0,94	1,02	1,33				
Lucro (L)	7,40	6,16	7,40	6,64	7,30	8,03	6,74	8,04	8,49	6,30	5,11	6,22	8,06	8,31	8,31	7,14	8,40	10,43				
Aplicados (B) - PIS, COFINS, ISSQN	3,65																					
Contribuição Previdenciária (C) - CPISB	6,06																					

Critérios Legislação Específica

Alíquota definida pela Lei 12.843/13 (CPISB) - contribuição previdenciária sobre o resultado bruto.

Observações

(1) Prever apenas a soma % Informado (Coluna B)

(2) Os tributos normalmente aplicáveis são: PIS (0,65%), COFINS (1,00%) e ISS (percentual até 5,00% conforme o município).

(3) O cálculo do BDI se baseia na fórmula abaixo utilizada pelo Acórdão 2422/13 do TCU:

B.D.I. = 25,00%

Fórmula Utilizada:

$$BDI = \left[\frac{(1 + AC + G + R) * (1 + DF) * (1 + L)}{1 - I} - 1 \right] * 100$$

Observações sobre os % Informados no cálculo do BDI, sendo caso:

OS VALORES % INFORMADO ENQUADRAM-SE NOS LIMITES DO ACÓRDÃO 2422/13-TCU

OS VALORES % INFORMADO DE A.C.G.R., E DF ESTÃO NOS VALORES MÍNIMOS DOS LIMITES DO ACÓRDÃO 2422/13-TCU-PLENÁRIO

OS VALORES % INFORMADO DE L, FOI CONSIDERADO VALOR ADIADO DO MÍNIMO DO LIMITE DO ACÓRDÃO 2422/13-TCU

OS VALORES % INFORMADO DE I FOI CONSIDERADO OS PORCENTUAIS INDICADOS DO ITEM 3) DO CAMPO OBSERVAÇÕES DO ACÓRDÃO 2422/13-TCU

OS VALORES % INFORMADO DE (CPISB) FOI CONSIDERADO O PORCENTUAL INDICADO PELA LEI 12.843/13.

VALORES DE BDI POR TIPO DE OBRA		
Tipo de Obra	T/Q	P/Q
Construção de Edifícios	26,34	25,00
Construção de Rodovias e Ferrovias - Infra Urbana, praças, etc.	19,60	24,23
Rede de Abastecimento de Água, Coleta de Esgoto	26,76	26,44
Estações e Redes de Distribuição de Energia Elétrica	24,00	27,26
Obras Portuárias, Marítimas e Fluviais	22,60	26,95
Fornecimento de Materiais e Equipamentos	11,10	16,89

MATÕES DO NORTE / MA

PROC. 1908

FLS. 59

RUB. 2024

WELANE PATRICIA Assinado digitalmente por WELANE PATRICIA NUNES DO NASCIMENTO:0006652024
 65948246 NASCIMENTO:0006652024
 948246

Welane Patricia Nunes do Nascimento
 Engenheira Civil
 CREA-MA N° 111503494-0

Anúncio

44.1. para alguns tipos de obras como construção e reforma de edifícios, ou saneamento e obras hidráulicas, ou obras rodoviárias e ferroviárias, não há apóscrito variáveis em se desingajar em dois tipos distintos de obras com BDI's específicos, sendo em vista que cada agrupamento dessas possui suas características gerais comuns que diferenciadas.

**Bancos**

SINAPI - 06/2024 - Maranhão
SBC - 07/2024 - Maranhão
ORSE - 05/2024 - Sergipe
SEMRA - 028 - Ceará

B.D.I.

25,0%

Encargos Sociais

Não Desonerado:
Horista: 112,68%
Mensalista: 69,90%

OBRA: REFORMA E AMPLIAÇÃO DA CRECHE MUNICIPAL MAXIMIANO FERNANDES**Composições Analíticas com Preço Unitário - Composições Principais**

3.1	Código Banco	Descrição	Tipo	Und	Quant.	Valor Unit	Total	
Composição	CPU - 003	ADMINISTRAÇÃO DA OBRA	CANT - CANTEIRO DE OBRAS	MÊS	1,00000000	3.164,12	3.164,12	
Composição Auxiliar	90776	ENCARREGADO GERAL COM ENCARGOS COMPLEMENTARES	SEDI - SERVIÇOS DIVERSOS	H	22,00000000	34,66	762,52	
Composição Auxiliar	90777	ENGENHEIRO CIVIL DE OBRA JUNIOR COM ENCARGOS COMPLEMENTARES	SEDI - SERVIÇOS DIVERSOS	H	20,00000000	120,08	2.401,60	
			MO sem LS =>	1.440,06	LS =>	1.622,66	MO com LS =>	3.062,72
			Valor do BDI =>	791,03			Valor com BDI =>	3.955,15

WELANE PATRICIA
NUNES DO
NASCIMENTO:0006594
8246

Assinado de forma digital
por WELANE PATRICIA
NUNES DO
NASCIMENTO:00065948246

Welane Patricia Nunes do Nascimento
Engenheira Civil
CREA-MA N° 111583494-0

Total sem BDI
Total do BDI
Total Geral

390.522,22
97.603,43
488.125,65

MATÕES DO NORTE / MA
PROC. 1908 002/2024
FLS. 60
RUB. P

MATÔES DO NORTE / MA
 PROC. 190800212024
 FLS. 61
 RUB. *CD*

Apêndice 10 – Encargos Sociais – Maranhão

MARANHÃO

VIGÊNCIA A PARTIR DE 12/2013

ENCARGOS SOCIAIS – SOBRE A MÃO DE OBRA					
CÓDIGO	DESCRIÇÃO	COM DESONDAÇÃO		SEM DESONDAÇÃO	
		HORISTA %	MENSALISTA %	HORISTA %	MENSALISTA %
GRUPO A					
A1	INSS	0,00%	0,00%	20,00%	20,00%
A2	SESI	1,50%	1,50%	1,50%	1,50%
A3	SENAI	1,00%	1,00%	1,00%	1,00%
A4	INCRA	0,20%	0,20%	0,20%	0,20%
A5	SEBRAE	0,60%	0,60%	0,60%	0,60%
A6	Salário Educação	2,50%	2,50%	2,50%	2,50%
A7	Seguro Contra Acidentes de Trabalho	3,00%	3,00%	3,00%	3,00%
A8	FGTS	8,00%	8,00%	8,00%	8,00%
A9	SECONCI	0,00%	0,00%	0,00%	0,00%
A	Total	16,80%	16,80%	36,80%	36,80%
GRUPO B					
B1	Repouso Semanal Remunerado	17,89%	Não incide	17,89%	Não incide
B2	Feriados	3,95%	Não incide	3,95%	Não incide
B3	Auxílio - Enfermidade	0,85%	0,64%	0,85%	0,64%
B4	13º Salário	11,03%	8,33%	11,03%	8,33%
B5	Licença Paternidade	0,06%	0,04%	0,06%	0,04%
B6	Faltas Justificadas	0,74%	0,56%	0,74%	0,56%
B7	Dias de Chuvas	1,59%	Não incide	1,59%	Não incide
B8	Auxílio Acidente de Trabalho	0,10%	0,08%	0,10%	0,08%
B9	Férias Gozadas	12,18%	9,20%	12,18%	9,20%
B10	Salário Maternidade	0,04%	0,03%	0,04%	0,03%
B	Total	48,43%	18,88%	48,43%	18,88%
GRUPO C					
C1	Aviso Prévio Indenizado	4,58%	3,46%	4,58%	3,46%
C2	Aviso Prévio Trabalhado	0,11%	0,08%	0,11%	0,08%
C3	Férias Indenizadas	1,73%	1,31%	1,73%	1,31%
C4	Depósito Rescisão Sem Justa Causa	2,41%	1,82%	2,41%	1,82%
C5	Indenização Adicional	0,39%	0,29%	0,39%	0,29%
C	Total	9,22%	6,96%	9,22%	6,96%
GRUPO D					
D1	Reincidência de Grupo A sobre Grupo B	8,14%	3,17%	17,82%	6,95%
D2	Reincidência de Grupo A sobre Aviso Prévio Trabalhado e Reincidência do FGTS sobre Aviso Prévio Indenizado	0,38%	0,29%	0,41%	0,31%
D	Total	8,52%	3,46%	18,23%	7,26%
TOTAL (A+B+C+D)		87,97%	46,10%	117,69%	69,90%

Fonte: Informação Dias de Chuva – INMET



Anotação de Responsabilidade Técnica - ART
Lei nº 6.496, de 7 de dezembro de 1977

CREA-MA

ART OBRA / SERVIÇO
Nº MA20240802098

MATÕES DO NORTE / MA
PROC. 1908002/2024
FLS. 62
RUB. 01

Página 1/1

Conselho Regional de Engenharia e Agronomia do Estado do Maranhão

INICIAL

1. Responsável Técnico

WELANE PATRICIA NUNES DO NASCIMENTO

Título profissional: ENGENHEIRA CIVIL

RNP: 1115834940

Registro: 1115834940MA

2. Dados do Contrato

Contratante: MUNICIPIO DE MATOES DO NORTE

AVENIDA AV DR. ANTONIO SAMPAIO

Complemento: AV DR. ANTONIO SAMPAIO

Cidade: MATÕES DO NORTE

Bairro: CENTRO

UF: MA

CPF/CNPJ: 01.612.831/0001-87

Nº: 100

CEP: 65468000

Contrato: Não especificado

Valor: R\$ 3.000,00

Ação Institucional: Agricultura familiar

Celebrado em:

Tipo de contratante: Pessoa Jurídica de Direito Público

3. Dados da Obra/Serviço

AVENIDA AV DR. ANTONIO SAMPAIO

Complemento: AV DR. ANTONIO SAMPAIO

Cidade: MATÕES DO NORTE

Data de Início: 01/07/2024

Finalidade: SEM DEFINIÇÃO

Proprietário: MUNICIPIO DE MATOES DO NORTE

Bairro: CENTRO

UF: MA

Nº: 100

CEP: 65468000

Previsão de término: 31/12/2025

Coordenadas Geográficas: -3.629292, -44.554830

Código: Não Especificado

CPF/CNPJ: 01.612.831/0001-87

4. Atividade Técnica

14 - Elaboração

81 - Projeto Arquitetônico > CONSTRUÇÃO CIVIL > EDIFICAÇÕES > DE REFORMA DE EDIFICAÇÃO > #1.1.2.1 - DE ALVENARIA

Quantidade

Unidade

198,00

m²

35 - Elaboração de orçamento > CONSTRUÇÃO CIVIL > EDIFICAÇÕES > DE REFORMA DE EDIFICAÇÃO > #1.1.2.1 - DE ALVENARIA

198,00

m²

18 - Fiscalização

60 - Fiscalização de obra > CONSTRUÇÃO CIVIL > EDIFICAÇÕES > DE REFORMA DE EDIFICAÇÃO > #1.1.2.1 - DE ALVENARIA

Quantidade

Unidade

198,00

m²

Após a conclusão das atividades técnicas o profissional deve proceder a baixa desta ART

5. Observações

Art de Projeto, orçamento e Fiscalização - Reforma e Ampliação - Creche Municipal Maximiano Fernandes

6. Declarações

- Declaro que estou cumprindo as regras de acessibilidade previstas nas normas técnicas da ABNT, na legislação específica e no decreto n. 5296/2004.

- Cláusula Compromissória: Qualquer conflito ou litígio originado do presente contrato, bem como sua interpretação ou execução, será resolvido por arbitragem, de acordo com a Lei no. 9.307, de 23 de setembro de 1996, por meio do Centro de Mediação e Arbitragem - CMA vinculado ao Crea-MA, nos termos do respectivo regulamento de arbitragem que, expressamente, as partes declaram concordar.

7. Entidade de Classe

SEM INDICAÇÃO DE ENTIDADE DE CLASSE

WELANE PATRICIA NUNES Assinado de forma digital

DO por WELANE PATRICIA

NASCIMENTO:000659482 NUNES DO

46 NASCIMENTO:00065948246

8. Assinaturas

Declaro serem verdadeiras as informações acima

WELANE PATRICIA NUNES DO NASCIMENTO - CPF: 000.669.482-46

SOLIMAR ALVES DE Assinado de forma digital por

OLIVEIRA:11058994387 SOLIMAR ALVES DE

MUNICIPIO DE MATOES DO NORTE - CNPJ: 01.612.831/0001-87

Local de data

9. Informações

* A ART é válida somente quando quitada, mediante apresentação do comprovante do pagamento ou conferência no site do Crea.

10. Valor

Valor da ART: R\$ 99,64

Registrada em: 25/07/2024

Valor pago: R\$ 99,64

Nosso Número: 8305890063

A autenticidade desta ART pode ser verificada em: <https://crea-ma.atac.com.br/publico/>, com a chave: wCWCW
Impresso em: 07/08/2024 às 14:19:37 por: ip: 45.182.136.205

www.crea.org.br

atendimento@crea.org.br

Tel: (98) 2106-8300

Fax: (98) 2106-8303



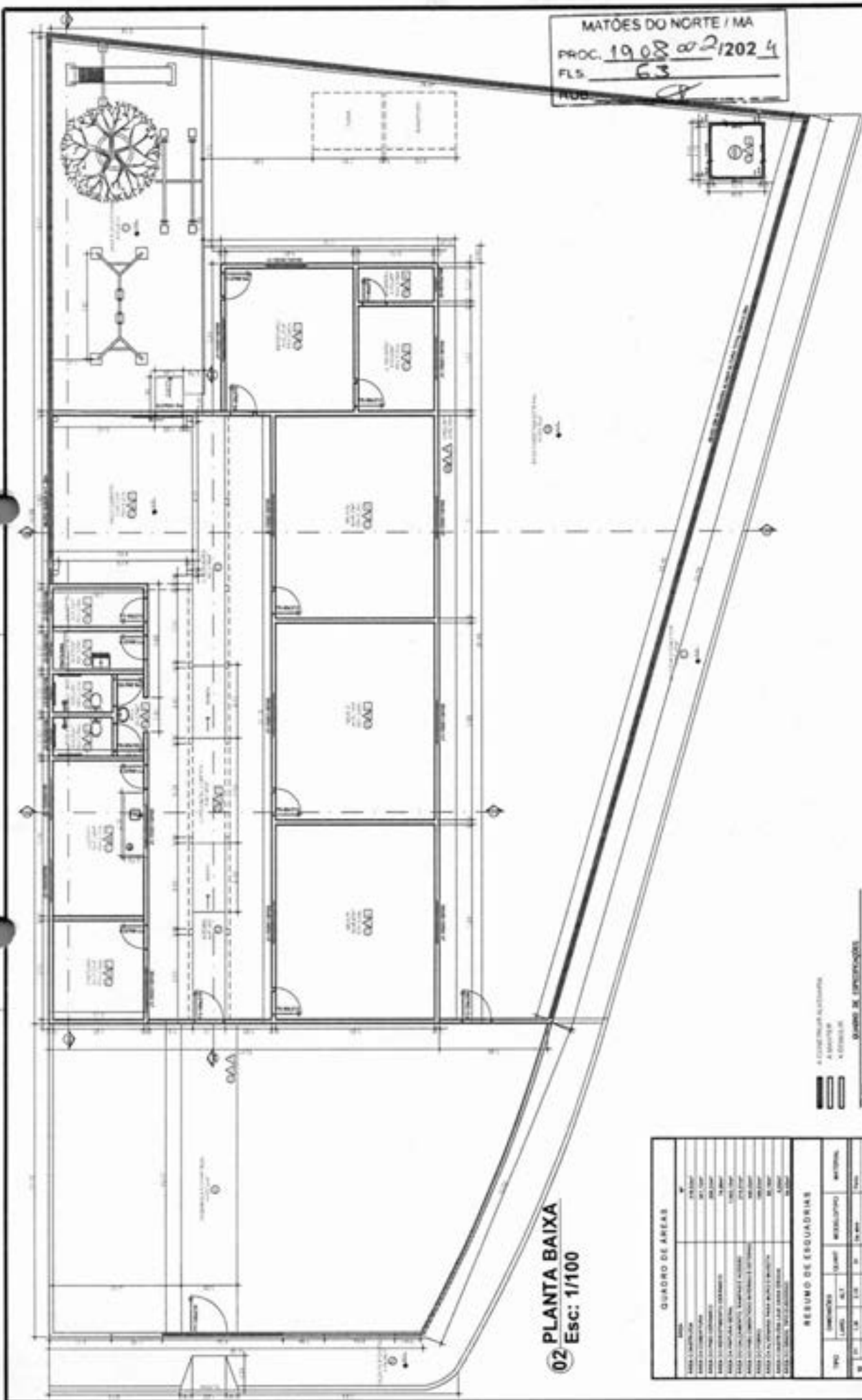

MATÕES DO NORTE / MA
 PROC. 1908 021202 4
 FL. 63
 RUB. 8

02 PLANTA BAIXA
 Esc: 1/100

QUADRO DE ÁREAS			
ÁREA	PERÍMETRO	ÁREA	USO
ÁREA DE CIRCULAÇÃO	100,00	100,00	ÁREA DE CIRCULAÇÃO
ÁREA DE SERVIÇOS	100,00	100,00	ÁREA DE SERVIÇOS
ÁREA DE ESTUDO	100,00	100,00	ÁREA DE ESTUDO
ÁREA DE REUNIÃO	100,00	100,00	ÁREA DE REUNIÃO
ÁREA DE ALMOÇO	100,00	100,00	ÁREA DE ALMOÇO
ÁREA DE DESCANSO	100,00	100,00	ÁREA DE DESCANSO
ÁREA DE ARMAZENAGEM	100,00	100,00	ÁREA DE ARMAZENAGEM
ÁREA DE ESTACIONAMENTO	100,00	100,00	ÁREA DE ESTACIONAMENTO
ÁREA DE PISCINA	100,00	100,00	ÁREA DE PISCINA
ÁREA DE JARDIM	100,00	100,00	ÁREA DE JARDIM
ÁREA DE COZINHA	100,00	100,00	ÁREA DE COZINHA
ÁREA DE BANHEIRO	100,00	100,00	ÁREA DE BANHEIRO
ÁREA DE VESTIÁRIO	100,00	100,00	ÁREA DE VESTIÁRIO
ÁREA DE RECEPCÃO	100,00	100,00	ÁREA DE RECEPCÃO
ÁREA DE SALÃO	100,00	100,00	ÁREA DE SALÃO
ÁREA DE QUARTO	100,00	100,00	ÁREA DE QUARTO
ÁREA DE LAVATÓRIO	100,00	100,00	ÁREA DE LAVATÓRIO
ÁREA DE SANITÁRIO	100,00	100,00	ÁREA DE SANITÁRIO
ÁREA DE COFRE	100,00	100,00	ÁREA DE COFRE
ÁREA DE ESCADA	100,00	100,00	ÁREA DE ESCADA
ÁREA DE PLATAFORMA	100,00	100,00	ÁREA DE PLATAFORMA
ÁREA DE PAVIMENTO	100,00	100,00	ÁREA DE PAVIMENTO
ÁREA DE TETO	100,00	100,00	ÁREA DE TETO
ÁREA DE VENTILAÇÃO	100,00	100,00	ÁREA DE VENTILAÇÃO
ÁREA DE ILUMINAÇÃO	100,00	100,00	ÁREA DE ILUMINAÇÃO
ÁREA DE SINALIZAÇÃO	100,00	100,00	ÁREA DE SINALIZAÇÃO
ÁREA DE SEGURANÇA	100,00	100,00	ÁREA DE SEGURANÇA
ÁREA DE MANUTENÇÃO	100,00	100,00	ÁREA DE MANUTENÇÃO
ÁREA DE RESERVA	100,00	100,00	ÁREA DE RESERVA
ÁREA DE OUTROS	100,00	100,00	ÁREA DE OUTROS
TOTAL	100,00	100,00	TOTAL

RESUMO DE ESQUADRAS			
TIPO	QUANTIDADE	ESPECIFICAÇÃO	MATERIAL
ESQUADRA	100	ESQUADRA DE ALUMÍNIO	ALUMÍNIO
ESQUADRA	100	ESQUADRA DE AÇO	AÇO
ESQUADRA	100	ESQUADRA DE CÉRAMICA	CÉRAMICA
ESQUADRA	100	ESQUADRA DE MADEIRA	MADEIRA
ESQUADRA	100	ESQUADRA DE VIDRO	VIDRO
ESQUADRA	100	ESQUADRA DE PLÁSTICO	PLÁSTICO
ESQUADRA	100	ESQUADRA DE TÊXTIL	TÊXTIL
ESQUADRA	100	ESQUADRA DE PAPEL	PAPEL
ESQUADRA	100	ESQUADRA DE CIMENTO	CIMENTO
ESQUADRA	100	ESQUADRA DE GESSO	GESSO
ESQUADRA	100	ESQUADRA DE ARGILA	ARGILA
ESQUADRA	100	ESQUADRA DE CORTA-CORTA	CORTA-CORTA
ESQUADRA	100	ESQUADRA DE TUBO	TUBO
ESQUADRA	100	ESQUADRA DE VEDAÇÃO	VEDAÇÃO
ESQUADRA	100	ESQUADRA DE ISOLAMENTO	ISOLAMENTO
ESQUADRA	100	ESQUADRA DE PINTURA	PINTURA
ESQUADRA	100	ESQUADRA DE REVESTIMENTO	REVESTIMENTO
ESQUADRA	100	ESQUADRA DE ACABAMENTO	ACABAMENTO
ESQUADRA	100	ESQUADRA DE INSTALAÇÃO	INSTALAÇÃO
ESQUADRA	100	ESQUADRA DE MANUTENÇÃO	MANUTENÇÃO
ESQUADRA	100	ESQUADRA DE RESERVA	RESERVA
ESQUADRA	100	ESQUADRA DE OUTROS	OUTROS
TOTAL	100	TOTAL	TOTAL

WELANE PATRÍCIA Assinada de forma digital por WELANE PATRÍCIA NUNES DO NASCIMENTO/00061948 5948246 246



REFORMA JARDIM DE INFÂNCIA PEQUENO PRÍNCIPE
 AVENIDA PRINCIPAL
 MATÕES DO NORTE
 PREFEITURA MUNICIPAL DE MATÕES DO NORTE/MA
 ELINE GAGNAR DE SENNA, CAU/MA, A193002-8

Local de obra: AVENIDA PRINCIPAL
 Tipo: URBANA
 Data: 01/04/2024
 Folha: 02/08
 Escala: 1/100

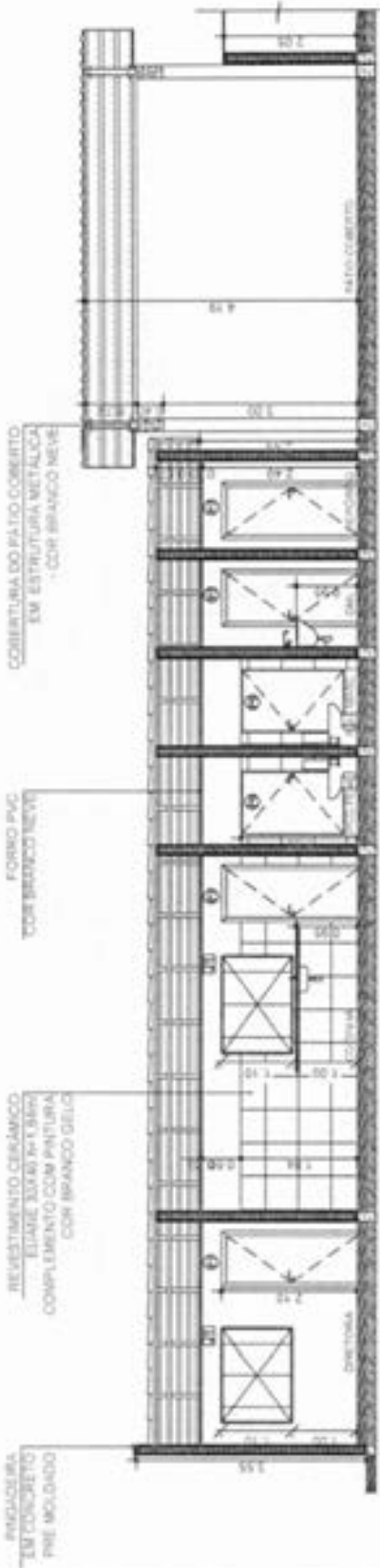

03 CORTE AA
Esc: 1/75

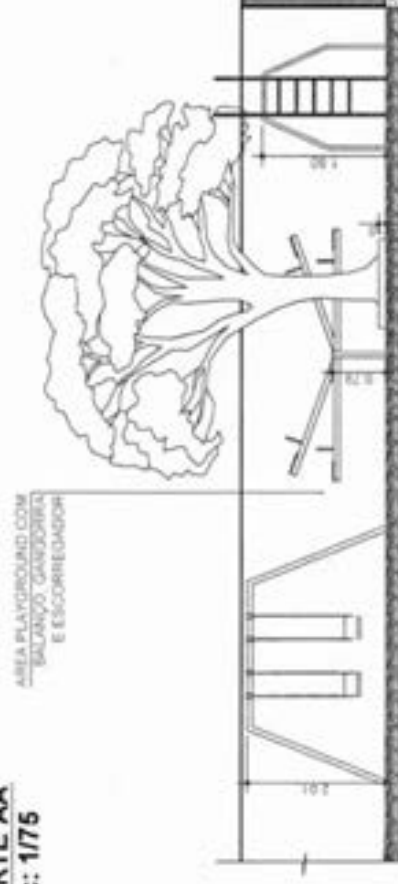

MATÔES DO NORTE / MA
PROC. 190800012024
FLS. 64
RUB. *D*

- LEGENDA
- 1. PAVIMENTO EM CONCRETO
 - 2. PAVIMENTO EM CIMENTO
 - 3. PAVIMENTO EM CIMENTO
 - 4. PAVIMENTO EM CIMENTO
 - 5. PAVIMENTO EM CIMENTO
 - 6. PAVIMENTO EM CIMENTO
 - 7. PAVIMENTO EM CIMENTO
 - 8. PAVIMENTO EM CIMENTO
 - 9. PAVIMENTO EM CIMENTO
 - 10. PAVIMENTO EM CIMENTO
- TIPO DE PAVIMENTO
- 1. PAVIMENTO EM CONCRETO
 - 2. PAVIMENTO EM CIMENTO
 - 3. PAVIMENTO EM CIMENTO
 - 4. PAVIMENTO EM CIMENTO
 - 5. PAVIMENTO EM CIMENTO
 - 6. PAVIMENTO EM CIMENTO
 - 7. PAVIMENTO EM CIMENTO
 - 8. PAVIMENTO EM CIMENTO
 - 9. PAVIMENTO EM CIMENTO
 - 10. PAVIMENTO EM CIMENTO

QUADRO DE ÁREAS

DESCRIÇÃO	ÁREA (M²)	PERÍMETRO (M)	VALOR	UNITÁRIO (M²)
ÁREA TOTAL	1.200,00	100,00	120,00	120,00
ÁREA ÚTIL	1.100,00	95,00	110,00	110,00
ÁREA DE COBERTURA	1.000,00	90,00	100,00	100,00
ÁREA DE PAVIMENTO	900,00	80,00	90,00	90,00
ÁREA DE PAREDE	800,00	70,00	80,00	80,00
ÁREA DE LAJE	700,00	60,00	70,00	70,00
ÁREA DE TELHA	600,00	50,00	60,00	60,00
ÁREA DE COBERTURA	500,00	40,00	50,00	50,00
ÁREA DE PAVIMENTO	400,00	30,00	40,00	40,00
ÁREA DE PAREDE	300,00	20,00	30,00	30,00
ÁREA DE LAJE	200,00	10,00	20,00	20,00
ÁREA DE TELHA	100,00	5,00	10,00	10,00

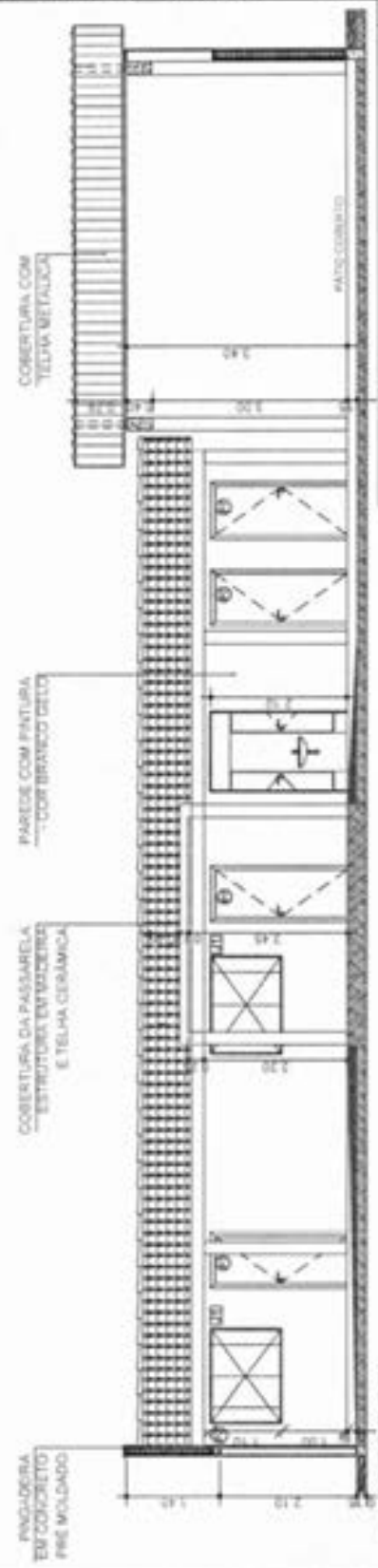

04 CORTE BB
Esc: 1/75

MATÔES DO NORTE / MA
 PROC. 1908.002/2024
 FLS. 65
 RLU0

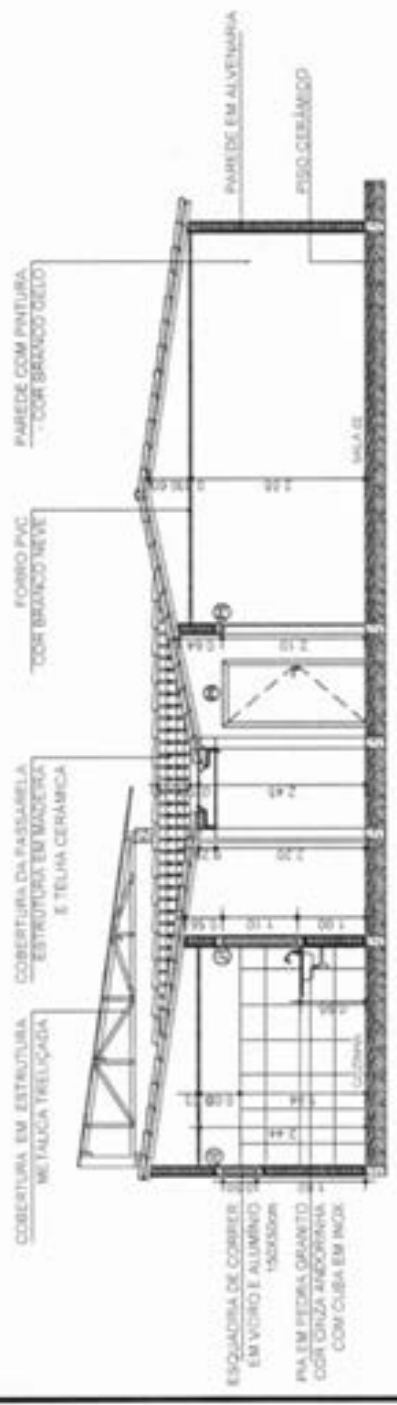

05 CORTE CC
 Esc: 1/75

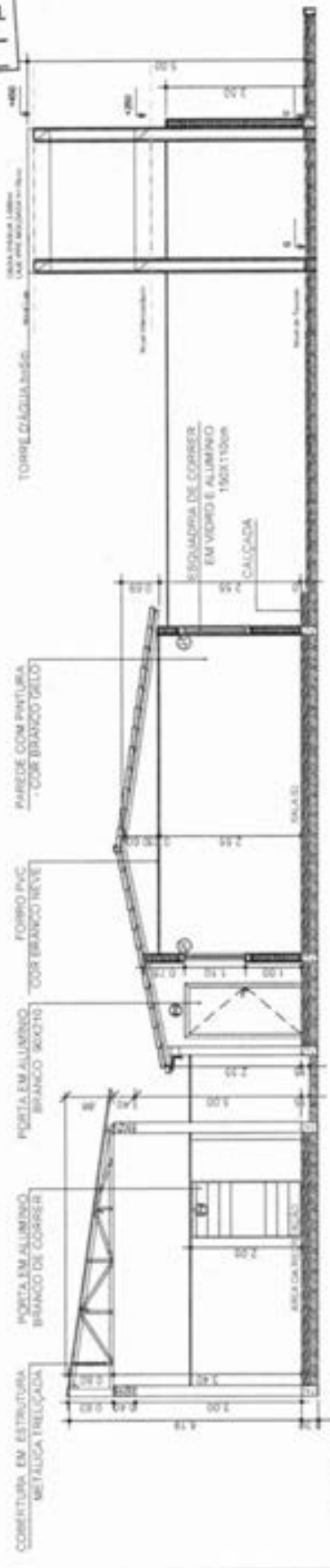

06 CORTE DD
 Esc: 1/75

WELANE PATRÍCIA
 NUNES DO NASCIMENTO-00065948
 246
 Assinado de forma digital por WELANE PATRÍCIA NUNES DO NASCIMENTO-00065948



REFORMA JARDIM DE INFÂNCIA PEQUENO PRÍNCIPE
 LOCALIZAÇÃO: AVENIDA PRINCIPAL
 LOCAL: MATÔES DO NORTE
 PREFEITURA MUNICIPAL DE MATÔES DO NORTE/MA
 REPRESENTANTE LEGAL: ELINE GAUPAR DE SENA, CAU-MA-A193002-4
 CORTES

TIPO: URBANA
 DATA: 04/08/2024
 FOLHA: 1/75

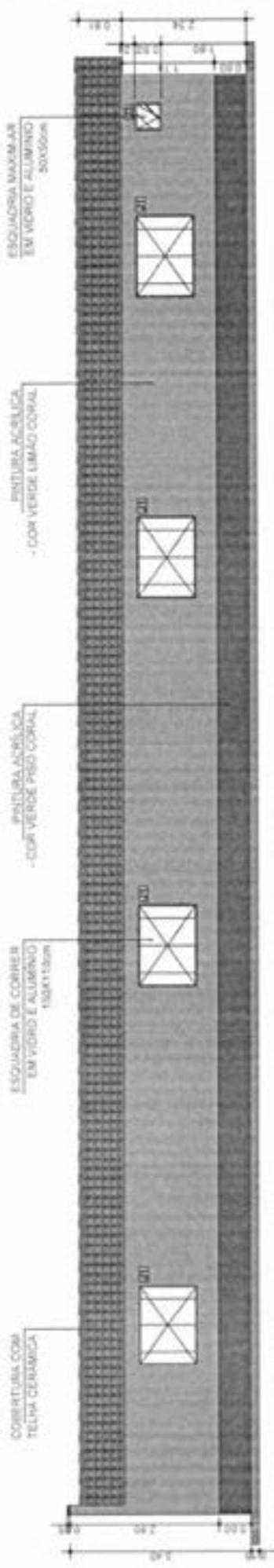

07 LATERAL DIREITA
Esc: 1/75

MATÕES DO NORTE / MA
 PROC. 1902002/2024
 FLS. 66
 RUB. *CV*

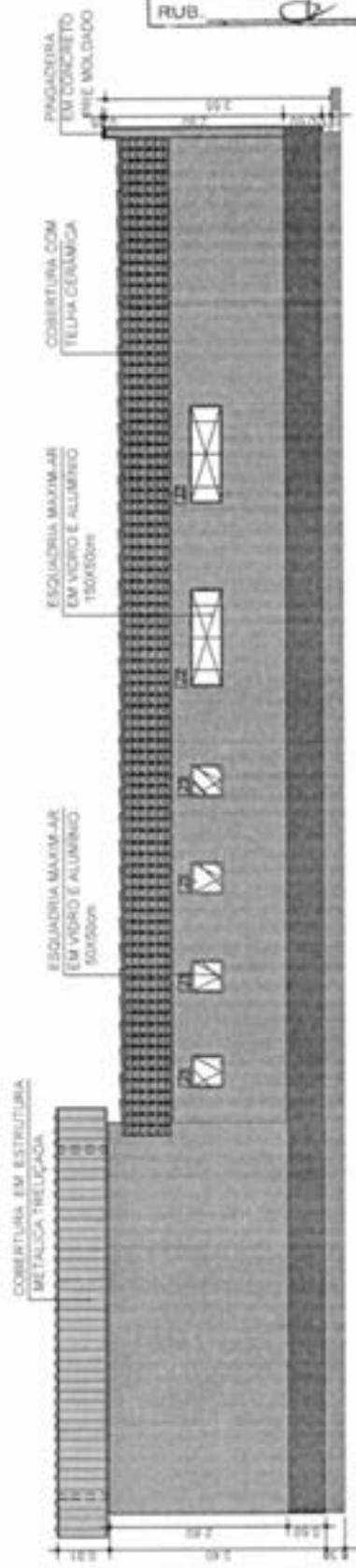

08 LATERAL ESQUER
Esc: 1/75

	REFORMA JARDIM DE INFÂNCIA PROENHO PRINCEPE	LOCAL DE OBRAS AVENIDA PRINCIPAL	TIPO DE OBRAS URBANA
	SOLIMAR ALVES DE OLIVEIRA	PREFEITURA MUNICIPAL DE MATÕES DO NORTE/MA	DATA 05/09/2024
ELINE GAGNAR DE SENNA, CAUJAMA, A183002-8	VISTAS	Nº 0104/2024	FOLHA 1/75

WELANE PATRICIA
 NUNES DO NASCIMENTO-00065948
 246

Assinado de forma digital
 por WELANE PATRICIA
 NUNES DO NASCIMENTO-00065948
 NASCIMENTO:00065948246

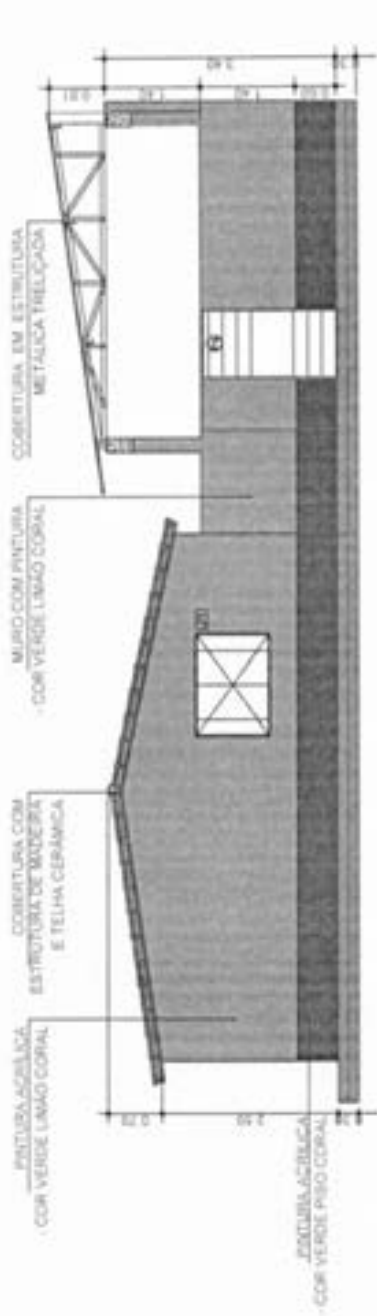

09 VISTA POSTERIOR
Esc: 1/75

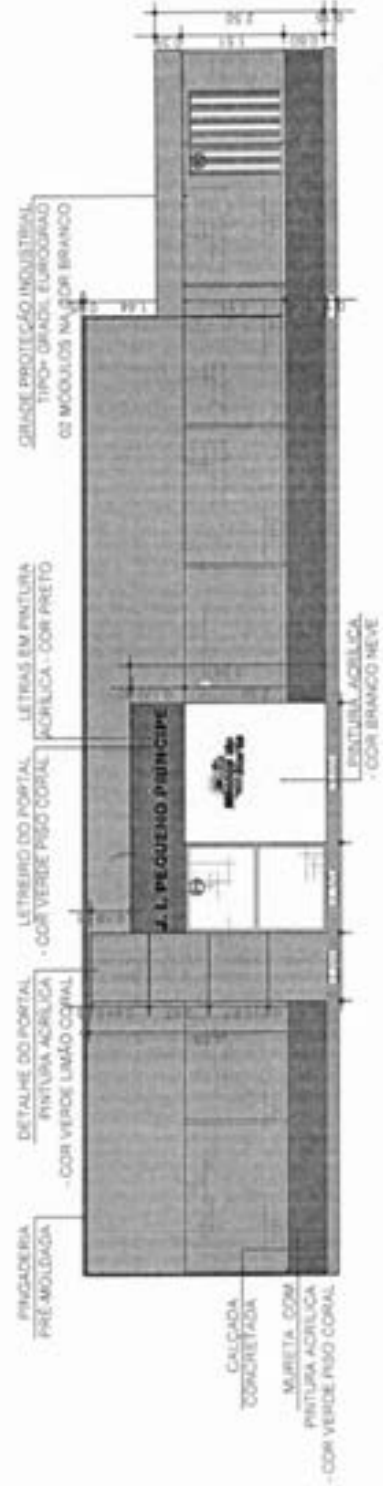

10 VISTA PORTAL
Esc: 1/75

MATÕES DO NORTE / MA
 PROC. 1968 002/2024
 FL. 67
 RUB. *[Handwritten Signature]*

WELANE PATRICIA Assinado de forma digital por WELANE NUNES DO NASCIMENTO-000 NASCIMENTO:000659 65948246 48246

	Projeto: REFORMA JARDIM DE INFÂNCIA PEQUENO PRINCÍPE	Local de obra: AVENIDA PRINCIPAL	Tipo: URBANA
	Responsável: SOUZA ALVES DE OLIVEIRA	Empreiteira: PREFEITURA MUNICIPAL DE MATÕES DO NORTE/MA	Número: 0609 / 0104/2024
Representante: ELINE GAUPAR DE SENNA - CAU/MA - A183002-8	Nome do Projeto: VISTAS	Data: 06/09/2024	Situação: INDICADA

MATÔES DO NORTE / MA
 PROC. 190002/2024
 FLS. 630
 RUB. D

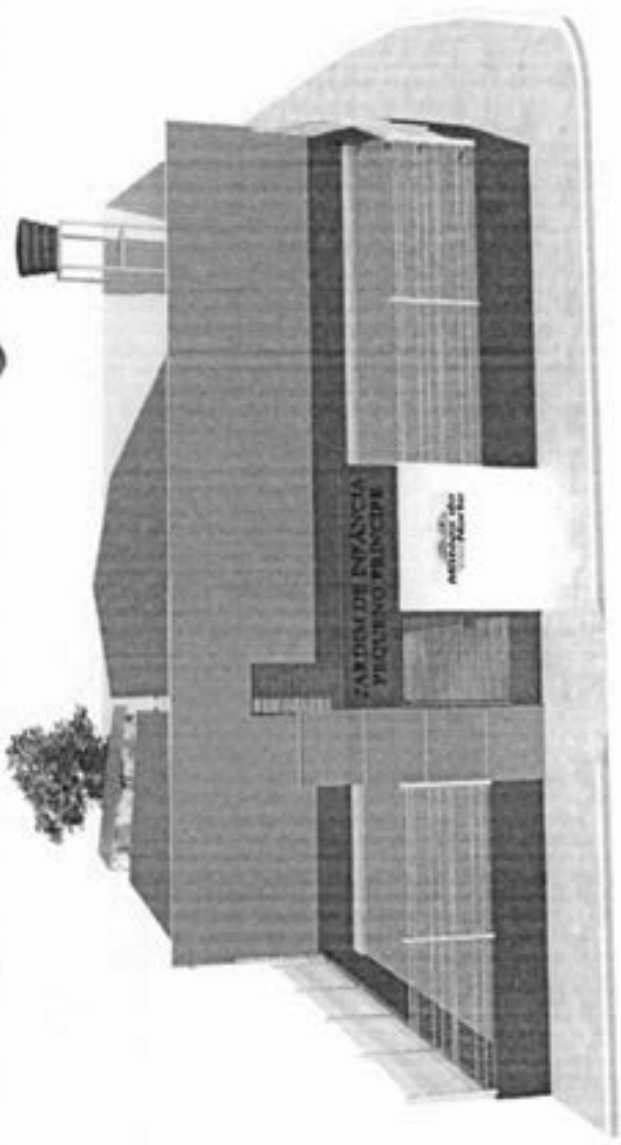

11 PERSPECTIVA 01

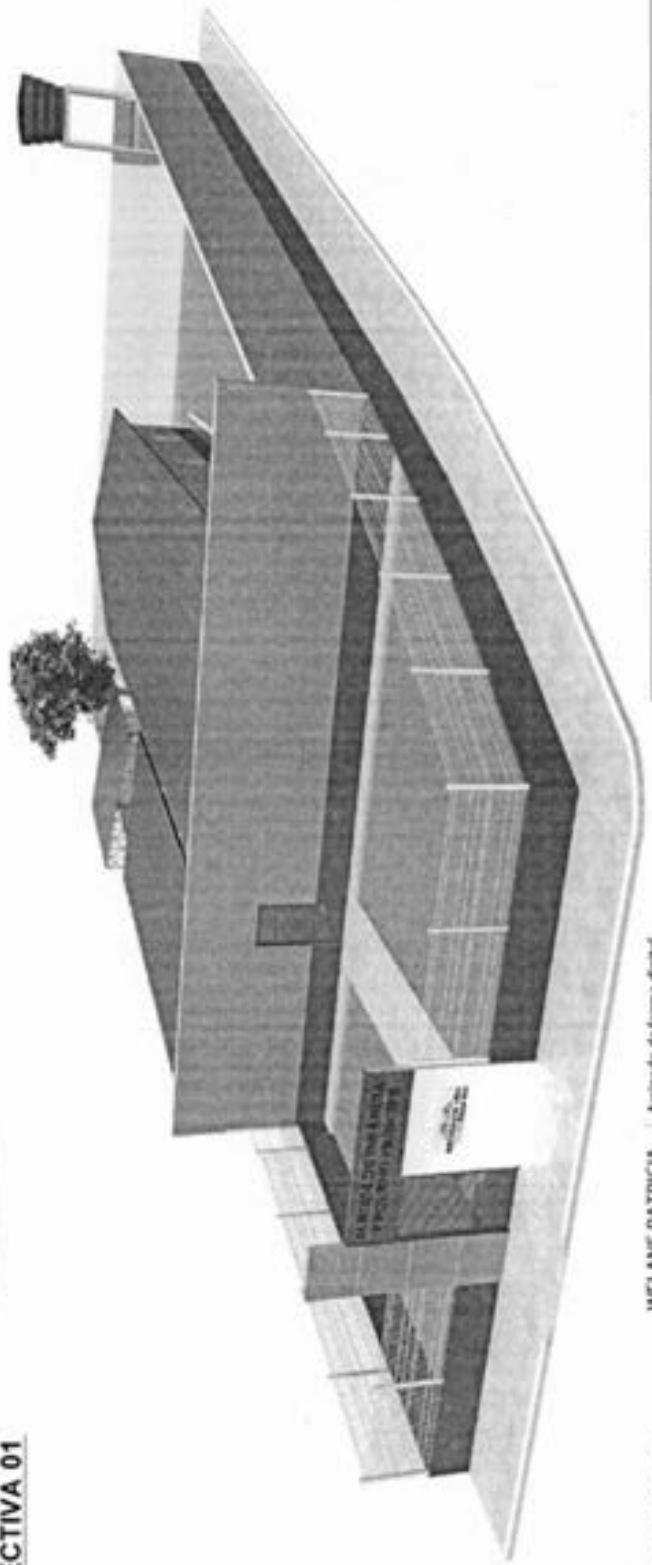

12 PERSPECTIVA 02

WELANE PATRICIA
 NUNES DO
 NASCIMENTO:000659
 48246
 Avaliado de forma digital
 por WELANE PATRICIA
 NUNES DO
 NASCIMENTO:0006594824
 6

	Projeto: REFORMA JARDIM DE INFANCIA PEQUENO PRINCEPE	Local de obra: AVENIDA PRINCIPAL	Tipo: URBANA
	Localização: OLIVEIRA, OLIVEIRA ELINE GASPAR DE SENNA, CAU.MA. A180002-B	Empreendimento: PERSPECTIVAS	Área: 8708
Prefeitura Municipal de Matões do Norte		Prefeitura Municipal de Matões do Norte	

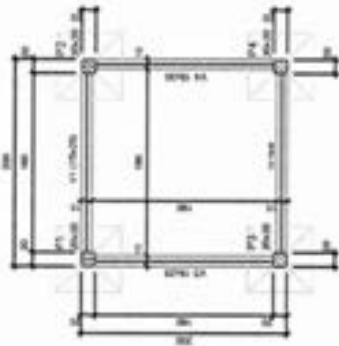

Forma do pavimento FUNDAÇÃO

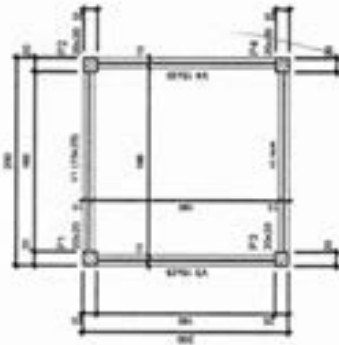

Forma do pavimento ESTRUTURA INTERMEDIÁRIA

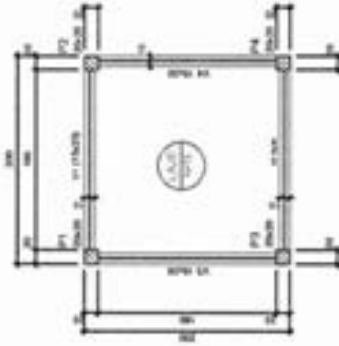

Forma do pavimento LAJE

LAJE PRE MOLDADA h=12cm

+450

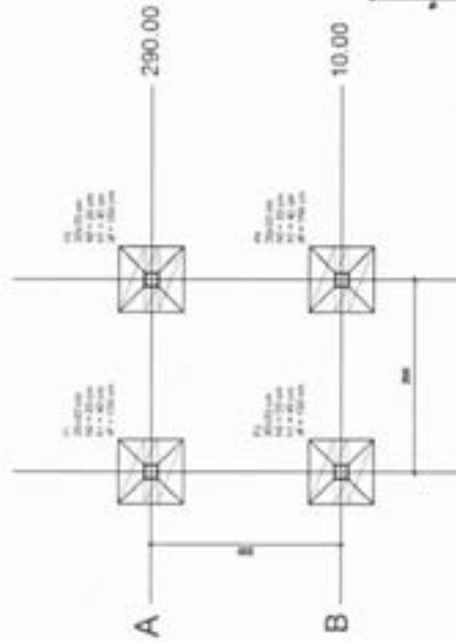

Planta de locação

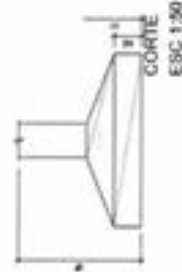

ESC: 1:30

MATÔES DO NORTE / MA
 PROC. 1908.002/2024
 FLS. 70
 RUB. A

Fundação prof. aprox. 1,50m
 podendo variar conforme o tipo de solo

Armação em laje de esp. CA 30
 e 8 (dimensão 10cm)

	Nome do Projeto REFORMA JARDIM DE INFÂNCIA PEQUENO PRÍNCIPE	Nome da Rua AVENIDA PRINCIPAL	Cidade URUBANA
	Nome do Empreiteiro BOUMAR ALVES DE OLIVEIRA	Nome do Município PREFEITURA MUNICIPAL DE MATÔES DO NORTE/MA	Estado MA
Nome do Arquiteto ELINE GAUPP DE SENNA CAVALARI	Número do Projeto A193002-8	Número do Cadastro 9809 0104/2024	Escala 1:50

Assinado de forma digital
 por WELANE PATRICIA
 NUNES DO NASCIMENTO:000659-4824
 482.46

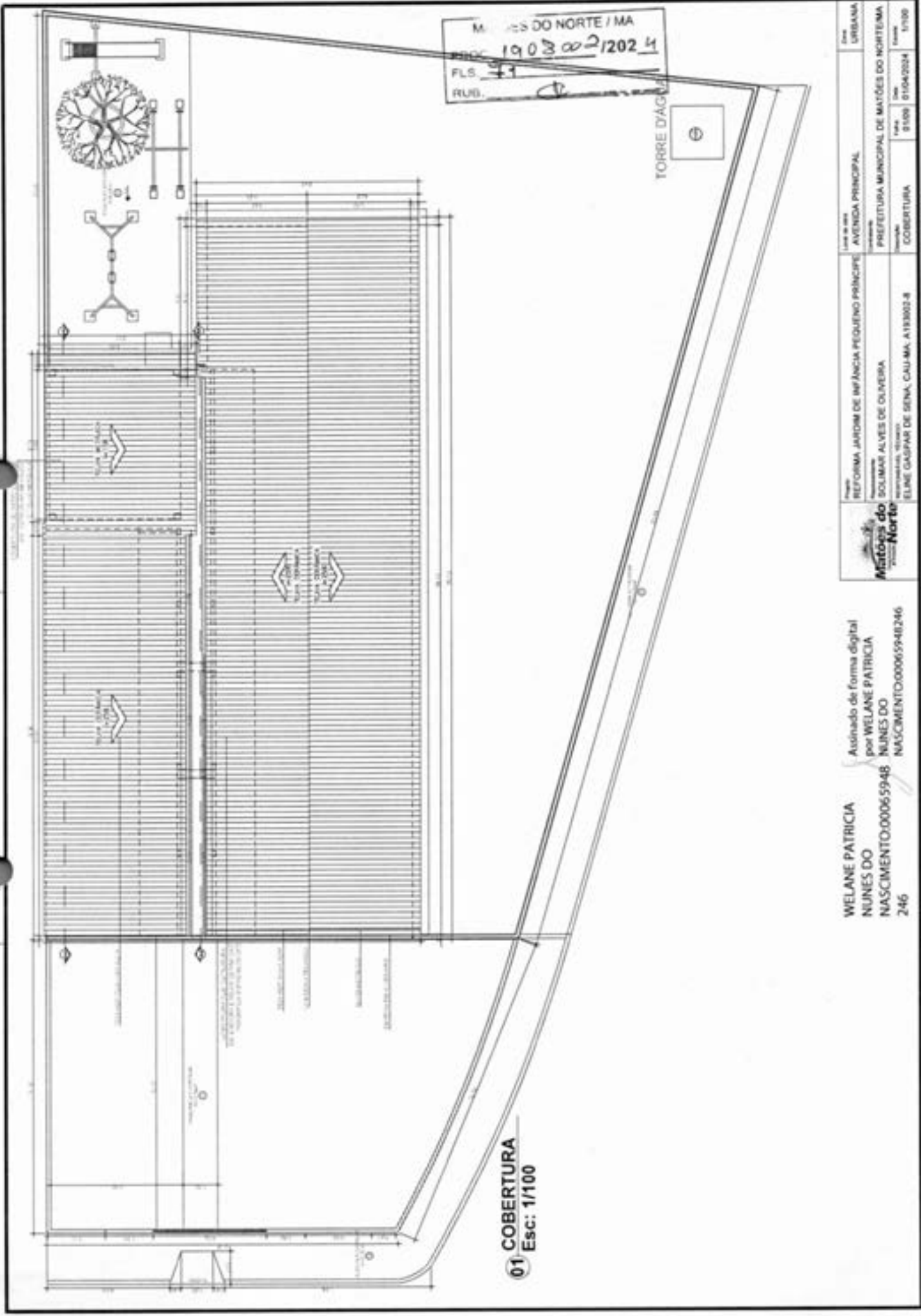

M. MATOS DO NORTE / MA
 PROJ. 1903002/2024
 FLS. 49
 RUB. *[Handwritten]*

TORRE D'ÁGUA

01 COBERTURA
 Esc: 1/100

Matos do Norte

PROJETO: REFORMA JARDIM DE INFÂNCIA PEQUENO PRÍNCIPE
 LOCAL: AVENIDA PRINCIPAL
 CLIENTE: PREFEITURA MUNICIPAL DE MATÕES DO NORTE/MA
 RESPONSÁVEL: DOLMAR ALVES DE OLIVEIRA
 ENDEREÇO: RUA ELINE GAUFR DE SENNA, CALI. MA. A133002-8
 FONE: (910) 01042024
 E-MAIL: *[Handwritten]*

WELANE PATRICIA
 NUNES DO NASCIMENTO00065948
 246

Assinado de forma digital
 por WELANE PATRICIA
 NUNES DO NASCIMENTO00065948
 NASCIMENTO00065948246



Bancos
SINAPI - 06/2024 - Maranhão
SBC - 07/2024 - Maranhão
ORSE - 05/2024 - Sergipe
SCO - 06/2024 - Rio de Janeiro

B.D.J.
25,00%
DATA: 01/06/2024

Encargos Sociais
Não Desonerado:
Horista: 112,68%
Mensalista: 69,90%

OBRA: REFORMA E AMPLIAÇÃO - J.I. PEQUENO PRÍNCIPE

Planilha Orçamentária Resumida

Item	Descrição	Total	Peso (%)
1	ADMINISTRAÇÃO DA OBRA	15.820,60	3,43 %
2	SERVIÇOS PRELIMINARES	1.483,50	0,32 %
3	DEMOLIÇÕES E REMOÇÕES	10.768,63	2,33 %
4	COBERTURA	32.159,44	6,97 %
5	REVESTIMENTO INTERNO E EXTERNO	29.506,96	6,39 %
6	INSTALAÇÕES ELÉTRICAS	19.974,95	4,33 %
7	INSTALAÇÕES HIDROSSANITÁRIAS	37.900,10	8,21 %
8	LOUÇAS E METAIS	11.811,60	2,56 %
9	PISO INTERNO E EXTERNO	80.469,54	17,43 %
10	ESQUADRIAS	32.650,88	7,07 %
11	FORRO	23.598,84	5,11 %
12	PINTURAS E ACABAMENTOS	61.445,51	13,31 %
13	ESTRUTURA PARA CAIXA D'ÁGUA	6.849,11	1,48 %
14	SERVIÇOS DIVERSOS	3.504,79	0,76 %

MATÕES DO NORTE / MA
PROC. 19.03002/2024
FLS. 70
RUB.

15	PORTAL E MURO	70.859,24	15,37 %
16	PASSARELA DE ACESSO	21.113,24	4,57 %
17	LIMPEZA FINAL	1.647,12	0,36 %

WELANE PATRICIA NUNES DO NASCIMENTO:00065948246
 Assinado de forma digital por WELANE PATRICIA NUNES DO NASCIMENTO:00065948246

Welane Patricia Nunes do Nascimento
 Engenheira Civil
 CREA-MA N° 111583494-0

Total sem BDI
 Total do BDI
 Total Geral

369.362,32
 92.301,73
 461.664,05

MATÔES DO NORTE / MA
 PROC. 1903 002/2024
 FLS. 73
 RUB. *[assinatura]*



OBRA: REFORMA E AMPLIAÇÃO - J.I. PEQUENO PRÍNCIPE

Memória de Cálculo

Item	Descrição	Und	Quant.	Memória de Cálculo
1	ADMINISTRAÇÃO DA OBRA			
1.1	ADMINISTRAÇÃO DA OBRA	MÊS	4,0	4 MESES
2	SERVIÇOS PRELIMINARES			
2.1	FORNECIMENTO E INSTALAÇÃO DE PLACA DE OBRA COM CHAPA GALVANIZADA E ESTRUTURA DE MADEIRA. AF_03/2022_PS	m²	3,75	1,5*2,5
3	DEMOLIÇÕES E REMOÇÕES			
3.1	DEMOLIÇÕES			
3.1.1	DEMOLIÇÃO DE ARGAMASSAS, DE FORMA MANUAL, SEM REAPROVEITAMENTO. AF_09/2023	m²	100,25	DEMOLIÇÃO DE TODOS OS COMPARTIMENTOS REBOCO SOLTANDO
3.1.2	DEMOLIÇÃO DE REVESTIMENTO CERÂMICO, DE FORMA MANUAL, SEM REAPROVEITAMENTO. AF_09/2023	m²	83,35	PISO DETERIORADOS
3.1.3	DEMOLIÇÃO DE PISO DE CONCRETO SIMPLES, DE FORMA MANUAL, SEM REAPROVEITAMENTO. AF_09/2023	m²	20,97	PISO DETERIORADOS
3.2	REMOÇÕES			
3.2.1	REMOÇÃO DE PORTAS, DE FORMA MANUAL, SEM REAPROVEITAMENTO. AF_09/2023	m²	15,12	REMOÇÃO DE PORTAS DANIFICADAS
3.2.2	REMOÇÃO DE LUMINÁRIAS, DE FORMA MANUAL, SEM REAPROVEITAMENTO. AF_09/2023	UN	22,0	REMOÇÃO PARTE ELETRICA
3.2.3	REMOÇÃO DE INTERRUPTORES/TOMADAS ELÉTRICAS, DE FORMA MANUAL, SEM REAPROVEITAMENTO. AF_09/2023	UN	13,0	REMOÇÃO PARTE ELETRICA
3.2.4	REMOÇÃO DE CABOS ELÉTRICOS, COM SEÇÃO DE 10 MM², FORMA MANUAL, SEM REAPROVEITAMENTO. AF_09/2023	M	4,0	REMOÇÃO PARTE ELETRICA
3.2.5	RETRADA DE GRADE DE FERRO	m²	4,0	PORTÃO DE FERRO
3.2.6	REMOÇÃO DE METAIS SANITÁRIOS, DE FORMA MANUAL, SEM REAPROVEITAMENTO. AF_09/2023	UN	3,0	REMOÇÃO
3.2.7	REMOÇÃO DE LOUÇAS, DE FORMA MANUAL, SEM REAPROVEITAMENTO. AF_09/2023	UN	4,0	REMOÇÃO
3.2.8	TRANSPORTE COM CAMINHÃO BASCULANTE DE 10 M³, EM VIA URBANA PAVIMENTADA, OMT ATÉ 30 KM (UNIDADE: M3XKM) AF_07/2020	M3XKM	150,0	TRANSPORTE DOS ITENS REMOVIDOS
4	COBERTURA			
4.1	RETRADA E RECOLOCAÇÃO DE TELHA CERÂMICA CAPA-CANAL, COM ATÉ DUAS ÁGUAS, INCLUSIVE IÇAMENTO. AF_07/2019	m²	100,2	COBERTURA
4.2	TRAMA DE MADEIRA COMPOSTA POR RIPAS, CAIBROS E TERÇAS PARA TELHADOS DE ATÉ 2 ÁGUAS PARA TELHA CERÂMICA CAPA-CANAL, INCLUSIVE TRANSPORTE VERTICAL. AF_07/2019	m²	20,36	COBERTURA
4.3	TELHAMENTO COM TELHA CERÂMICA CAPA-CANAL, TIPO COLONIAL, COM ATÉ 2 ÁGUAS, INCLUSIVE TRANSPORTE VERTICAL. AF_07/2019	m²	48,371	COBERTURA
4.4	CÁLHA DE BEIRAL, SEMICIRCULAR DE PVC, DIÂMETRO 125 MM, INCLUINDO CABECEIRAS, EMENDAS, BOÇAS, SUPORTES E VEDAÇÕES, EXCLUINDO CONDUTORES, INCLUSIVE TRANSPORTE VERTICAL. AF_07/2019	M	29,88	COBERTURA
4.5	RUFO EM CHAPA DE AÇO GALVANIZADO NÚMERO 24, DESENVOLVIMENTO DE 25CM	M	12,11	COBERTURA
4.6	EMBOÇAMENTO COM ARGAMASSA TRAÇO 1:2:9 (CIMENTO, CAL E AREIA) AF_07/2019	M	42,07	COBERTURA
4.7	CUMEEIRA PARA TELHA CERÂMICA EMBOÇADA COM ARGAMASSA TRAÇO 1:2:9 (CIMENTO, CAL E AREIA) PARA TELHADOS COM ATÉ 2 ÁGUAS, INCLUSIVE TRANSPORTE VERTICAL. AF_07/2019	M	37,42	COBERTURA
4.8	ESTRUTURA METÁLICA PARA COBERTURA EM TELHAS METÁLICAS, EXCLUSIVE AS TELHAS, FORNECIMENTO E MONTAGEM.	m²	38,4993	AMPLIAÇÃO
5	REVESTIMENTO INTERNO E EXTERNO			
5.1	IMPERMEABILIZAÇÃO DE SUPERFÍCIE COM EMULSÃO ASFÁLTICA, 2 DEMÃO AF_09/2023	m²	56,92	NAS PAREDES DOS COMPARTIMENTOS DEMOLIDOS
5.2	CHAPISCO APLICADO EM ALVENARIAS E ESTRUTURAS DE CONCRETO INTERNAS, COM COLHER DE PEDREIRO, ARGAMASSA TRAÇO 1:3 COM PREPARO EM BETONEIRA 400L. AF_10/2022	m²	375,92	NAS PAREDES DOS COMPARTIMENTOS DEMOLIDOS

5.3	MASSA ÚNICA, EM ARGAMASSA TRAÇO 1:2:8, PREPARO MECÂNICO, APLICADA MANUALMENTE EM PAREDES INTERNAS DE AMBIENTES COM ÁREA ENTRE 5M ² E 10M ² , E = 17,5MM, COM TALISCAS. AF_03/2024	m ²	375,82 NAS PAREDES DOS COMPARTIMENTOS DEMOLIDOS
5.4	REVESTIMENTO CERÂMICO PARA PAREDES INTERNAS COM PLACAS TIPO ESMALTADA EXTRA, DE DIMENSÕES 33X45 CM APLICADAS NA ALTURA INTEIRA DAS PAREDES. AF_03/2023_P2	m ²	74,89 NAS PAREDES DOS COMPARTIMENTOS DEMOLIDOS
6 INSTALAÇÕES ELÉTRICAS			
6.1 ILUMINAÇÃO E TOMADAS			
6.1.1	TOMADA MÉDIA DE EMBUTIR (1 MÓDULO), 2P+T 10 A, INCLUINDO SUPORTE E PLACA - FORNECIMENTO E INSTALAÇÃO. AF_03/2023	UN	20,0 MANUTENÇÃO INSTALAÇÃO ELÉTRICA
6.1.2	TOMADA ALTA DE EMBUTIR (1 MÓDULO), 2P+T 20 A, INCLUINDO SUPORTE E PLACA - FORNECIMENTO E INSTALAÇÃO. AF_03/2023	UN	15,0 MANUTENÇÃO INSTALAÇÃO ELÉTRICA
6.1.3	INTERRUPTOR SIMPLES (1 MÓDULO), 10A/250V, INCLUINDO SUPORTE E PLACA - FORNECIMENTO E INSTALAÇÃO. AF_03/2023	UN	15,0 MANUTENÇÃO INSTALAÇÃO ELÉTRICA
6.1.4	INTERRUPTOR SIMPLES (2 MÓDULOS), 10A/250V, INCLUINDO SUPORTE E PLACA - FORNECIMENTO E INSTALAÇÃO. AF_03/2023	UN	5,0 MANUTENÇÃO INSTALAÇÃO ELÉTRICA
6.1.5	INTERRUPTOR SIMPLES (3 MÓDULOS) COM INTERRUPTOR PARALELO (1 MÓDULO), 10A/250V, INCLUINDO SUPORTE E PLACA - FORNECIMENTO E INSTALAÇÃO. AF_03/2023	UN	3,0 MANUTENÇÃO INSTALAÇÃO ELÉTRICA
6.1.6	QUADRO DE MEDIÇÃO GERAL DE ENERGIA PARA 1 MEDIDOR DE SOBREPOR - FORNECIMENTO E INSTALAÇÃO. AF_10/2020	UN	1,0 MANUTENÇÃO INSTALAÇÃO ELÉTRICA
6.1.7	QUADRO DE DISTRIBUIÇÃO DE ENERGIA EM CHAPA DE AÇO GALVANIZADO, DE EMBUTIR, COM BARRAMENTO TRIFÁSICO, PARA 12 DISJUNTORES DIN 100A - FORNECIMENTO E INSTALAÇÃO. AF_10/2020	UN	1,0 MANUTENÇÃO INSTALAÇÃO ELÉTRICA
6.1.8	LUMINÁRIA ARANDELA TIPO TARTARUGA, DE SOBREPOR, COM 1 LÂMPADA LED DE 8 W, SEM REATOR - FORNECIMENTO E INSTALAÇÃO. AF_02/2020	UN	15,0 MANUTENÇÃO INSTALAÇÃO ELÉTRICA
6.1.9	DISJUNTOR MONOPOLAR TIPO DIN, CORRENTE NOMINAL DE 20A - FORNECIMENTO E INSTALAÇÃO. AF_10/2020	UN	10,0 MANUTENÇÃO INSTALAÇÃO ELÉTRICA
6.1.10	DISJUNTOR TERMOMAGNÉTICO TRIPOLAR PADRÃO NEMA (AMERICANO) 125 A 180A 240V, FORNECIMENTO E INSTALAÇÃO	UN	1,0 MANUTENÇÃO INSTALAÇÃO ELÉTRICA
6.1.11	DISJUNTOR BIPOLAR TIPO DIN, CORRENTE NOMINAL DE 16A - FORNECIMENTO E INSTALAÇÃO. AF_10/2020	UN	3,0 MANUTENÇÃO INSTALAÇÃO ELÉTRICA
6.1.12	ELETRODUTO FLEXÍVEL CORRUGADO, PVC, DN 25 MM (3/4"), PARA CIRCUITOS TERMINAIS, INSTALADO EM PAREDE - FORNECIMENTO E INSTALAÇÃO. AF_03/2023	M	55,24 MANUTENÇÃO INSTALAÇÃO ELÉTRICA
6.1.13	ELETRODUTO RÍGIDO ROSCÁVEL, PVC, DN 25 MM (3/4"), PARA CIRCUITOS TERMINAIS, INSTALADO EM FORRO - FORNECIMENTO E INSTALAÇÃO. AF_03/2023	M	64,14 MANUTENÇÃO INSTALAÇÃO ELÉTRICA
6.1.14	ELETRODUTO FLEXÍVEL CORRUGADO REFORÇADO, PVC, DN 25 MM (3/4"), PARA CIRCUITOS TERMINAIS, INSTALADO EM PAREDE - FORNECIMENTO E INSTALAÇÃO. AF_03/2023	M	14,32 MANUTENÇÃO INSTALAÇÃO ELÉTRICA
6.1.15	LUMINÁRIA TIPO PLAFON CIRCULAR, DE SOBREPOR, COM LED DE 12/13 W - FORNECIMENTO E INSTALAÇÃO. AF_03/2022	UN	15,0 MANUTENÇÃO INSTALAÇÃO ELÉTRICA
6.1.16	LUMINÁRIA LED DL252 SOBREPOR REDONDA 24W 3000K PHILIPS	UN	15,0 MANUTENÇÃO INSTALAÇÃO ELÉTRICA
6.1.17	CAIXA DE PASSAGEM, EM PVC, DE 4" X 4", PARA ELETRODUTO FLEXÍVEL CORRUGADO	UN	15,0
6.1.18	TAMPA CEGA PLÁSTICA, SISTEMA "X"	UN	15,0 MANUTENÇÃO INSTALAÇÃO ELÉTRICA
6.1.19	HASTE DE ATERRAMENTO, DIÂMETRO 3/4", COM 3 METROS - FORNECIMENTO E INSTALAÇÃO. AF_08/2023	UN	3,0 MANUTENÇÃO INSTALAÇÃO ELÉTRICA
6.2 CABEAMENTO			
6.2.1	CABO DE COBRE FLEXÍVEL ISOLADO, 2,5 MM ² , ANTI-CHAMA 450/750 V, PARA CIRCUITOS TERMINAIS - FORNECIMENTO E INSTALAÇÃO. AF_03/2023	M	465,79 MANUTENÇÃO INSTALAÇÃO ELÉTRICA
6.2.2	CABO DE COBRE FLEXÍVEL ISOLADO, 4 MM ² , ANTI-CHAMA 450/750 V, PARA CIRCUITOS TERMINAIS - FORNECIMENTO E INSTALAÇÃO. AF_03/2023	M	298,46 MANUTENÇÃO INSTALAÇÃO ELÉTRICA
6.2.3	CABO DE COBRE FLEXÍVEL ISOLADO, 6 MM ² , ANTI-CHAMA 450/750 V, PARA CIRCUITOS TERMINAIS - FORNECIMENTO E INSTALAÇÃO. AF_03/2023	M	163,47 MANUTENÇÃO INSTALAÇÃO ELÉTRICA
6.2.4	CABO DE COBRE FLEXÍVEL ISOLADO, 10 MM ² , 0,6/1,0 KV, PARA REDE AÉREA DE DISTRIBUIÇÃO DE ENERGIA ELÉTRICA DE BAIXA TENSÃO - FORNECIMENTO E INSTALAÇÃO. AF_07/2020	M	45,0 MANUTENÇÃO INSTALAÇÃO ELÉTRICA
7 INSTALAÇÕES HIDROSSANITÁRIAS			
7.1 ÁGUA FRIA			
7.1.1	TUBO, PVC, SOLDÁVEL, DN 25MM, INSTALADO EM RAMAL DE DISTRIBUIÇÃO DE ÁGUA - FORNECIMENTO E INSTALAÇÃO. AF_06/2022	M	25,32 MANUTENÇÃO INSTALAÇÃO HIDROSSANITÁRIA DO PRÉDIO
7.1.2	TUBO, PVC, SOLDÁVEL, DN 20MM, INSTALADO EM RAMAL OU SUB-RAMAL DE ÁGUA - FORNECIMENTO E INSTALAÇÃO. AF_06/2022	M	24,68 MANUTENÇÃO INSTALAÇÃO HIDROSSANITÁRIA DO PRÉDIO
7.1.3	TUBO, PVC, SOLDÁVEL, DN 32MM, INSTALADO EM RAMAL OU SUB-RAMAL DE ÁGUA - FORNECIMENTO E INSTALAÇÃO. AF_06/2022	M	25,35 MANUTENÇÃO INSTALAÇÃO HIDROSSANITÁRIA DO PRÉDIO
7.1.4	RASGO LINEAR MANUAL EM ALVENARIA, PARA RAMAIS/ DISTRIBUIÇÃO DE INSTALAÇÕES HIDRÁULICAS, DIÂMETROS MENORES OU IGUAIS A 40 MM. AF_08/2023	M	25,14 MANUTENÇÃO INSTALAÇÃO HIDROSSANITÁRIA DO PRÉDIO

7.1.5	CHUMBAMENTO LINEAR EM ALVENARIA PARA RAMAIS/DISTRIBUIÇÃO DE INSTALAÇÕES HIDRÁULICAS COM DIÂMETROS MENORES OU IGUAIS A 40 MM. AF_09/2023	M	25,14	MANUTENÇÃO INSTALAÇÃO HIDROSSANITÁRIA DO PRÉDIO
7.1.6	JOELHO 90 GRAUS, PVC, SOLDÁVEL, DN 20MM, INSTALADO EM RAMAL OU SUB-RAMAL DE ÁGUA - FORNECIMENTO E INSTALAÇÃO. AF_06/2022	UN	6,0	MANUTENÇÃO INSTALAÇÃO HIDROSSANITÁRIA DO PRÉDIO
7.1.7	JOELHO 90 GRAUS, PVC, SOLDÁVEL, DN 25MM, INSTALADO EM RAMAL OU SUB-RAMAL DE ÁGUA - FORNECIMENTO E INSTALAÇÃO. AF_06/2022	UN	6,0	MANUTENÇÃO INSTALAÇÃO HIDROSSANITÁRIA DO PRÉDIO
7.1.8	JOELHO 90 GRAUS, PVC, SOLDÁVEL, DN 32MM, INSTALADO EM RAMAL OU SUB-RAMAL DE ÁGUA - FORNECIMENTO E INSTALAÇÃO. AF_06/2022	UN	6,0	MANUTENÇÃO INSTALAÇÃO HIDROSSANITÁRIA DO PRÉDIO
7.1.9	LUVA DE REDUÇÃO, PVC, SOLDÁVEL, DN 25MM X 20MM, INSTALADO EM RAMAL OU SUB-RAMAL DE ÁGUA - FORNECIMENTO E INSTALAÇÃO. AF_06/2022	UN	7,0	MANUTENÇÃO INSTALAÇÃO HIDROSSANITÁRIA DO PRÉDIO
7.1.10	LUVA DE REDUÇÃO, PVC, SOLDÁVEL, DN 32MM X 25MM, INSTALADO EM RAMAL DE DISTRIBUIÇÃO DE ÁGUA - FORNECIMENTO E INSTALAÇÃO. AF_06/2022	UN	6,0	MANUTENÇÃO INSTALAÇÃO HIDROSSANITÁRIA DO PRÉDIO
7.1.11	LUVA COM BUCHA DE LATÃO, PVC, SOLDÁVEL, DN 20MM X 1/2", INSTALADO EM RAMAL OU SUB-RAMAL DE ÁGUA - FORNECIMENTO E INSTALAÇÃO. AF_06/2022	UN	6,0	MANUTENÇÃO INSTALAÇÃO HIDROSSANITÁRIA DO PRÉDIO
7.1.12	LUVA PVC, SOLDÁVEL, DN 25 MM, INSTALADO EM RESERVAÇÃO PREDIAL DE ÁGUA - FORNECIMENTO E INSTALAÇÃO. AF_04/2024	UN	4,0	MANUTENÇÃO INSTALAÇÃO HIDROSSANITÁRIA DO PRÉDIO
7.1.13	TÊ, PVC, SOLDÁVEL, DN 32 MM INSTALADO EM RESERVAÇÃO PREDIAL DE ÁGUA - FORNECIMENTO E INSTALAÇÃO. AF_04/2024	UN	3,0	MANUTENÇÃO INSTALAÇÃO HIDROSSANITÁRIA DO PRÉDIO
7.1.14	TE, PVC, SOLDÁVEL, DN 25MM, INSTALADO EM RAMAL OU SUB-RAMAL DE ÁGUA - FORNECIMENTO E INSTALAÇÃO. AF_06/2022	UN	4,0	MANUTENÇÃO INSTALAÇÃO HIDROSSANITÁRIA DO PRÉDIO
7.1.15	JOELHO 45 GRAUS, PVC, SOLDÁVEL, DN 25MM, INSTALADO EM RAMAL OU SUB-RAMAL DE ÁGUA - FORNECIMENTO E INSTALAÇÃO. AF_06/2022	UN	7,0	MANUTENÇÃO INSTALAÇÃO HIDROSSANITÁRIA DO PRÉDIO
7.1.16	TÊ, PVC, SOLDÁVEL, DN 32 MM INSTALADO EM RESERVAÇÃO PREDIAL DE ÁGUA - FORNECIMENTO E INSTALAÇÃO. AF_04/2024	UN	3,0	MANUTENÇÃO INSTALAÇÃO HIDROSSANITÁRIA DO PRÉDIO MANUTENÇÃO INSTALAÇÃO HIDROSSANITÁRIA DO PRÉDIO
7.1.17	ADAPTADOR LUM PLAINES LUMES, PVC, DIÂMETRO LUVA, DN 25 MM X 25 , INSTALADO EM RESERVAÇÃO DE ÁGUA DE EDIFICAÇÃO QUE POSSUA RESERVATÓRIO DE FIBRA/FIBROCIMENTO - FORNECIMENTO E INSTALAÇÃO. AF_06/2024	UN	1,0	
7.2	INSTALAÇÃO SANITÁRIA			
7.2.1	TUBO PVC, SERIE NORMAL, ESGOTO PREDIAL, DN 40 MM, FORNECIDO E INSTALADO EM RAMAL DE DESCARGA OU RAMAL DE ESGOTO SANITÁRIO. AF_06/2022	M	30,25	MANUTENÇÃO INSTALAÇÃO HIDROSSANITÁRIA DO PRÉDIO
7.2.2	TUBO PVC, SERIE NORMAL, ESGOTO PREDIAL, DN 50 MM, FORNECIDO E INSTALADO EM RAMAL DE DESCARGA OU RAMAL DE ESGOTO SANITÁRIO. AF_06/2022	M	20,47	MANUTENÇÃO INSTALAÇÃO HIDROSSANITÁRIA DO PRÉDIO
7.2.3	TUBO PVC, SERIE NORMAL, ESGOTO PREDIAL, DN 75 MM, FORNECIDO E INSTALADO EM RAMAL DE DESCARGA OU RAMAL DE ESGOTO SANITÁRIO. AF_06/2022	M	8,19	MANUTENÇÃO INSTALAÇÃO HIDROSSANITÁRIA DO PRÉDIO
7.2.4	TUBO PVC, SERIE NORMAL, ESGOTO PREDIAL, DN 100 MM, FORNECIDO E INSTALADO EM RAMAL DE DESCARGA OU RAMAL DE ESGOTO SANITÁRIO. AF_06/2022	M	20,46	MANUTENÇÃO INSTALAÇÃO HIDROSSANITÁRIA DO PRÉDIO
7.2.5	JOELHO 90 GRAUS, PVC, SERIE NORMAL, ESGOTO PREDIAL, DN 40 MM, JUNTA SOLDÁVEL, FORNECIDO E INSTALADO EM RAMAL DE DESCARGA OU RAMAL DE ESGOTO SANITÁRIO. AF_06/2022	UN	6,0	MANUTENÇÃO INSTALAÇÃO HIDROSSANITÁRIA DO PRÉDIO
7.2.6	JOELHO 45 GRAUS, PVC, SERIE NORMAL, ESGOTO PREDIAL, DN 40 MM, JUNTA SOLDÁVEL, FORNECIDO E INSTALADO EM RAMAL DE DESCARGA OU RAMAL DE ESGOTO SANITÁRIO. AF_06/2022	UN	2,0	MANUTENÇÃO INSTALAÇÃO HIDROSSANITÁRIA DO PRÉDIO
7.2.7	JOELHO 45 GRAUS, PVC, SERIE NORMAL, ESGOTO PREDIAL, DN 50 MM, JUNTA ELÁSTICA, FORNECIDO E INSTALADO EM RAMAL DE DESCARGA OU RAMAL DE ESGOTO SANITÁRIO. AF_06/2022	UN	4,0	MANUTENÇÃO INSTALAÇÃO HIDROSSANITÁRIA DO PRÉDIO
7.2.8	JOELHO 90 GRAUS, PVC, SERIE NORMAL, ESGOTO PREDIAL, DN 75 MM, JUNTA ELÁSTICA, FORNECIDO E INSTALADO EM RAMAL DE DESCARGA OU RAMAL DE ESGOTO SANITÁRIO. AF_06/2022	UN	2,0	MANUTENÇÃO INSTALAÇÃO HIDROSSANITÁRIA DO PRÉDIO
7.2.9	JOELHO 45 GRAUS, PVC, SERIE NORMAL, ESGOTO PREDIAL, DN 100 MM, JUNTA ELÁSTICA, FORNECIDO E INSTALADO EM RAMAL DE DESCARGA OU RAMAL DE ESGOTO SANITÁRIO. AF_06/2022	UN	6,0	MANUTENÇÃO INSTALAÇÃO HIDROSSANITÁRIA DO PRÉDIO
7.2.10	JOELHO 90 GRAUS, PVC, SERIE NORMAL, ESGOTO PREDIAL, DN 100 MM, JUNTA ELÁSTICA, FORNECIDO E INSTALADO EM RAMAL DE DESCARGA OU RAMAL DE ESGOTO SANITÁRIO. AF_06/2022	UN	2,0	MANUTENÇÃO INSTALAÇÃO HIDROSSANITÁRIA DO PRÉDIO
7.2.11	JUNÇÃO SIMPLES, PVC, SERIE NORMAL, ESGOTO PREDIAL, DN 100 X 100 MM, JUNTA ELÁSTICA, FORNECIDO E INSTALADO EM RAMAL DE DESCARGA OU RAMAL DE ESGOTO SANITÁRIO. AF_06/2022	UN	3,0	MANUTENÇÃO INSTALAÇÃO HIDROSSANITÁRIA DO PRÉDIO
7.2.12	JUNÇÃO SIMPLES, PVC, SERIE NORMAL, ESGOTO PREDIAL, DN 50 X 50 MM, JUNTA ELÁSTICA, FORNECIDO E INSTALADO EM PRUMADA DE ESGOTO SANITÁRIO OU VENTILAÇÃO. AF_06/2022	UN	3,0	MANUTENÇÃO INSTALAÇÃO HIDROSSANITÁRIA DO PRÉDIO
7.2.13	JUNÇÃO SIMPLES, PVC, SERIE NORMAL, ESGOTO PREDIAL, DN 40 MM, JUNTA SOLDÁVEL, FORNECIDO E INSTALADO EM RAMAL DE DESCARGA OU RAMAL DE ESGOTO SANITÁRIO. AF_06/2022	UN	4,0	MANUTENÇÃO INSTALAÇÃO HIDROSSANITÁRIA DO PRÉDIO
7.2.14	TANQUE SÉPTICO RETANGULAR, EM ALVENARIA COM BLOCOS DE CONCRETO, DIMENSÕES INTERNAS: 1,8 X 4,6 X H=2,4 M, VOLUME ÚTL: 14720 L (PARA 105 CONTRIBUINTES). AF_12/2020	UN	1,0	MANUTENÇÃO INSTALAÇÃO HIDROSSANITÁRIA DO PRÉDIO
7.2.15	SUMOCUORO RETANGULAR, EM ALVENARIA COM BLOCOS DE CONCRETO, DIMENSÕES INTERNAS: 1,0 X 3,0 X H=3,0 M, ÁREA DE INFILTRAÇÃO: 25 M² (PARA 10 CONTRIBUINTES). AF_12/2020	UN	1,0	MANUTENÇÃO INSTALAÇÃO HIDROSSANITÁRIA DO PRÉDIO
7.2.16	INSTALAÇÃO DE TUBO DE VENTILAÇÃO 50MM C/ L=4M, C/ REBOCO E PINTURA A CAL (C/MATERIAL)	UN	4,0	
7.3	PEÇAS E EQUIPAMENTOS			
7.3.1	RALO SIFONADO, PVC, DN 100 X 40 MM, JUNTA SOLDÁVEL, FORNECIDO E INSTALADO EM RAMAIS DE ENCAMPIAMENTO DE ÁGUA PLUVIAL. AF_06/2022	UN	4,0	MANUTENÇÃO INSTALAÇÃO HIDROSSANITÁRIA DO PRÉDIO
7.3.2	CAIXA SIFONADA, PVC, DN 100 X 100 X 50 MM, JUNTA ELÁSTICA, FORNECIDA E INSTALADA EM RAMAL DE DESCARGA OU EM RAMAL DE ESGOTO SANITÁRIO. AF_06/2022	UN	6,0	MANUTENÇÃO INSTALAÇÃO HIDROSSANITÁRIA DO PRÉDIO
7.3.3	REGISTRO DE GAVETA BRUTO, LATÃO, ROSCÁVEL, 1 1/2" - FORNECIMENTO E INSTALAÇÃO. AF_06/2021	UN	3,0	MANUTENÇÃO INSTALAÇÃO HIDROSSANITÁRIA DO PRÉDIO

7.3.4	REGISTRO DE ESFERA, PVC, ROSCÁVEL, COM VOLANTE, 3/4" - FORNECIMENTO E INSTALAÇÃO. AF_062021	UN	3,0 MANUTENÇÃO INSTALAÇÃO HIDROSSANITÁRIA DO PRÉDIO
7.3.5	CAIXA DE GORDURA SIMPLES (CAPACIDADE: 36L), RETANGULAR, EM ALVENARIA COM TUOLOS CERÂMICOS MACIÇOS, DIMENSÕES INTERNAS = 0,2X0,4 M, ALTURA INTERNA = 0,8 M. AF_122020	UN	4,0 MANUTENÇÃO INSTALAÇÃO HIDROSSANITÁRIA DO PRÉDIO
7.3.6	CAIXA D'ÁGUA EM POLIÉSTER REFORÇADO COM FIBRA DE VIDRO, 2000 LITROS - FORNECIMENTO E INSTALAÇÃO. AF_062021	UN	1,0 MANUTENÇÃO INSTALAÇÃO HIDROSSANITÁRIA DO PRÉDIO
7.3.7	TORNEIRA DE BOIA PARA CAIXA D'ÁGUA, ROSCÁVEL, 3/4" - FORNECIMENTO E INSTALAÇÃO. AF_062021	UN	1,0 MANUTENÇÃO INSTALAÇÃO HIDROSSANITÁRIA DO PRÉDIO
7.3.8	HIDRÔMETRO DN 1/2", 3,0 M3/H - FORNECIMENTO E INSTALAÇÃO. AF_032024	UN	1,0 MANUTENÇÃO INSTALAÇÃO HIDROSSANITÁRIA DO PRÉDIO
7.3.9	KIT CAVALETE PARA MEDIÇÃO DE ÁGUA - ENTRADA INDIVIDUALIZADA, EM PVC DN 25 MM (3/4"), PARA 1 MEDIDOR - FORNECIMENTO E INSTALAÇÃO (EXCLUSIVE HIDRÔMETRO). AF_032024	UN	1,0 MANUTENÇÃO INSTALAÇÃO HIDROSSANITÁRIA DO PRÉDIO
7.3.10	SIFÃO DO TIPO GARRAFACOPO EM PVC 1,14 X 1,12" - FORNECIMENTO E INSTALAÇÃO. AF_012020	UN	6,0 MANUTENÇÃO INSTALAÇÃO HIDROSSANITÁRIA DO PRÉDIO
7.3.11	SIFÃO DO TIPO FLEXÍVEL EM PVC 1 X 1,12" - FORNECIMENTO E INSTALAÇÃO. AF_012020	UN	2,0 MANUTENÇÃO INSTALAÇÃO HIDROSSANITÁRIA DO PRÉDIO
7.3.12	VÁLVULA EM PLÁSTICO CROMADO TIPO AMERICANA 3,12" X 1,12" SEM ADAPTADOR PARA PIA - FORNECIMENTO E INSTALAÇÃO. AF_012020	UN	1,0 MANUTENÇÃO INSTALAÇÃO HIDROSSANITÁRIA DO PRÉDIO
7.3.13	ENGATE FLEXÍVEL EM PLÁSTICO BRANCO, 1/2" X 40CM - FORNECIMENTO E INSTALAÇÃO. AF_012020	UN	6,0 MANUTENÇÃO INSTALAÇÃO HIDROSSANITÁRIA DO PRÉDIO
7.4 INSTALAÇÃO PLUVIAL			
7.4.1	TUBO PVC, SÉRIE R, ÁGUA PLUVIAL, DN 100 MM, FORNECIDO E INSTALADO EM CONDUTORES VERTICAIS DE ÁGUAS PLUVIAIS. AF_062022	M	70,0 MANUTENÇÃO INSTALAÇÃO PLUVIAL
7.4.2	JOELHO 90 GRAUS, PVC, SÉRIE R, ÁGUA PLUVIAL, DN 100 MM, JUNTA ELÁSTICA, FORNECIDO E INSTALADO EM RAMAL DE ENCAMINHAMENTO. AF_062022	UN	6,0 MANUTENÇÃO INSTALAÇÃO PLUVIAL
7.4.3	CAIXA ENTERRADA HIDRÁULICA RETANGULAR EM ALVENARIA COM TUOLOS CERÂMICOS MACIÇOS, DIMENSÕES INTERNAS: 0,8X0,8X0,8 M PARA REDE DE DRENAGEM. AF_122020	UN	4,0 MANUTENÇÃO INSTALAÇÃO PLUVIAL
8 LOUÇAS E METAIS			
8.1	VASO SANITÁRIO SIFONADO CONVENCIONAL COM LOUÇA BRANCA, INCLUSIVE CONJUNTO DE LIGAÇÃO PARA BACIA SANITÁRIA AJUSTÁVEL - FORNECIMENTO E INSTALAÇÃO. AF_012020	UN	2,0 BANHEIROS
8.2	VASO SANITÁRIO SIFONADO CONVENCIONAL PARA PCD SEM PURO FRONTAL COM LOUÇA BRANCA SEM ASSENTO, INCLUSIVE CONJUNTO DE LIGAÇÃO PARA BACIA SANITÁRIA AJUSTÁVEL - FORNECIMENTO E INSTALAÇÃO. AF_012020	UN	2,0 BANHEIROS
8.3	LAVATÓRIO LOUÇA BRANCA SUSPENSO, 29,5 X 39CM OU EQUIVALENTE, PADRÃO POPULAR - FORNECIMENTO E INSTALAÇÃO. AF_012020	UN	3,0 BANHEIROS
8.4	CUBA DE EMBUTIR DE AÇO INOXIDÁVEL MÉDIA, INCLUSIVE VÁLVULA TIPO AMERICANA E SIFÃO TIPO GARRAFA EM METAL CROMADO - FORNECIMENTO E INSTALAÇÃO. AF_012020	UN	1,0 COZINHA
8.5	BANCADA DE GRANITO CINZA 6X3CM	m²	1,4 COZINHA
8.6	TANQUE DE LOUÇA BRANCA COM COLUNA, 30L OU EQUIVALENTE - FORNECIMENTO E INSTALAÇÃO. AF_012020	UN	1,0 COZINHA
8.7	TORNEIRA CROMADA DE MESA PARA LAVATORIO, TIPO MONOCOMANDO. AF_012020	UN	3,0 COZINHA/BANHEIROS
8.8	TORNEIRA CROMADA TUBO MÓVEL, DE MESA, 1/2" OU 3/4", PARA PIA DE COZINHA, PADRÃO ALTO - FORNECIMENTO E INSTALAÇÃO. AF_012020	UN	2,0 COZINHA/BANHEIROS
8.9	KIT DE ACESSÓRIOS PARA BANHEIRO EM METAL CROMADO, 5 PEÇAS, INCLUSIVE FIXAÇÃO. AF_012020	UN	3,0 BANHEIROS
8.10	ASSENTO SANITÁRIO CONVENCIONAL - FORNECIMENTO E INSTALAÇÃO. AF_012020	UN	3,0 BANHEIROS
8.11	SABONETEIRA PLÁSTICA TIPO DISPENSER PARA SABONETE LÍQUIDO COM RESERVATÓRIO 800 A 1500 ML, INCLUSIVE FIXAÇÃO. AF_012020	UN	3,0 BANHEIROS
8.12	BARRA DE APOIO RETA, EM AÇO INOX POLIDO, COMPRIMENTO 80 CM, FIXADA NA PAREDE - FORNECIMENTO E INSTALAÇÃO. AF_012020	UN	2,0 BANHEIROS
8.13	BARRA DE APOIO RETA, EM AÇO INOX POLIDO, COMPRIMENTO 60CM, FIXADA NA PAREDE - FORNECIMENTO E INSTALAÇÃO. AF_012020	UN	2,0 BANHEIROS
9 PISO INTERNO E EXTERNO			
9.1	PISO CIMENTADO, TRAÇO 1:3 (CIMENTO E AREIA), ACABAMENTO RÚSTICO, ESPESURA 4,0 CM, PREPARO MECÂNICO DA ARGAMASSA. AF_092020	m²	858,86 CONTRAPISO DE CERÂMICA
9.2	REVESTIMENTO CERÂMICO PARA PISO COM PLACAS TIPO ESMALTADA EXTRA DE DIMENSÕES 45X45 CM APLICADA EM AMBIENTES DE ÁREA MAIOR QUE 10 M2. AF_022023_FE	m²	200,33 REVESTIMENTO PISO
9.3	SOLEIRA EM GRANITO, LARGURA 15 CM, ESPESURA 2,0 CM. AF_092020	M	15,7 EM TODAS AS PORTAS
9.4	EXECUÇÃO DE PASSEIO (CALÇADA) OU PISO DE CONCRETO COM CONCRETO MOLDADO IN LOCO, FEITO EM OBRA, ACABAMENTO CONVENCIONAL, ESPESURA 6 CM, ARMADO. AF_082022	m²	40,62 CALÇADA E PASSEIO DA PASSARELA
10 ESQUADRIAS			

10.1 PORTAS		
10.1.1	PORTA EM MADEIRA DE LEI, ALMOFADADA, 0,80 X 2,10 M, INCLUSIVE BATES E FERRAGENS	un 8,0 ESQUADRIAS
10.1.2	PORTA EM MADEIRA DE LEI, ALMOFADADA, 0,80 X 2,10 M, INCLUSIVE BATES E FERRAGENS	un 8,0 ESQUADRIAS
10.1.3	PORTA DE FERRO, DE ABRIR, TIPO GRADE COM CHAPA, COM GUARNIÇÕES. AF_12/2019	m² 2,4 ESQUADRIAS
10.1.4	PORTA EM ALUMÍNIO DE ABRIR TIPO VENEZIANA COM GUARNIÇÃO, FIXAÇÃO COM PARAFUSOS - FORNECIMENTO E INSTALAÇÃO. AF_12/2019	m² 1,68 ESQUADRIAS
10.2 JANELAS		
10.2.1	FUMÊ	m 19,25 ESQUADRIAS
10.2.2	GRADE DE FERRO DE PROTEÇÃO	m² 13,32 ESQUADRIAS
11 FORRO		
11.1	FORRO EM RÉGUAS DE PVC, LISO, PARA AMBIENTES COMERCIAIS, INCLUSIVE ESTRUTURA BIDIRECIONAL DE FIXAÇÃO. AF_08/2023_PS	m² 188,83 TCOOS COMPARTIMENTOS
11.2	ACABAMENTOS PARA FORRO (RODA-FORRO EM PERFIL METÁLICO E PLÁSTICO). AF_08/2023	M 187,96 TCOOS COMPARTIMENTOS
12 PINTURAS E ACABAMENTOS		
12.1	EMASSAMENTO COM MASSA LÁTEX, APLICAÇÃO EM PAREDE, DUAS DEMÃOS, LIXAMENTO MANUAL. AF_04/2023	m² 1.042,15 EM TODO PRÉDIO INTERNO E EXTERNA
12.2	APLICAÇÃO MANUAL DE FUNDO SELADOR ACRÍLICO EM PANOS COM PRESENÇA DE VÃOS DE EDIFÍCIOS DE MÚLTIPLOS PAVIMENTOS. AF_03/2024	m² 1.042,15 EM TODO PRÉDIO INTERNO E EXTERNA
12.3	PINTURA LÁTEX ACRÍLICA PREMIUM, APLICAÇÃO MANUAL EM PAREDES, DUAS DEMÃOS. AF_04/2023	m² 1.042,15 EM TODO PRÉDIO INTERNO E EXTERNA
12.4	PINTURA DE PISO COM TINTA ACRÍLICA, APLICAÇÃO MANUAL, 2 DEMÃOS, INCLUSIVE FUNDO PREPARADOR. AF_05/2021	m² 443,52 PISO CIMENTADO
13 ESTRUTURA PARA CAIXA D'ÁGUA		
13.1 ESCAVAÇÃO		
13.1.1	ESCAVAÇÃO MANUAL DE VALA COM PROFUNDIDADE MENOR OU IGUAL A 1,30 M. AF_03/2021	m² 3,48 ESTRUTURA PARA CAIXA D'ÁGUA
13.2 FUNDAÇÃO		
13.2.1	FABRICAÇÃO, MONTAGEM E DESMONTAGEM DE FÔRMA PARA VIGA BALDRAME, EM MADEIRA SERRADA, E=25 MM, 4 UTILIZAÇÕES. AF_01/2024	m² 3,2 ESTRUTURA PARA CAIXA D'ÁGUA
13.2.2	ARMAÇÃO DE BLOCO UTILIZANDO AÇO CA-60 DE 8 MM - MONTAGEM. AF_01/2024	KG 40,0 ESTRUTURA PARA CAIXA D'ÁGUA
13.2.3	ARMAÇÃO DE BLOCO UTILIZANDO AÇO CA-50 DE 10 MM - MONTAGEM. AF_01/2024	KG 11,2 ESTRUTURA PARA CAIXA D'ÁGUA
13.2.4	ESTACA BRIOCA DE CONCRETO, DIÂMETRO DE 30 CM, PROFUNDIDADE DE ATÉ 3 M, ESCAVAÇÃO MANUAL COM TRADO CONCHA, NÃO ARMADA. AF_03/2018	M 5,0 ESTRUTURA PARA CAIXA D'ÁGUA
13.2.5	CONCRETAGEM DE BLOCO DE CORDAMENTO OU VIGA BALDRAME, FCK 30 MPA, COM USO DE BOMBA - LANÇAMENTO, ADENSAMENTO E ACABAMENTO. AF_01/2024	m² 0,66 ESTRUTURA PARA CAIXA D'ÁGUA
13.2.6	CONCRETO MAGRO PARA LASTRO, TRAÇO 1:4,5:4,5 (EM MASSA SECA DE CIMENTO/ AREIA MÉDIA/ BRITA 1) - PREPARO MANUAL. AF_05/2021	m² 0,25 ESTRUTURA PARA CAIXA D'ÁGUA
13.3 ESTRUTURA SUPERIOR		
13.3.1	ARMAÇÃO DE PILAR OU VIGA DE ESTRUTURA CONVENCIONAL DE CONCRETO ARMADO UTILIZANDO AÇO CA-60 DE 8,0 MM - MONTAGEM. AF_06/2022	KG 3,5 ESTRUTURA PARA CAIXA D'ÁGUA
13.3.2	ARMAÇÃO DE PILAR OU VIGA DE ESTRUTURA CONVENCIONAL DE CONCRETO ARMADO UTILIZANDO AÇO CA-50 DE 8,0 MM - MONTAGEM. AF_06/2022	KG 24,0 ESTRUTURA PARA CAIXA D'ÁGUA
13.3.3	ARMAÇÃO DE PILAR OU VIGA DE ESTRUTURA CONVENCIONAL DE CONCRETO ARMADO UTILIZANDO AÇO CA-50 DE 10,0 MM - MONTAGEM. AF_06/2022	KG 40,0 ESTRUTURA PARA CAIXA D'ÁGUA
13.3.4	LAJE PRÉ-MOLDADA UNIDIRECIONAL, BIAPOIADA, PARA PISO, ENCHIMENTO EM CERÂMICA, VIGOTA CONVENCIONAL, ALTURA TOTAL DA LAJE (ENCHIMENTO+CAPA) = (8+4). AF_11/2020_PA	m² 4,0 ESTRUTURA PARA CAIXA D'ÁGUA
13.3.5	IMPERMEABILIZAÇÃO DE SUPERFÍCIE COM EMULSÃO ASFÁLTICA, 2 DEMÃOS. AF_09/2023	m² 5,6 ESTRUTURA PARA CAIXA D'ÁGUA
13.3.6	CONCRETAGEM DE VIGAS E LAJES, FCK=25 MPA, PARA LAJES PREMOLDADAS COM USO DE BOMBA - LANÇAMENTO, ADENSAMENTO E ACABAMENTO. AF_02/2022_PS	m² 0,96 ESTRUTURA PARA CAIXA D'ÁGUA
14 SERVIÇOS DIVERSOS		

14.1	QUADRO ESCOLAR EM FÓRMICA BRANCA COM MOLDURA	m²	6,6 EM TODAS AS SALAS DE AULA
15	PORTAL E MURO		
15.1	MURO		
15.1.1	MURO EM ALVENARIA BLOCO CERÂMICO, E=0,09M, PILARES (8X20CM) A CADA 3,0M, CINTA SUPERIOR (8X15CM) EM CONCRETO ARMADO FCK=15,0 MPA, CHAFISCO E REBOCO	m²	124,37 MURO
15.1.2	GRADIL NYLOR 30, MALHA 25X30CM, Ø 3MM 250X43 CM, PINTURA BRANCA, VERDE E PRETA, BELGO OU SIMILAR, INCLUSIVE POSTES (SEÇÃO 60X40MM E H=3,20M) E ACESSÓRIOS	m²	54,65 MURO
15.2	PORTAL		
15.2.1	ESCAVAÇÃO MANUAL PARA VIGA BALDRAME OU SAPATA CORRIDA (INCLUINDO ESCAVAÇÃO PARA COLOCAÇÃO DE FORMAS), AF_01/2024	m²	0,7526 PORTAL DE ACESSO
15.2.2	ESCAVAÇÃO MANUAL PARA BLOCO DE COROAMENTO OU SAPATA (INCLUINDO ESCAVAÇÃO PARA COLOCAÇÃO DE FORMAS), AF_01/2024	m²	0,24 PORTAL DE ACESSO
15.2.3	REATERRO MANUAL APLADO COM SOQUETE, AF_10/2017	m²	0,21 PORTAL DE ACESSO
15.2.4	ARMAÇÃO DE PILAR OU VIGA DE UMA ESTRUTURA CONVENCIONAL DE CONCRETO ARMADO EM UMA EDIFICAÇÃO TERRELA OU SOBRADEO UTILIZANDO AÇO CA-50 DE 10,0 MM - MONTAGEM, AF_12/2015	KG	41,5 PORTAL DE ACESSO
15.2.5	CONCRETO FCK = 15MPA, TRAÇO 1:3:4:3,5 (EM MASSA SECA DE CIMENTO/ AREIA MÉDIA/ BRITA 1) - PREPARO MANUAL, AF_05/2021	m³	0,42 PORTAL DE ACESSO
15.2.6	IMPERMEABILIZAÇÃO DE ALICERCE E VIGA BALDRAME COM 2 DEMÃOS DE TINTA ASFÁLTICA TIPO NEUTROL DA VEDACIT OU SIMILAR, EXCETO ARGAMASSA IMPERMEABILIZAÇÃO	m²	5,16 PORTAL DE ACESSO
15.2.7	ALVENARIA DE VEDAÇÃO DE BLOCOS CERÂMICOS FURADOS NA HORIZONTAL DE 14X19X19 CM (ESPESSURA 14 CM, BLOCO DEITADO) E ARGAMASSA DE ASSENTAMENTO COM PREPARO MANUAL, AF_12/2021	m²	10,24 PORTAL DE ACESSO PORTAL DE ACESSO
15.2.8	CHAFISCO APLICADO EM ALVENARIA (COM PRESENÇA DE VÃOS) E ESTRUTURAS DE CONCRETO DE FACHADA, COM COLHER DE PEDREIRO, ARGAMASSA TRAÇO 1:3 COM PREPARO MANUAL, AF_10/2022	m²	20,48 PORTAL DE ACESSO
15.2.9	REBOCO OU EMBOÇO EXTERNO, DE PAREDE, COM ARGAMASSA TRAÇO TS - 1:2:8 (CIMENTO / CAL / AREIA), ESPESSURA 2,0 CM	m²	20,48 PORTAL DE ACESSO
15.2.10	PINTURA LÁTEX ACRÍLICA PREMIUM, APLICAÇÃO MANUAL EM PAREDES, DUAS DEMÃOS, AF_04/2023	m²	20,48 PORTAL DE ACESSO
15.2.11	LUMINÁRIA ARANDELA TIPO TARTARUGA, COM GRADE, DE SOBREPOR, COM 1 LÂMPADA FLUORESCENTE DE 15 W, SEM REATOR - FORNECIMENTO E INSTALAÇÃO, AF_02/2020	UN	2,0 PORTAL DE ACESSO
15.2.12	EXECUÇÃO DE PINGADEIRAS	M	4,3 PORTAL DE ACESSO
15.2.13	PORTA DE FERRO DE ABRIR, C/ GRADIL, EM BARRA CHATA 3M" X 1/8", INCLUSIVE REGUADRO, FERROLHO E DOBRADIÇAS E FECHADURA, CONFORME DESENHO	m²	2,73 PORTAL DE ACESSO
15.2.14	CALHA EM CHAPA DE AÇO GALVANIZADO NÚMERO 24, DESENVOLVIMENTO DE 100 CM, INCLUSIVE TRANSPORTE VERTICAL, AF_07/2019	M	4,3 PORTAL DE ACESSO
15.2.15	TUBO PVC, SÉRIE R, ÁGUA PLUVIAL, DN 100 MM, FORNECIDO E INSTALADO EM CONDUTORES VERTICAIS DE ÁGUAS PLUVIAIS, AF_06/2022	M	4,0 PORTAL DE ACESSO
15.2.16	CURVA 90 GRAUS, PVC, SÉRIE R, ÁGUA PLUVIAL, DN 100 MM, JUNTA ELÁSTICA, FORNECIDO E INSTALADO EM CONDUTORES VERTICAIS DE ÁGUAS PLUVIAIS, AF_06/2022	UN	2,0 PORTAL DE ACESSO
16	PASSARELA DE ACESSO		
16.1	PILARES EM CONCRETO ARMADO FCK=15MPA FABRICADO NA OBRA, ADENSADO E LANÇADO, PARA USO GERAL, COM FORMAS PLANAS EM COMPENSADO RESINADO 12MM (05 USOS)	m²	4,14 PASSARELA DE ACESSO
16.2	TRAMA DE MADEIRA COMPOSTA POR RIPAS, CAIBROS E TERÇAS PARA TELHADOS DE ATÉ 2 ÁGUAS PARA TELHA CERÂMICA CAPA-CANAL, INCLUSIVE TRANSPORTE VERTICAL, AF_07/2019	m²	24,0 PASSARELA DE ACESSO
16.3	FABRICAÇÃO E INSTALAÇÃO DE MEIA TESOURA DE MADEIRA NÃO APARELHADA, COM VÃO DE 3 M, PARA TELHA CERÂMICA OU DE CONCRETO, INCLUSIVE IÇAMENTO, AF_07/2019	UN	3,0 PASSARELA DE ACESSO
16.4	TELHAMENTO COM TELHA CERÂMICA CAPA-CANAL, TIPO COLONIAL, COM ATÉ 2 ÁGUAS, INCLUSIVE TRANSPORTE VERTICAL, AF_07/2019	m²	24,0 PASSARELA DE ACESSO
16.5	CUMEEIRA E ESPIGÃO PARA TELHA CERÂMICA EMBOÇADA COM ARGAMASSA TRAÇO 1:2:9 (CIMENTO, CAL E AREIA), PARA TELHADOS COM MAIS DE 2 ÁGUAS, INCLUSIVE TRANSPORTE VERTICAL, AF_07/2019	M	11,97 PASSARELA DE ACESSO
17	LIMPEZA FINAL		
17.1	LIMPEZA FINAL DA OBRA	m²	319,83 LIMPEZA FINAL DA OBRA



Bancos
SINAPI - 06/2024 - Maranhão
SBC - 07/2024 - Maranhão
ORSE - 05/2024 - Sergipe
SCO - 06/2024 - Rio de Janeiro

B.D.I.
25,00%
DATA: 01/08/2024

Encargos Sociais
Não Desonerado:
Horista: 112,68%
Mensalista: 69,90%

OBRA: REFORMA E AMPLIAÇÃO - J.I. PEQUENO PRÍNCIPE

Orçamento Sintético

Item	Código	Banco	Descrição	Und	Quant.	Valor Unit	Valor Unit com BDI	Total	Peso (%)
1			ADMINISTRAÇÃO DA OBRA		1		15820,6	15820,6	3,43 %
1.1	CPU - 003	Próprio	ADMINISTRAÇÃO DA OBRA	MÊS	4	3154,12	3955,15	15820,6	3,43 %
2			SERVIÇOS PRELIMINARES		1		1483,5	1483,5	0,32 %
2.1	103689	SINAPI	FORNECIMENTO E INSTALAÇÃO DE PLACA DE OBRA COM CHAPA GALVANIZADA E ESTRUTURA DE MADEIRA. AF_03/2022_PS	m²	3,75	316,48	395,6	1483,5	0,32 %
3			DEMOLIÇÕES E REMOÇÕES		1		10768,63	10768,63	2,33 %
3.1			DEMOLIÇÕES		1		9868,7	9868,7	2,14 %
3.1.1	97631	SINAPI	DEMOLIÇÃO DE ARGAMASSAS, DE FORMA MANUAL, SEM REAPROVEITAMENTO. AF_09/2023	m²	100,25	12,45	15,56	1559,89	0,34 %
3.1.2	97633	SINAPI	DEMOLIÇÃO DE REVESTIMENTO CERÂMICO, DE FORMA MANUAL, SEM REAPROVEITAMENTO. AF_09/2023	m²	83,35	24,88	31,1	2382,18	0,56 %
3.1.3	104769	SINAPI	DEMOLIÇÃO DE PISO DE CONCRETO SIMPLES, DE FORMA MANUAL, SEM REAPROVEITAMENTO. AF_09/2023	m²	20,97	218,09	272,61	5116,83	1,34 %
3.2			REMOÇÕES		1		899,93	899,93	0,19 %
3.2.1	97644	SINAPI	REMOÇÃO DE PORTAS, DE FORMA MANUAL, SEM REAPROVEITAMENTO. AF_09/2023	m²	15,12	10,4	13	136,56	0,31 %
3.2.2	97665	SINAPI	REMOÇÃO DE LUMINÁRIAS, DE FORMA MANUAL, SEM REAPROVEITAMENTO. AF_09/2023	UN	22	1,98	2,47	24,34	0,06 %
3.2.3	97660	SINAPI	REMOÇÃO DE INTERRUPTORES/ATOMADAS ELÉTRICAS, DE FORMA MANUAL, SEM REAPROVEITAMENTO. AF_09/2023	UN	13	0,73	0,91	11,83	0,00 %
3.2.4	97661	SINAPI	REMOÇÃO DE CABOS ELÉTRICOS, COM SEÇÃO DE 10 MM², FORMA MANUAL, SEM REAPROVEITAMENTO. AF_09/2023	M	4	0,78	0,97	3,68	0,00 %

3.2.5	C-3040	SEINFRA	RETIRADA DE GRADE DE FERRO	m²	4	9,42	11,77	47,08	0,01 %
3.2.6	97666	SINAPI	REMOÇÃO DE METAIS SANITÁRIOS, DE FORMA MANUAL, SEM REAPROVEITAMENTO. AF_09/2023	UN	3	10,02	12,52	37,56	0,01 %
3.2.7	97663	SINAPI	REMOÇÃO DE LOUÇAS, DE FORMA MANUAL, SEM REAPROVEITAMENTO. AF_09/2023	UN	4	13,74	17,17	68,68	0,01 %
3.2.8	95875	SINAPI	TRANSPORTE COM CAMINHÃO BASCULANTE DE 10 M³, EM VIA URBANA PAVIMENTADA, DMT ATÉ 30 KM (UNIDADE: M3XXM). AF_07/2020	M3XXM	150	2,56	3,2	480	0,10 %
4			COBERTURA		1		32159,44	32159,44	6,97 %
4.1	100330	SINAPI	RETIRADA E RECOLOCAÇÃO DE TELHA CERÂMICA CAPA-CANAL, COM ATÉ DUAS ÁGUAS, INCLUSO IÇAMENTO. AF_07/2019	m²	100,2	18,39	22,98	2302,59	0,50 %
4.2	92541	SINAPI	TRAMA DE MADEIRA COMPOSTA POR RIPAS, CABROS E TERÇAS PARA TELHADOS DE ATÉ 2 ÁGUAS PARA TELHA CERÂMICA CAPA-CANAL, INCLUSO TRANSPORTE VERTICAL. AF_07/2019	m²	20,36	89,25	111,56	2271,36	0,49 %
4.3	94201	SINAPI	TELHAMENTO COM TELHA CERÂMICA CAPA-CANAL, TIPO COLONIAL, COM ATÉ 2 ÁGUAS, INCLUSO TRANSPORTE VERTICAL. AF_07/2019	m²	48,371	45,58	56,97	2755,69	0,60 %
4.4	100434	SINAPI	CALHA DE BEIRAL, SEMICIRCULAR DE PVC, DIÂMETRO 125 MM, INCLUINDO CABECEIRAS, EMENDAS, BOCAS, SUPORTES E VEDAÇÕES, EXCLUINDO CONDUTORES, INCLUSO TRANSPORTE VERTICAL. AF_07/2019	M	29,88	142,77	178,46	5332,38	1,16 %
4.5	72107	SINAPI	RUIFO EM CHAPA DE AÇO GALVANIZADO NUMERO 24, DESENVOLVIMENTO DE 25CM	M	12,11	35,1	43,87	531,26	0,12 %
4.6	94224	SINAPI	EMBOÇAMENTO COM ARGAMASSA TRAÇO 1:2:9 (CIMENTO, CAL E AREIA). AF_07/2019	M	42,07	27,77	34,71	1460,24	0,32 %
4.7	94221	SINAPI	CUMEIEIRA PARA TELHA CERÂMICA EMBOÇADA COM ARGAMASSA TRAÇO 1:2:9 (CIMENTO, CAL E AREIA) PARA TELHADOS COM ATÉ 2 ÁGUAS, INCLUSO TRANSPORTE VERTICAL. AF_07/2019	M	37,42	24,89	31,11	1164,13	0,25 %
4.8	ET 25.05.0170	SCO	ESTRUTURA METÁLICA PARA COBERTURA EM TELHAS METÁLICAS, EXCLUSIVE AS TELHAS, FORNECIMENTO E MONTAGEM.	m²	38,4093	339,58	424,47	16341,79	3,54 %
5			REVESTIMENTO INTERNO E EXTERNO		1		29506,96	29506,96	6,39 %
5.1	96557	SINAPI	IMPERMEABILIZAÇÃO DE SUPERFÍCIE COM EMULSÃO ASFÁLTICA, 2 DEMÃOS. AF_09/2023	m²	56,92	37,85	47,31	2692,88	0,58 %
5.2	87879	SINAPI	CHAPISCO APLICADO EM ALVENARIAS E ESTRUTURAS DE CONCRETO INTERNAS, COM COLHER DE PEDREIRO. ARGAMASSA TRAÇO 1:3 COM PREPARO EM BETONEIRA 400L. AF_10/2022	m²	375,92	4,6	5,75	1908,54	0,47 %
5.3	87529	SINAPI	MASSA ÚNICA, EM ARGAMASSA TRAÇO 1:2:8, PREPARO MECÂNICO, APLICADA MANUALMENTE EM PAREDES INTERNAS DE AMBIENTES COM ÁREA ENTRE 5M² E 10M², E = 17,5MM, COM TALISCAS. AF_03/2024	m²	375,92	36,83	46,03	3093,59	3,75 %
5.4	87273	SINAPI	REVESTIMENTO CERÂMICO PARA PAREDES INTERNAS COM PLACAS TIPO ESMALTADA EXTRA DE DIMENSÕES 33X45 CM APLICADAS NA ALTURA INTEIRA DAS PAREDES. AF_02/2023_PE	m²	74,89	78,51	98,13	7348,95	1,59 %
6			INSTALAÇÕES ELÉTRICAS		1		19974,95	19974,95	4,33 %

MATO DO NORTE
 1908
 201
 03/12/2024
 CP

6.1	ILUMINAÇÃO E TOMADAS		1	12171,28	12171,28	2,64 %
6.1.1	91996	SINAPI	UN	39,7	49,62	992,4
						0,21 %
6.1.2	91993	SINAPI	UN	53,12	66,4	996
						0,22 %
6.1.3	91953	SINAPI	UN	33,81	42,26	633,9
						0,14 %
6.1.4	91959	SINAPI	UN	51,7	64,62	323,1
						0,07 %
6.1.5	91971	SINAPI	UN	101,17	126,46	379,38
						0,08 %
6.1.6	101946	SINAPI	UN	191,98	239,97	239,97
						0,05 %
6.1.7	101875	SINAPI	UN	368,27	460,33	460,33
						0,10 %
6.1.8	97607	SINAPI	UN	111,26	139,07	2086,05
						0,45 %
6.1.9	93655	SINAPI	UN	13,07	16,33	163,3
						0,04 %
6.1.10	74130006	SINAPI	UN	330,62	413,27	413,27
						0,09 %
6.1.11	93661	SINAPI	UN	53,5	66,87	200,61
						0,04 %
6.1.12	91854	SINAPI	M	10,11	12,63	697,68
						0,15 %
6.1.13	91863	SINAPI	M	11,71	14,63	14,63
						0,20 %
6.1.14	91855	SINAPI	M	11,52	14,4	14,4
						0,04 %
6.1.15	103782	SINAPI	UN	31,93	39,91	39,91
						0,13 %
6.1.16	060619	SBC	UN	105,71	132,13	132,13
						0,43 %
6.1.17	00001873	SINAPI	UN	6,33	7,91	7,91
						0,03 %
6.1.18	C2298	SEINFRA	UN	14,83	18,53	277,95
						0,06 %
6.1.19	96986	SINAPI	UN	123,61	154,51	463,53
						0,10 %

R. S. P. 338,36
 P. 2002
 MATE...
 12071873
 4

6.2	CABEAMENTO		1	7803,67	7803,67	1,69 %
6.2.1	91926	SINAPI	M	465,79	5,48	0,55 %
6.2.2	91928	SINAPI	M	298,46	8,45	0,55 %
6.2.3	91930	SINAPI	M	183,47	11,78	0,47 %
6.2.4	101560	SINAPI	M	45	12,62	0,12 %
7			1	37900,1	37900,1	8,21 %
7.1			1	3389,27	3389,27	0,73 %
7.1.1	89402	SINAPI	M	25,32	15,88	0,09 %
7.1.2	89355	SINAPI	M	24,68	26,41	0,14 %
7.1.3	89357	SINAPI	M	20,35	41,6	0,18 %
7.1.4	90443	SINAPI	M	25,14	10,28	0,06 %
7.1.5	90466	SINAPI	M	25,14	19,88	0,11 %
7.1.6	89358	SINAPI	UN	6	10,03	0,01 %
7.1.7	89362	SINAPI	UN	8	11,9	0,02 %
7.1.8	89357	SINAPI	UN	5	16,31	0,02 %
7.1.9	89373	SINAPI	UN	7	8,83	0,01 %
7.1.10	89426	SINAPI	UN	6	11,62	0,02 %

PRO. 494,78
 FL. 8
 RUC. 1903
 2024

7.1.11	89374	SINAPI	LUBA COM BUCHA DE LATÃO, PVC, SOLDÁVEL, DN 20MM X 1/2", INSTALADO EM RAMAL OU SUB-RAMAL DE ÁGUA - FORNECIMENTO E INSTALAÇÃO. AF_06/2022	UN	5	9,98	12,47	62,35	0,01 %
7.1.12	94657	SINAPI	LUBA PVC, SOLDÁVEL, DN 25 MM, INSTALADO EM RESERVAÇÃO PREDIAL DE ÁGUA - FORNECIMENTO E INSTALAÇÃO. AF_04/2024	UN	4	3,63	4,53	18,12	0,00 %
7.1.13	94690	SINAPI	TÊ, PVC, SOLDÁVEL, DN 32 MM INSTALADO EM RESERVAÇÃO PREDIAL DE ÁGUA - FORNECIMENTO E INSTALAÇÃO. AF_04/2024	UN	3	10,65	13,31	39,93	0,01 %
7.1.14	89395	SINAPI	TE, PVC, SOLDÁVEL, DN 25MM, INSTALADO EM RAMAL OU SUB-RAMAL DE ÁGUA - FORNECIMENTO E INSTALAÇÃO. AF_06/2022	UN	4	13,07	16,33	65,32	0,01 %
7.1.15	89363	SINAPI	JOELHO 45 GRAUS, PVC, SOLDÁVEL, DN 25MM, INSTALADO EM RAMAL OU SUB-RAMAL DE ÁGUA - FORNECIMENTO E INSTALAÇÃO. AF_06/2022	UN	7	10,3	12,87	90,09	0,02 %
7.1.16	94690	SINAPI	TÊ, PVC, SOLDÁVEL, DN 32 MM INSTALADO EM RESERVAÇÃO PREDIAL DE ÁGUA - FORNECIMENTO E INSTALAÇÃO. AF_04/2024	UN	3	10,65	13,31	39,93	0,01 %
7.1.17	95141	SINAPI	ADAPTADOR COM FLANGES LIVRES, PVC, SOLDÁVEL LONGO, DN 25 MM X 3/4", INSTALADO EM RESERVAÇÃO DE ÁGUA DE EDIFICAÇÃO QUE POSSUA RESERVATÓRIO DE FIBRAFIBROCIMENTO FORNECIMENTO E INSTALAÇÃO. AF_06/2016	UN	1	37,15	46,43	46,43	0,01 %
7.2			INSTALAÇÃO SANITÁRIA		1		23600,69	23600,69	5,11 %
7.2.1	89711	SINAPI	TUBO PVC, SERIE NORMAL, ESGOTO PREDIAL, DN 40 MM, FORNECIDO E INSTALADO EM RAMAL DE DESCARGA OU RAMAL DE ESGOTO SANITÁRIO. AF_08/2022	M	30,25	21,28	26,6	804,65	0,17 %
7.2.2	89712	SINAPI	TUBO PVC, SERIE NORMAL, ESGOTO PREDIAL, DN 50 MM, FORNECIDO E INSTALADO EM RAMAL DE DESCARGA OU RAMAL DE ESGOTO SANITÁRIO. AF_08/2022	M	20,47	26,51	33,13	678,17	0,15 %
7.2.3	89713	SINAPI	TUBO PVC, SERIE NORMAL, ESGOTO PREDIAL, DN 75 MM, FORNECIDO E INSTALADO EM RAMAL DE DESCARGA OU RAMAL DE ESGOTO SANITÁRIO. AF_08/2022	M	6,19	32,9	49,12	254,53	0,06 %
7.2.4	89714	SINAPI	TUBO PVC, SERIE NORMAL, ESGOTO PREDIAL, DN 100 MM, FORNECIDO E INSTALADO EM RAMAL DE DESCARGA OU RAMAL DE ESGOTO SANITÁRIO. AF_08/2022	M	20,46	36,92	46,15	944,22	0,20 %
7.2.5	89724	SINAPI	JOELHO 90 GRAUS, PVC, SERIE NORMAL, ESGOTO PREDIAL, DN 40 MM, JUNTA SOLDÁVEL, FORNECIDO E INSTALADO EM RAMAL DE DESCARGA OU RAMAL DE ESGOTO SANITÁRIO. AF_08/2022	UN	9	9,8	12,25	110,25	0,02 %
7.2.6	89726	SINAPI	JOELHO 45 GRAUS, PVC, SERIE NORMAL, ESGOTO PREDIAL, DN 40 MM, JUNTA SOLDÁVEL, FORNECIDO E INSTALADO EM RAMAL DE DESCARGA OU RAMAL DE ESGOTO SANITÁRIO. AF_08/2022	UN	2	10	12,5	25	0,01 %
7.2.7	89732	SINAPI	JOELHO 45 GRAUS, PVC, SERIE NORMAL, ESGOTO PREDIAL, DN 50 MM, JUNTA ELÁSTICA, FORNECIDO E INSTALADO EM RAMAL DE DESCARGA OU RAMAL DE ESGOTO SANITÁRIO. AF_08/2022	UN	4	15,39	19,23	76,92	0,02 %

MATÔES DO NORTE / MA
 PROC. 1908 02/2024
 FL 4
 RUB. 4

7.2.8	89737	SINAPI	JOELHO 90 GRAUS, PVC, SERIE NORMAL, ESGOTO PREDIAL, DN 75 MM, JUNTA ELÁSTICA, FORNECIDO E INSTALADO EM RAMAL DE DESCARGA OU RAMAL DE ESGOTO SANITÁRIO. AF_08/2022	UN	2	21,92	27,4	54,8	0,01 %
7.2.9	89746	SINAPI	JOELHO 45 GRAUS, PVC, SERIE NORMAL, ESGOTO PREDIAL, DN 100 MM, JUNTA ELÁSTICA, FORNECIDO E INSTALADO EM RAMAL DE DESCARGA OU RAMAL DE ESGOTO SANITÁRIO. AF_08/2022	UN	5	27,25	34,06	170,3	0,04 %
7.2.10	89744	SINAPI	JOELHO 90 GRAUS, PVC, SERIE NORMAL, ESGOTO PREDIAL, DN 100 MM, JUNTA ELÁSTICA, FORNECIDO E INSTALADO EM RAMAL DE DESCARGA OU RAMAL DE ESGOTO SANITÁRIO. AF_08/2022	UN	2	26,53	33,16	66,32	0,01 %
7.2.11	89797	SINAPI	JUNÇÃO SIMPLES, PVC, SERIE NORMAL, ESGOTO PREDIAL, DN 100 X 100 MM, JUNTA ELÁSTICA, FORNECIDO E INSTALADO EM RAMAL DE DESCARGA OU RAMAL DE ESGOTO SANITÁRIO. AF_08/2022	UN	3	48,21	60,26	180,78	0,04 %
7.2.12	89827	SINAPI	JUNÇÃO SIMPLES, PVC, SERIE NORMAL, ESGOTO PREDIAL, DN 50 X 50 MM, JUNTA ELÁSTICA, FORNECIDO E INSTALADO EM PRUMADA DE ESGOTO SANITÁRIO OU VENTILAÇÃO. AF_08/2022	UN	3	18,33	22,91	68,73	0,01 %
7.2.13	89783	SINAPI	JUNÇÃO SIMPLES, PVC, SERIE NORMAL, ESGOTO PREDIAL, DN 40 MM, JUNTA SOLDÁVEL, FORNECIDO E INSTALADO EM RAMAL DE DESCARGA OU RAMAL DE ESGOTO SANITÁRIO. AF_08/2022	UN	4	14,15	17,68	70,72	0,02 %
7.2.14	98057	SINAPI	TANQUE SÉPTICO RETANGULAR, EM ALVENARIA COM BLOCOS DE CONCRETO, DIMENSÕES INTERNAS: 1,6 X 4,6 X H=2,4 M, VOLUME ÚTIL: 14720 L (PARA 105 CONTRIBUÍNTES). AF_12/2020	UN	1	11217,7	14022,12	14022,12	3,04 %
7.2.15	98099	SINAPI	SUMIDOURO RETANGULAR, EM ALVENARIA COM BLOCOS DE CONCRETO, DIMENSÕES INTERNAS: 1,0 X 3,0 X H=3,0 M, ÁREA DE INFILTRAÇÃO: 25 M² (PARA 10 CONTRIBUÍNTES). AF_12/2020	UN	1	4554,29	5692,86	5692,86	1,23 %
7.2.16	C3738	SEINFRA	INSTALAÇÃO DE TUBO DE VENTILAÇÃO 50MM C/ L=4M, C/ REBOCO E PINTURA A CAL (C/ MATERIAL)	UN	4	76,07	95,08	380,32	0,08 %
7.3			PEÇAS E EQUIPAMENTOS		1		5179,56	5179,56	1,12 %
7.3.1	89495	SINAPI	RALO SIFONADO, PVC, DN 100 X 40 MM, JUNTA SOLDÁVEL, FORNECIDO E INSTALADO EM RAMAIS DE ENCAMINHAMENTO DE ÁGUA PLUVIAL. AF_06/2022	UN	4	19,51	24,38	98,32	0,02 %
7.3.2	89707	SINAPI	CAIXA SIFONADA, PVC, DN 100 X 100 X 50 MM, JUNTA ELÁSTICA, FORNECIDA E INSTALADA EM RAMAL DE DESCARGA OU EM RAMAL DE ESGOTO SANITÁRIO. AF_08/2022	UN	5	50,68	63,35	166,35	0,07 %
7.3.3	94497	SINAPI	REGISTRO DE GAVETA BRUTO, LATÃO, ROSCÁVEL, 1 1/2" - FORNECIMENTO E INSTALAÇÃO. AF_08/2021	UN	3	79,06	98,82	296,46	0,06 %
7.3.4	90371	SINAPI	REGISTRO DE ESFERA, PVC, ROSCÁVEL, COM VOLANTE, 3/4" - FORNECIMENTO E INSTALAÇÃO. AF_05/2021	UN	3	35,98	44,97	134,91	0,03 %

MATRÍCULA DO EMPREGADO: 137546
 PROC. Nº 0092024
 PLS. 2/2024
 RUB.

7.3.5	98104	SINAPI	CAIXA DE GORDURA SIMPLES (CAPACIDADE: 36L), RETANGULAR, EM ALVENARIA COM TIJOLOS CERÂMICOS MACIÇOS, DIMENSÕES INTERNAS = 0,2X0,4 M, ALTURA INTERNA = 0,8 M. AF_12/2020	UN	4	396,24	485,3	1981,2	0,43 %
7.3.6	102615	SINAPI	CAIXA D'ÁGUA EM POLIÉSTER REFORÇADO COM FIBRA DE VIDRO, 2000 LITROS - FORNECIMENTO E INSTALAÇÃO. AF_06/2021	UN	1	1303,51	1629,38	1629,38	0,35 %
7.3.7	94796	SINAPI	TORNEIRA DE BOIA PARA CAIXA D'ÁGUA, ROSCÁVEL, 3/4" - FORNECIMENTO E INSTALAÇÃO. AF_08/2021	UN	1	41,52	51,9	51,9	0,01 %
7.3.8	95674	SINAPI	HIDRÔMETRO DN 1/2", 3,0 M3/H - FORNECIMENTO E INSTALAÇÃO. AF_03/2024	UN	1	120,92	151,15	151,15	0,03 %
7.3.9	97741	SINAPI	KIT CAVALETE PARA MEDIÇÃO DE ÁGUA - ENTRADA INDIVIDUALIZADA, EM PVC DN 25 MM (3/4"), PARA 1 MEDIDOR - FORNECIMENTO E INSTALAÇÃO (EXCLUSIVE HIDRÔMETRO). AF_03/2024	UN	1	157,5	196,87	196,87	0,04 %
7.3.10	86882	SINAPI	SIFÃO DO TIPO GARRAFACOPO EM PVC 1.1/4 X 1.1/2" - FORNECIMENTO E INSTALAÇÃO. AF_01/2020	UN	6	22,31	27,88	167,28	0,04 %
7.3.11	86883	SINAPI	SIFÃO DO TIPO FLEXÍVEL EM PVC 1 X 1.1/2" - FORNECIMENTO E INSTALAÇÃO. AF_01/2020	UN	2	12,14	15,17	30,34	0,01 %
7.3.12	86880	SINAPI	VÁLVULA EM PLÁSTICO CROMADO TIPO AMERICANA 3.1/2" X 1.1/2" SEM ADAPTADOR PARA PIA - FORNECIMENTO E INSTALAÇÃO. AF_01/2020	UN	1	26,24	32,8	32,8	0,01 %
7.3.13	86885	SINAPI	ENGATE FLEXÍVEL EM PLÁSTICO BRANCO, 1/2" X 40CM - FORNECIMENTO E INSTALAÇÃO. AF_01/2020	UN	6	12,4	15,5	93	0,02 %
7.4			INSTALAÇÃO PLUVIAL		1		5730,58	5730,58	1,24 %
7.4.1	89578	SINAPI	TUBO PVC, SÉRIE R, ÁGUA PLUVIAL, DN 100 MM, FORNECIDO E INSTALADO EM CONDUTORES VERTICAIS DE ÁGUAS PLUVIAIS. AF_05/2022	M	70	29,37	36,71	2569,7	0,55 %
7.4.2	89529	SINAPI	JOELHO 90 GRAUS, PVC, SÉRIE R, ÁGUA PLUVIAL, DN 100 MM, JUNTA ELÁSTICA, FORNECIDO E INSTALADO EM RAMAL DE ENCAMINHAMENTO. AF_05/2022	UN	6	34,07	42,58	255,48	0,06 %
7.4.3	99253	SINAPI	CAIXA ENTERRADA HIDRÁULICA RETANGULAR EM ALVENARIA COM TIJOLOS CERÂMICOS MACIÇOS, DIMENSÕES INTERNAS: 0,6X0,6X0,6 M PARA REDE DE DRENAGEM. AF_12/2020	UN	4	581,08	726,35	2915,4	0,63 %
8			LOUÇAS E METAIS		1		11811,6	11811,6	2,56 %
8.1	95470	SINAPI	VASO SANITÁRIO SIFONADO CONVENCIONAL COM LOUÇA BRANCA, INCLUSO CONJUNTO DE LIGAÇÃO PARA BACIA SANITÁRIA AJUSTÁVEL - FORNECIMENTO E INSTALAÇÃO. AF_01/2020	UN	2	345,16	431,45	862,9	0,19 %

MAT. DE OBRAS DO N.º 11811,6
 PROC. 190882/2024
 FL. 06
 RUB. 01

8.2	95472	SINAPI	VASO SANITARIO SIFONADO CONVENCIONAL PARA PCD SEM FURO FRONTAL COM LOUÇA BRANCA SEM ASSENTO, INCLUSO CONJUNTO DE LIGAÇÃO PARA BACIA SANITÁRIA AJUSTÁVEL - FORNECIMENTO E INSTALAÇÃO. AF_01/2020	UN	2	889,58	1111,97	2223,94	0,48 %
8.3	86904	SINAPI	LAVATÓRIO LOUÇA BRANCA SUSPENSO, 29.5 X 39CM OU EQUIVALENTE. PADRÃO POPULAR - FORNECIMENTO E INSTALAÇÃO. AF_01/2020	UN	3	164,5	205,62	616,86	0,13 %
8.4	86936	SINAPI	CUBA DE EMBUTIR DE AÇO INOXIDÁVEL MÉDIA, INCLUSO VÁLVULA TIPO AMERICANA E SIFÃO TIPO GARRAFA EM METAL CROMADO - FORNECIMENTO E INSTALAÇÃO. AF_01/2020	UN	1	573,25	716,56	716,56	0,16 %
8.5	C4068	SEINFRA	BAIACADA DE GRANITO CINZA E=2CM	m²	1,4	418,55	523,18	732,45	0,16 %
8.6	86872	SINAPI	TANQUE DE LOUÇA BRANCA COM COLUNA, 30L OU EQUIVALENTE - FORNECIMENTO E INSTALAÇÃO. AF_01/2020	UN	1	814,89	1018,61	1018,61	0,22 %
8.7	100853	SINAPI	TORNEIRA CROMADA DE MESA PARA LAVATORIO, TIPO MONOCOMANDO. AF_01/2020	UN	3	493,59	616,98	1850,94	0,40 %
8.8	86909	SINAPI	TORNEIRA CROMADA TUBO MÓVEL, DE MESA, 1/2" OU 3/4", PARA PIA DE COZINHA, PADRÃO ALTO - FORNECIMENTO E INSTALAÇÃO. AF_01/2020	UN	2	186,67	233,33	466,66	0,10 %
8.9	95546	SINAPI	KIT DE ACESSÓRIOS PARA BANHEIRO EM METAL CROMADO, 5 PEÇAS, INCLUSO FIXAÇÃO. AF_01/2020	UN	3	247,25	309,06	927,18	0,20 %
8.10	100849	SINAPI	ASSENTO SANITÁRIO CONVENCIONAL - FORNECIMENTO E INSTALAÇÃO. AF_01/2020	UN	3	38,49	48,11	144,33	0,03 %
8.11	95547	SINAPI	SABONETEIRA PLÁSTICA TIPO DISPENSER PARA SABONETE LÍQUIDO COM RESERVATÓRIO 800 A 1500 ML, INCLUSO FIXAÇÃO. AF_01/2020	UN	3	116,22	145,27	435,81	0,09 %
8.12	100868	SINAPI	BARRA DE APOIO RETA, EM AÇO INOX POLIDO, COMPRIMENTO 80 CM, FIXADA NA PAREDE - FORNECIMENTO E INSTALAÇÃO. AF_01/2020	UN	2	381,94	477,42	954,84	0,21 %
8.13	100866	SINAPI	BARRA DE APOIO RETA, EM AÇO INOX POLIDO, COMPRIMENTO 60CM, FIXADA NA PAREDE - FORNECIMENTO E INSTALAÇÃO. AF_01/2020	UN	2	344,21	430,26	869,34	0,19 %
9			PISO INTERNO E EXTERNO		1		80469,54	80469,54	17,43 %
9.1	101750	SINAPI	PISO CIMENTADO, TRAÇO 1:3 (CIMENTO E AREIA), ACABAMENTO RÚSTICO, ESPESSURA 4.0 CM, PREPARO MECÂNICO DA ARGAMASSA. AF_09/2020	m²	859,86	54,18	67,72	58229,71	12,61 %
9.2	87251	SINAPI	REVESTIMENTO CERÂMICO PARA PISO COM PLACAS TIPO ESMALTADA EXTRA DE DIMENSÕES 45X45 CM APLICADA EM AMBIENTES DE ÁREA MAIOR QUE 10 M2. AF_02/2023_PE	m²	200,33	63,77	79,71	15988,3	3,46 %

PR. 95472
 FL. 5
 RUB.

MATOES NOROESTE / MA
 19/09/2020
 80469,54

9.3	96689	SINAPI	SOLEIRA EM GRANITO, LARGURA 15 CM, ESPESURA 2.0 CM. AF_09/2020	M	15,7	123,5	154,37	2423,6	0,52 %
9.4	94992	SINAPI	EXECUÇÃO DE PASSEIO (CALÇADA) OU PISO DE CONCRETO COM CONCRETO MOLDADO IN LOCO, FEITO EM OBRA, ACABAMENTO CONVENCIONAL, ESPESSURA 6 CM, ARMADO. AF_08/2022	m²	40,62	75,79	94,73	3847,93	0,83 %
10			ESQUADRIAS		1		32650,88	32650,88	7,07 %
10.1			PORTAS		1		26533,76	26533,76	5,75 %
10.1.1	3540	ORSE	PORTA EM MADEIRA DE LEI, ALMOFADADA, 0.80 X 2.10 M, INCLUSIVE BATENTES E FERRAGENS	un	5	1562,25	1952,81	9764,05	2,11 %
10.1.2	3541	ORSE	PORTA EM MADEIRA DE LEI, ALMOFADADA, 0.90 X 2.10 M, INCLUSIVE BATENTES E FERRAGENS	un	6	1815,53	2269,41	13616,46	2,95 %
10.1.3	100701	SINAPI	PORTA DE FERRO, DE ABRIR, TIPO GRADE COM CHAPA, COM GUARNIÇÕES. AF_12/2019	m²	2,4	564,87	706,08	1694,59	0,37 %
10.1.4	91341	SINAPI	PORTA EM ALUMÍNIO DE ABRIR TIPO VENEZIANA COM GUARNIÇÃO, FIXAÇÃO COM PARAFUSOS - FORNECIMENTO E INSTALAÇÃO. AF_12/2019	m²	1,68	694,6	868,25	1458,66	0,32 %
10.2			JANELAS		1		6117,12	6117,12	1,33 %
10.2.1	CPU - 130	Próprio	FUMÊ	m	19,25	78,99	98,73	1900,55	0,41 %
10.2.2	C1426	SEINFRA	GRADE DE FERRO DE PROTEÇÃO	m²	13,32	253,25	316,56	4216,57	0,91 %
11			FORRO		1		23598,84	23598,84	5,11 %
11.1	96466	SINAPI	FORRO EM RÉGUAS DE PVC, LISO, PARA AMBIENTES COMERCIAIS, INCLUSIVE ESTRUTURA BIDIRECIONAL DE FIXAÇÃO. AF_08/2023_PS	m²	198,63	84,17	105,37	20837,86	4,53 %
11.2	96121	SINAPI	ACABAMENTOS PARA FORRO (RODA-FORRO EM PERFIL METÁLICO E PLÁSTICO). AF_08/2023	M	187,96	11,5	14,37	2000,98	0,59 %
12			PINTURAS E ACABAMENTOS		1		61445,57	61445,57	13,31 %
12.1	88497	SINAPI	EMASSAMENTO COM MASSA LÁTEX, APLICAÇÃO EM PAREDE, DUAS DEMÃOS, LIXAMENTO MANUAL. AF_04/2023	m²	1042,15	17,80	22,39	23507,47	5,05 %
12.2	88411	SINAPI	APLICAÇÃO MANUAL DE FUNDO SELADOR ACRÍLICO EM PANOS COM PRESENÇA DE VÃOS DE EDIFÍCIOS DE MÚLTIPLOS PAVIMENTOS. AF_03/2024	m²	1042,15	4,83	6,03	6284,16	1,36 %
12.3	88489	SINAPI	PINTURA LÁTEX ACRÍLICA PREMIUM, APLICAÇÃO MANUAL EM PAREDES, DUAS DEMÃOS. AF_04/2023	m²	1042,15	14,53	18,16	18925,44	4,10 %
12.4	102491	SINAPI	PINTURA DE PISO COM TINTA ACRÍLICA, APLICAÇÃO MANUAL, 2 DEMÃOS, INCLUSO FUNDO PREPARADOR. AF_05/2021	m²	445,52	23,23	29,03	12933,44	2,80 %

13				ESTRUTURA PARA CAIXA D'ÁGUA		1		6849,11	6849,11	1,48 %
13.1				ESCAVAÇÃO		1		402,39	402,39	0,09 %
13.1.1	93358	SINAPI	m²	ESCAVAÇÃO MANUAL DE VALA COM PROFUNDIDADE MENOR OU IGUAL A 1,30 M. AF_03/2021		3,45	93,04	402,39	402,39	0,09 %
13.2				FUNDAÇÃO		1		3199,5	3199,5	0,69 %
13.2.1	96536	SINAPI	m²	FABRICAÇÃO, MONTAGEM E DESMONTAGEM DE FÓRMA PARA VIGA BALDRAME, EM MADEIRA SERRADA, E=25 MM, 4 UTILIZAÇÕES. AF_01/2024		3,2	76,34	95,42	305,34	0,07 %
13.2.2	96543	SINAPI	KG	ARMAÇÃO DE BLOCO UTILIZANDO AÇO CA-60 DE 5 MM - MONTAGEM. AF_01/2024		40	20,61	25,76	1030,4	0,22 %
13.2.3	96546	SINAPI	KG	ARMAÇÃO DE BLOCO UTILIZANDO AÇO CA-50 DE 10 MM - MONTAGEM. AF_01/2024		11,2	14,42	18,02	201,82	0,04 %
13.2.4	96230	SINAPI	M	ESTACA BROCA DE CONCRETO, DIÂMETRO DE 30 CM, PROFUNDIDADE DE ATÉ 3 M, ESCAVAÇÃO MANUAL COM TRADO CONCHA, NÃO ARMADA. AF_03/2018		5	135,18	168,97	844,85	0,18 %
13.2.5	96557	SINAPI	m²	CONCRETAGEM DE BLOCO DE COROAMENTO OU VIGA BALDRAME, FCX 30 MPA, COM USO DE BOMBA - LANÇAMENTO, ADENSAMENTO E ACABAMENTO. AF_01/2024		0,66	816,74	1020,92	673,6	0,15 %
13.2.6	94974	SINAPI	m²	CONCRETO MAGRO PARA LASTRO, TRAÇO 1:4:5:4,5 (EM MASSA SECA DE CIMENTO/ÁREA MÉDIA BRITA 1) - PREPARO MANUAL. AF_05/2021		0,25	458,55	573,18	143,29	0,03 %
13.3				ESTRUTURA SUPERIOR		1		3247,22	3247,22	0,70 %
13.3.1	92759	SINAPI	KG	ARMAÇÃO DE PILAR OU VIGA DE ESTRUTURA CONVENCIONAL DE CONCRETO ARMADO UTILIZANDO AÇO CA-60 DE 5,0 MM - MONTAGEM. AF_06/2022		3,5	14,48	18,13	64,35	0,01 %
13.3.2	92761	SINAPI	KG	ARMAÇÃO DE PILAR OU VIGA DE ESTRUTURA CONVENCIONAL DE CONCRETO ARMADO UTILIZANDO AÇO CA-50 DE 8,0 MM - MONTAGEM. AF_06/2022		24	12,69	15,86	38,64	0,08 %
13.3.3	92762	SINAPI	KG	ARMAÇÃO DE PILAR OU VIGA DE ESTRUTURA CONVENCIONAL DE CONCRETO ARMADO UTILIZANDO AÇO CA-50 DE 10,0 MM - MONTAGEM. AF_06/2022		40	11,29	14,11	34,4	0,12 %
13.3.4	101963	SINAPI	m²	LAJE PRÉ-MOLDADA UNIDIRECIONAL, BIAPOADA, PARA PISO, ENCHIMENTO EM CERÂMICA, VIGOTA CONVENCIONAL, ALTURA TOTAL DA LAJE (ENCHIMENTO+CAPA) = (8+4). AF_11/2020_PA		4	212,84	266,05	1064,2	0,23 %
13.3.5	98557	SINAPI	m²	IMPERMEABILIZAÇÃO DE SUPERFÍCIE COM EMULSÃO ASFÁLTICA, 2 DEMÃOS. AF_09/2023		5,6	37,85	47,31	264,93	0,06 %

PROC. 1907082024
 FLS. 39
 RUB. 209

MÓDULO DO PORTE / 83

13.3.6	103674	SINAPI	CONCRETAGEM DE VIGAS E LAJES, FCK=25 MPA, PARA LAJES PREMOLDADAS COM USO DE BOMBA - LANÇAMENTO, ADENSAMENTO E ACABAMENTO. AF_02/2023_PS	m³	0,96	758,09	947,61	909,7	0,20 %
14			SERVIÇOS DIVERSOS		1		3504,79	3504,79	0,76 %
14.1	2387	ORSE	QUADRO ESCOLAR EM FÓRMICA BRANCA COM MOLDURA	m²	6,6	424,83	531,03	3504,79	0,76 %
15			PORTAL E MURO		1		70959,24	70959,24	15,37 %
15.1			MURO		1		63054,76	63054,76	13,66 %
15.1.1	CPU 06	Próprio	MURO EM ALVENARIA BLOCO CERÂMICO, E=0,09M, PILARES (9X20CM) A CADA 3,0M, CINTA SUPERIOR (9X15CM) EM CONCRETO ARMADO FCK=15,0 MPA, C/CHAPISCO E REBOCO	m²	124,37	203,93	254,91	31703,15	6,87 %
15.1.2	9035	ORSE	GRADIL NYLOFOR 3D, MALHA 20X5CM, Ø 5MM 250X243 CM, PINTURA BRANCA, VERDE E PRETA, BELGO OU SIMILAR, INCLUSIVE POSTES (SECÇÃO 60X40MM E H=3,20M) E ACESSÓRIOS	m²	54,65	458,95	573,68	31351,61	6,79 %
15.2			PORTAL		1		7904,48	7904,48	1,71 %
15.2.1	96527	SINAPI	ESCAVAÇÃO MANUAL PARA VIGA BALDRAME OU SAPATA CORRIDA (INCLUINDO ESCAVAÇÃO PARA COLOCAÇÃO DE FÓRMAS). AF_01/2024	m³	0,7525	111,97	139,96	105,31	0,02 %
15.2.2	96523	SINAPI	ESCAVAÇÃO MANUAL PARA BLOCO DE COROAMENTO OU SAPATA (INCLUINDO ESCAVAÇÃO PARA COLOCAÇÃO DE FÓRMAS). AF_01/2024	m³	0,24	101,71	127,13	30,51	0,01 %
15.2.3	96995	SINAPI	REATERRO MANUAL APILOADO COM SOQUETE. AF_10/2017	m³	0,21	56,41	70,5	14,8	0,00 %
15.2.4	92778	SINAPI	ARMADAÇÃO DE PILAR OU VIGA DE UMA ESTRUTURA CONVENCIONAL DE CONCRETO ARMADO EM UMA EDIFICAÇÃO TERREA OU SOBRAO UTILIZANDO AÇO CA-50 DE 10,0 MM - MONTAGEM. AF_12/2015	KG	41,5	13,26	15,57	268,65	0,15 %
15.2.5	94975	SINAPI	CONCRETO FCK = 15MPA, TRAÇO 1:3:4:3:5 (EM MASSA SECA DE CIMENTO/ AREIA MÉDIA BRITA 1) - PREPARO MANUAL. AF_05/2021	m³	0,42	502,39	627,98	268,75	0,06 %
15.2.6	4953	ORSE	IMPERMEABILIZAÇÃO DE ALICERCE E VIGA BALDRAME COM 2 DEMÃOS DE TINTA ASFALTICATIPO NEUTRO DA VEDACIT OU SIMILAR, EXCETO ARGAMASSA IMPERMEABILIZAÇÃO	m²	5,16	26,76	33,45	172,6	0,04 %
15.2.7	103335	SINAPI	ALVENARIA DE VEDAÇÃO DE BLOCOS CERÂMICOS FURADOS NA HORIZONTAL DE 14X9X19 CM (ESPESSURA 14 CM, BLOCO DEITADO) E ARGAMASSA DE ASSENTAMENTO COM PREPARO MANUAL. AF_12/2021	m³	10,24	155,13	193,91	1985,63	0,43 %

PROC. 19070012024
 FLS. 90
 RUB. 14.8
 MATOZES DO NORTE

15.2.8	87904	SINAPI	CHAPISCO APLICADO EM ALVENARIA (COM PRESENÇA DE VÃOS) E ESTRUTURAS DE CONCRETO DE FACHADA, COM COLHER DE PEDREIRO. ARGAMASSA TRAÇO 1:3 COM PREPARO MANUAL. AF_10/2022	m²	20,48	8,96	11,2	229,37	0,05 %
15.2.9	1908	ORSE	REBOCO OU EMBOÇO EXTERNO, DE PAREDE, COM ARGAMASSA TRAÇO T5 - 1:2:8 (CIMENTO / CAL / AREIA), ESPESURA 2,0 CM	m²	20,48	34,65	43,31	866,98	0,19 %
15.2.10	88489	SINAPI	PINTURA LÁTEX ACRÍLICA PREMIUM, APLICAÇÃO MANUAL EM PAREDES, DUAS DEMÃOS. AF_04/2023	m²	20,48	14,53	18,16	371,91	0,08 %
15.2.11	97608	SINAPI	LUMINÁRIA ARANDELA TIPO TARTARUGA, COM GRADE, DE SOBREPOR, COM 1 LÂMPADA FLUORESCENTE DE 15 W, SEM REATOR - FORNECIMENTO E INSTALAÇÃO. AF_02/2020	UN	2	117,39	146,73	293,46	0,06 %
15.2.12	C3084	SEINFRA	EXECUÇÃO DE PINGADEIRAS	M	4,3	13,5	16,87	72,54	0,02 %
15.2.13	12104	ORSE	PORTA DE FERRO DE ABRIR, C/GRADIL EM BARRA CHATA 3/4" X 1/8", INCLUSIVE REQUADRO, FERROLHO E DOBRADIÇAS E FECHADURA, CONFORME DESENHO	m²	2,73	489,81	612,26	1671,46	0,36 %
15.2.14	94229	SINAPI	CALHA EM CHAPA DE AÇO GALVANIZADO NÚMERO 24, DESENVOLVIMENTO DE 100 CM, INCLUSO TRANSPORTE VERTICAL. AF_07/2019	M	4,3	154,93	193,66	832,73	0,18 %
15.2.15	89578	SINAPI	TUBO PVC, SÉRIE R, ÁGUA PLUVIAL, DN 100 MM, FORNECIDO E INSTALADO EM CONDUTORES VERTICAIS DE ÁGUAS PLUVIAIS. AF_06/2022	M	4	29,37	36,71	146,84	0,03 %
15.2.16	95695	SINAPI	CURVA 90 GRAUS, PVC, SÉRIE R, ÁGUA PLUVIAL, DN 100 MM, JUNTA ELÁSTICA, FORNECIDO E INSTALADO EM CONDUTORES VERTICAIS DE ÁGUAS PLUVIAIS. AF_06/2022	UN	2	55,58	69,47	138,94	0,03 %
16			PASSARELA DE ACESSO		1		21113,24	21113,24	4,57 %
16.1	6457	ORSE	PILARES EM CONCRETO ARMADO FCK=15MPA FABRICADO NA OBRA, ADENSADO E LANÇADO, PARA USO GERAL, COM FORMAS PLANAS EM COMPENSADO RESINADO 12MM (05 USOS)	m³	4,14	2372,32	2963,6	116,75	2,66 %
16.2	92541	SINAPI	TRAMA DE MADEIRA COMPOSTA POR RIPAS, CABROS E TERÇAS PARA TELHADOS DE ATÉ 2 ÁGUAS PARA TELHA CERÂMICA CAPA-CANAL, INCLUSO TRANSPORTE VERTICAL. AF_07/2019	m³	24	89,25	111,56	287,44	0,58 %
16.3	100357	SINAPI	FABRICAÇÃO E INSTALAÇÃO DE MEIA TESOURA DE MADEIRA NÃO APARELHADA, COM VÃO DE 3 M, PARA TELHA CERÂMICA OU DE CONCRETO, INCLUSO IÇAMENTO. AF_07/2019	UN	3	1149,17	1436,48	4309,38	0,93 %
16.4	94201	SINAPI	TELHAMENTO COM TELHA CERÂMICA CAPA-CANAL, TIPO COLONIAL, COM ATÉ 2 ÁGUAS, INCLUSO TRANSPORTE VERTICAL. AF_07/2019	m²	24	45,58	56,97	1367,28	0,30 %

RUA: 21113,24
 FLS: 91
 PROC: 190802/2022
 ATÓMIO NORTE / MA
 2022

16.5	94219	SINAPI	CUMEIRA E ESPIGÃO PARA TELHA CERÂMICA EMBOÇADA COM ARGAMASSA TRAÇO 1:2:9 (CIMENTO, CAL E ÁREA), PARA TELHADOS COM MAIS DE 2 ÁGUAS, INCLUSO TRANSPORTE VERTICAL. AF_07/2019	M	11,97	32,24	40,3	482,39	0,10 %
17			LIMPEZA FINAL		1		1647,12	1647,12	0,36 %
17.1	9537	SINAPI	LIMPEZA FINAL DA OBRA	m²	319,83	4,12	5,15	1647,12	0,36 %

WELANE PATRICIA
 NUNES DO
 NASCIMENTO:000659
 48246

Total sem BDI
 Total do BDI
 Total Geral

369.362,32
 92.301,73
 461.664,05

Welane Patrícia Nunes do Nascimento

Engenheira Civil

CREA-MA N° 111583494-0

MATÕES DO NORTE / MA
 PROC. 1903 002/2024
 FLS. 92
 RUB.



Bancos
 SINAPI - 06/2024 - Maranhão
 SBC - 07/2024 - Maranhão
 ORSE - 05/2024 - Sergipe
 SCO - 06/2024 - Rio de Janeiro

B.D.I.
 25,00%

Encargos Sociais
 Não Desonerado:
 Horista: 112,68%
 Mensalista: 69,90%

DATA: 01/08/2024

OBRA: REFORMA E AMPLIAÇÃO - J.I. PEQUENO PRÍNCIPE

Cronograma Físico e Financeiro

Item	Descrição	Total Por Etapa	30 DIAS	60 DIAS	90 DIAS	120 DIAS
1	ADMINISTRAÇÃO DA OBRA	100,00% 15.820,60	25,00% 3.955,15	25,00% 3.955,15	25,00% 3.955,15	25,00% 3.955,15
2	SERVIÇOS PRELIMINARES	100,00% 1.483,50	100,00% 1.483,50			
3	DEMOLIÇÕES E REMOÇÕES	100,00% 10.768,63	30,00% 3.230,59	30,00% 3.230,59	40,00% 4.307,45	
4	COBERTURA	100,00% 32.159,44	25,00% 8.039,86	25,00% 8.039,86	25,00% 8.039,86	25,00% 8.039,86
5	REVESTIMENTO INTERNO E EXTERNO	100,00% 29.506,96	30,00% 8.852,09	30,00% 8.852,09	40,00% 11.802,78	
6	INSTALAÇÕES ELÉTRICAS	100,00% 19.974,95	30,00% 5.992,49	30,00% 5.992,49	40,00% 7.989,98	
7	INSTALAÇÕES HIDROSSANITÁRIAS	100,00% 37.900,10	30,00% 11.370,03	30,00% 11.370,03	40,00% 15.160,04	
8	LOUÇAS E METAIS	100,00% 11.811,60	40,00% 4.724,64	40,00% 4.724,64	30,00% 3.543,48	30,00% 3.543,48
9	PISO INTERNO E EXTERNO	100,00% 80.469,54	25,00% 20.117,39	25,00% 20.117,39	25,00% 20.117,39	25,00% 20.117,39
10	ESQUADRIAS	100,00% 32.650,88		40,00% 13.060,35	30,00% 9.795,26	30,00% 9.795,26
11	FORRO	100,00% 23.598,84	25,00% 5.899,71	25,00% 5.899,71	25,00% 5.899,71	25,00% 5.899,71

MATÕES DO NORTE / MA

25,00%
80.39,86
910
100
100
8-202

12	PINTURAS E ACABAMENTOS	100,00%			50,00%	50,00%
		61.445,51			30.722,76	30.722,76
13	ESTRUTURA PARA CAIXA D'ÁGUA	100,00%	25,00%	25,00%	25,00%	25,00%
		6.849,11	1.712,28	1.712,28	1.712,28	1.712,28
14	SERVIÇOS DIVERSOS	100,00%				100,00%
		3.504,79				3.504,79
15	PORTAL E MURO	100,00%	25,00%	25,00%	25,00%	25,00%
		70.959,24	17.739,81	17.739,81	17.739,81	17.739,81
16	PASSARELA DE ACESSO	100,00%	25,00%	25,00%	25,00%	25,00%
		21.113,24	5.278,31	5.278,31	5.278,31	5.278,31
17	LIMPEZA FINAL	100,00%				100,00%
		1.647,12				1.647,12
	Porcentagem		20,29%	23,82%	31,64%	24,25%
	Custo		93.671,19	109.972,69	146.064,26	111.955,91
	Porcentagem Acumulado		20,29%	44,11%	75,75%	100,00%
	Custo Acumulado		93.671,19	203.643,88	349.708,13	461.664,05

WELANE PATRICIA
 NUNES DO NASCIMENTO:00065948
 246

Assinado de forma digital
 por WELANE PATRICIA
 NUNES DO NASCIMENTO:00065948246

Welane Patricia Nunes do Nascimento
 Engenheira Civil
 CREA-MA N° 111583494-0



Bancos
SINAPI - 06/2024 - Maranhão
SBC - 07/2024 - Maranhão
ORSE - 05/2024 - Sergipe
SCO - 06/2024 - Rio de Janeiro

B.D.I.
25,00%

Encargos Sociais
Não Desonerado:
Horista: 112,68%
Mensalista: 69,90%

DATA: 01/08/2024

OBRA: REFORMA E AMPLIAÇÃO - J.I. PEQUENO PRÍNCIPE

Curva ABC de Serviços										
Código	Banco	Descrição	Tipo	Und	Quant.	Valor Unit	Total	Peso (%)	Peso Acumulado (%)	
101750	SINAPI	PISO CIMENTADO, TRAÇO 1:3 (CIMENTO E AREIA), ACABAMENTO RÚSTICO, ESPESSURA 4,0 CM, PREPARO MECÂNICO DA ARGAMASSA AF_09/2020	PISO - PISOS	m²	859,86	67,72	58.229,71	12,61	12,61	12,61
CPU 06	Próprio	MURO EM ALVENARIA BLOCO CERÂMICO, E=0,09M, PILARES (9X20CM) A CADA 3,0M, CINTA SUPERIOR (9X15CM) EM CONCRETO ARMADO FCK=15,0 MPA, CICHAPISCO E REBOCO		m²	124,37	254,91	31.703,15	6,87		19,48
9035	ORSE	GRADIL NYLOFOR 30, MALHA 20X50CM, Ø 5MM 250X243 CM, PINTURA BRANCA, VERDE E PRETA, BELGO OU SIMILAR, INCLUSIVE POSTES (SEÇÃO 60X40MM E H=3,20M) E ACESSÓRIOS	ALAMBRADOS E GRADIS	m²	54,65	573,68	31.351,61	6,79		26,27
88407	SINAPI	EMASSAMENTO COM MASSA LÁTEX, APLICAÇÃO EM PAREDE, DUAS DEMÃOS, LIXAMENTO MANUAL AF_04/2023	PINT - PINTURAS	m²	1.042,15	22,36	23.302,47	5,05		31,32
96486	SINAPI	FORRO EM RÉGUAS DE PVC, LISO, PARA AMBIENTES COMERCIAIS, INCLUSIVE ESTRUTURA BIDIRECIONAL DE FIXAÇÃO. AF_08/2023_PS	REVE - REVESTIMENTO E TRATAMENTO DE SUPERFÍCIES	m²	198,63	105,21	20.897,86	4,53		35,85
88489	SINAPI	PINTURA LÁTEX ACRÍLICA PREMIUM, APLICAÇÃO MANUAL EM PAREDES, DUAS DEMÃOS. AF_04/2023	PINT - PINTURAS	m²	1.062,63	18,16	19.297,36	4,18		40,03
87529	SINAPI	MASSA ÚNICA, EM ARGAMASSA TRAÇO 1:2:8, PREPARO MECÂNICO, APLICADA MANUALMENTE EM PAREDES INTERNAS DE AMBIENTES COM ÁREA ENTRE 9M² E 10M², E = 17,5MM, COM TALISCAS. AF_03/2024	REVE - REVESTIMENTO E TRATAMENTO DE SUPERFÍCIES	m²	375,92	46,03	17.303,59	3,75		43,77
ET 25.05.0170	SCO	ESTRUTURA METÁLICA PARA COBERTURA EM TELHAS METÁLICAS, EXCLUSIVE AS TELHAS, FORNECIMENTO E MONTAGEM.	ET	m²	38,4993	424,47	16.341,79	3,54		47,31
87251	SINAPI	REVESTIMENTO CERÂMICO PARA PISO COM PLACAS TIPO ESMALTADA EXTRA DE DIMENSÕES 45X45 CM APLICADA EM AMBIENTES DE ÁREA MAIOR QUE 10 M2. AF_02/2023_PE	PISO - PISOS	m²	200,33	79,71	15.968,30	3,46		50,77

PROC. 91908072024
FLS. 55
RUB. 1
MATERIAL DO ORTE / 181

CPU - 003	Próprio	ADMINISTRAÇÃO DA OBRA	CANT - CANTEIRO DE OBRAS	MÊS	4,0	3.955,15	15.820,60	3,43	54,20
98087	SINAPI	TANQUE SÉPTICO RETANGULAR, EM ALVENARIA COM BLOCOS DE CONCRETO, DIMENSÕES INTERNAS: 1,6 X 4,6 X H=2,4 M, VOLUME ÚTIL 14720 L (PARA 105 CONTRIBUINTE), AF_12/2020	INHÍ - INSTALAÇÕES HÍDROS SANITÁRIAS	UN	1,0	14.022,12	14.022,12	3,04	57,24
3541	ORSE	PORTA EM MADEIRA DE LEI, ALMOFADADA, 0,90 X 2,10 M, INCLUSIVE BATENTES E FERRAGENS	CONVERSÃO INFOWORCA	un	6,0	2.269,41	13.616,46	2,95	60,19
102491	SINAPI	PINTURA DE PISO COM TINTA ACRÍLICA, APLICAÇÃO MANUAL, 2 DEMÃOS, INCLUSO FUNDO PREPARADOR, AF_05/2021	PINT - PINTURAS	m²	445,52	29,03	12.933,44	2,80	62,99
6457	ORSE	PLARES EM CONCRETO ARMADO FCK=15MPA FABRICADO NA OBRA, ADENSADO E LANÇADO, PARA USO GERAL, COM FORMAS PLANAS EM COMPENSADO RESINADO 12MM (05 USOS)	CONVERSÃO INFOWORCA	m²	4,14	2.965,40	12.276,75	2,66	65,85
3540	ORSE	PORTA EM MADEIRA DE LEI, ALMOFADADA, 0,80 X 2,10 M, INCLUSIVE BATENTES E FERRAGENS	CONVERSÃO INFOWORCA	un	5,0	1.952,81	9.764,05	2,11	67,76
87273	SINAPI	REVESTIMENTO CERÂMICO PARA PAREDES INTERNAS COM PLACAS TIPO ESMALTADA EXTRA DE DIMENSÕES 33X45 CM APLICADAS NA ALTURA INTEIRA DAS PAREDES, AF_02/2023_PE	REVE - REVESTIMENTO E TRATAMENTO DE SUPERFÍCIES	m²	74,89	98,13	7.348,95	1,59	69,35
88411	SINAPI	APLICAÇÃO MANUAL DE FUNDO SELADOR ACRÍLICO EM PANDOS COM PRESENÇA DE VÃOS DE EDIFÍCIOS DE MÚLTIPLOS PAVIMENTOS, AF_03/2024	PINT - PINTURAS	m²	1.042,15	6,03	6.284,16	1,36	70,71
104789	SINAPI	DEMOLIÇÃO DE PISO DE CONCRETO SIMPLES, DE FORMA MANUAL, SEM REAPROVEITAMENTO, AF_09/2023	SERP - SERVIÇOS PRELIMINARES	m²	20,97	272,61	5.716,63	1,24	71,95
98099	SINAPI	SUMIDOURO RETANGULAR, EM ALVENARIA COM BLOCOS DE CONCRETO, DIMENSÕES INTERNAS: 1,0 X 3,0 X H=3,0 M, ÁREA DE INFILTRAÇÃO: 25 M² (PARA 19 CONTRIBUINTE), AF_12/2020	INHÍ - INSTALAÇÕES HÍDROS SANITÁRIAS	UN	1,0	5.692,85	5.692,86	1,23	73,19
100434	SINAPI	CALHA DE BEIRAL, SEMICIRCULAR DE PVC, DIÂMETRO 125 MM, INCLUINDO CABEÇERAS, EMENDAS, BOCAS, SUPORTES E VEDAÇÕES, EXCLUINDO CONDUTORES, INCLUSO TRANSPORTE VERTICAL, AF_07/2019	COBE - COBERTURA	M	29,88	178,45	5.332,38	1,18	74,34
92541	SINAPI	TRAMA DE MADEIRA COMPOSTA POR RIPAS, CABROS E TERÇAS PARA TELHADOS DE ATÉ 2 ÁGUAS PARA TELHA CERÂMICA CAPA-CANAL, INCLUSO TRANSPORTE VERTICAL, AF_07/2019	COBE - COBERTURA	m²	44,36	111,56	4.948,80	1,07	75,41
100357	SINAPI	FABRICAÇÃO E INSTALAÇÃO DE MEIA TESOURA DE MADEIRA NÃO APARELHADA, COM VÃO DE 3 M, PARA TELHA CERÂMICA OU DE CONCRETO, INCLUSO IÇAMENTO, AF_07/2019	COBE - COBERTURA	UN	3,0	1.436,46	4.309,38	0,93	76,35
C1426	SEINFRA	GRADE DE FERRO DE PROTEÇÃO	ESQUADRIAS METÁLICAS	m²	13,32	316,56	4.216,57	0,91	77,26

MAT. DO NORTE / MAT. 2024
 PROC. 1908
 FL. 96
 Rub. 2024

94201	SINAPI	TELHAMENTO COM TELHA CERÂMICA CAPA-CANAL, TIPO COLONIAL, COM ATÉ 2 ÁGUAS, INCLUSO TRANSPORTE VERTICAL. AF_07/2019	COBE - COBERTURA	m²	72,371	56,97	4.122,97	0,89	78,15
94992	SINAPI	EXECUÇÃO DE PASSEIO (CALÇADA) OU PISO DE CONCRETO COM CONCRETO MOLDADO IN LOCO, FEITO EM OBRA, ACABAMENTO CONVENCIONAL, ESPESURA 6 CM, ARMADO. AF_06/2022	PISO - PISOS	m²	40,62	94,73	3.847,93	0,83	78,99
2387	ORSE	QUADRO ESCOLAR EM FÓRMICA BRANCA COM MOLDURA	ALAMBRADOS E GRADIS	m²	6,6	531,03	3.504,79	0,76	79,75
98557	SINAPI	IMPERMEABILIZAÇÃO DE SUPERFÍCIE COM EMULSÃO ASFÁLTICA, 2 DEMÃOS. AF_09/2023	IMPE - IMPERMEABILIZAÇÕES E PROTEÇÕES DIVERSAS	m²	62,52	47,31	2.957,82	0,64	80,39
99253	SINAPI	CAIXA ENTERRADA HIDRÁULICA RETANGULAR EM ALVENARIA COM TIJOS CERÂMICOS MACIÇOS, DIMENSÕES INTERNAS: 0,6X0,6X0,6 M PARA REDE DE DRENAGEM. AF_12/2020	INH - INSTALAÇÕES HIDROS SANITÁRIAS	UN	4,0	726,35	2.905,40	0,63	81,02
86578	SINAPI	TUBO PVC, SÉRIE R, ÁGUA PLUVIAL, DN 100 MM, FORNECIDO E INSTALADO EM CONDUTORES VERTICAIS DE ÁGUAS PLUVIAIS. AF_06/2022	INH - INSTALAÇÕES HIDROS SANITÁRIAS	M	74,0	36,71	2.716,54	0,59	81,60
96121	SINAPI	ACABAMENTOS PARA FORRO (RODA-FORRO EM PERFIL METÁLICO E PLÁSTICO). AF_06/2023	REVE - REVESTIMENTO E TRATAMENTO DE SUPERFÍCIES	M	187,96	14,37	2.700,96	0,59	82,19
97633	SINAPI	DEMOLIÇÃO DE REVESTIMENTO CERÂMICO, DE FORMA MANUAL, SEM REAPROVEITAMENTO. AF_09/2023	SERP - SERVIÇOS PRELIMINARES	m²	83,35	31,10	2.592,16	0,56	82,75
91926	SINAPI	CABO DE COBRE FLEXÍVEL ISOLADO, 2,5 MM², ANTI-CHAMA 450/750 V, PARA CIRCUITOS TERMINAIS - FORNECIMENTO E INSTALAÇÃO. AF_03/2023	INEL - INSTALAÇÃO ELÉTRICA/ELÉTRIFICAÇÃO E ILUMINAÇÃO EXTERNA	M	465,79	5,48	2.552,52	0,55	83,30
91628	SINAPI	CABO DE COBRE FLEXÍVEL ISOLADO, 4 MM², ANTI-CHAMA 450/750 V, PARA CIRCUITOS TERMINAIS - FORNECIMENTO E INSTALAÇÃO. AF_03/2023	INEL - INSTALAÇÃO ELÉTRICA/ELÉTRIFICAÇÃO E ILUMINAÇÃO EXTERNA	M	286,46	8,45	2.521,96	0,55	83,85
98659	SINAPI	SOLEIRA EM GRANITO, LARGURA 15 CM, ESPESURA 2,0 CM. AF_09/2020	PISO - PISOS	M	15,7	154,37	2.423,60	0,52	84,37
100330	SINAPI	RETRADA E RECOLOCAÇÃO DE TELHA CERÂMICA CAPA-CANAL, COM ATÉ DUAS ÁGUAS, INCLUSO IÇAMENTO. AF_07/2019	COBE - COBERTURA	m²	100,2	22,86	2.302,59	0,50	84,87
95472	SINAPI	VASO SANITÁRIO SIFONADO CONVENCIONAL PARA PCD SEM FURO FRONTAL COM LOUÇA BRANCA SEM ASSENTO, INCLUSO CONJUNTO DE LIGAÇÃO PARA BACIA SANITÁRIA AJUSTÁVEL - FORNECIMENTO E INSTALAÇÃO. AF_01/2020	INH - INSTALAÇÕES HIDROS SANITÁRIAS	UN	2,0	1.111,97	2.223,94	0,48	85,35
87879	SINAPI	CHAPISCO APLICADO EM ALVENARIAS E ESTRUTURAS DE CONCRETO INTERNAS, COM COLHER DE PEDREIRO. ARGAMASSA TRAÇO 1:3 COM PREPARO EM BETONEIRA 400L. AF_10/2022	REVE - REVESTIMENTO E TRATAMENTO DE SUPERFÍCIES	m²	375,92	5,75	2.161,54	0,47	85,82

MATÕES DO NORTE / MA
 PROC. 1908072024
 FL. 97
 RE. 1

91930	SINAPI	CABO DE COBRE FLEXÍVEL ISOLADO, 6 MM², ANTI-CHAMA 450/750 V, PARA CIRCUITOS TERMINAIS - FORNECIMENTO E INSTALAÇÃO. AF_03/2023	INEL - INSTALAÇÃO ELÉTRICA E ILUMINAÇÃO EXTERNA	M	183,47	11,78	2.161,27	0,47	86,29
97607	SINAPI	LUMINÁRIA ARANDELA TIPO TARTARUGA, DE SOBREPOR, COM 1 LÂMPADA LED DE 6 W, SEM REATOR - FORNECIMENTO E INSTALAÇÃO. AF_02/2020	INEL - INSTALAÇÃO ELÉTRICA E ILUMINAÇÃO EXTERNA	UN	15,0	139,07	2.086,05	0,45	86,74
103335	SINAPI	ALVENARIA DE VEDAÇÃO DE BLOCOS CERÂMICOS FURADOS NA HORIZONTAL DE 14X9X19 CM (ESPESSURA 14 CM, BLOCO DEITADO) E ARGAMASSA DE ASSENTAMENTO COM PREPARO MANUAL. AF_12/2021	PARE - PAREDESPAINAIS	m²	10,24	193,91	1.985,63	0,43	87,17
060619	SBC	LUMINÁRIA LED DL252 SOBREPOR REDONDA 24W 3000K PHILIPS	INSTALACOES ELETRICAS - LUMINARIAS	UN	15,0	132,13	1.981,95	0,43	87,60
98104	SINAPI	CAIXA DE GORDURA SIMPLES (CAPACIDADE: 36L), RETANGULAR, EM ALVENARIA COM TIJOLOS CERÂMICOS MACIÇOS, DIMENSÕES INTERNAS = 0,2X0,4 M, ALTURA INTERNA = 0,8 M. AF_12/2020	INHI - INSTALAÇÕES HIDROSANITÁRIAS	UN	4,0	495,30	1.981,20	0,43	88,03
CPU - 130	Próprio	FUMÉ	ASTU - ASSENTAMENTO DE TUBOS E PECAS	m	19,25	99,73	1.900,55	0,41	88,44
100653	SINAPI	TORNEIRA CROMADA DE MESA PARA LAVATORIO, TIPO MONOCOMANDO. AF_01/2020	INHI - INSTALAÇÕES HIDROSANITÁRIAS	UN	3,0	616,98	1.850,94	0,40	88,84
100701	SINAPI	PORTA DE FERRO, DE ABRIR, TIPO GRADE COM CHAPA, COM GUARNIÇÕES. AF_12/2019	ESQV - ESQUADRIAS/FERRAGENS/VIDROS	m²	2,4	706,08	1.694,59	0,37	89,21
12104	ORSE	PORTA DE FERRO DE ABRIR, C/ GRADIL EM BARRA CHATA 3/4" X 1/8", INCLUSIVE REQUADRO, FERROLHO E DOBRADIÇAS E FECHADURA, CONFORME DESENHO	343	m²	2,73	612,26	1.671,46	0,36	89,57
9537	SINAPI	LIMPEZA FINAL DA OBRA	SEDI - SERVIÇOS DIVERSOS	m²	319,63	5,15	1.647,12	0,36	89,93
102615	SINAPI	CAIXA D'ÁGUA EM POLIÉSTER REFORÇADO COM FIBRA DE VIDRO, 2000 LITROS - FORNECIMENTO E INSTALAÇÃO. AF_09/2021	INHI - INSTALAÇÕES HIDROSANITÁRIAS	UN	1,0	1.629,38	1.629,38	0,35	90,28
97631	SINAPI	DEMOLIÇÃO DE ARGAMASSAS, DE FORMA MANUAL, SEM REAPROVEITAMENTO. AF_09/2023	SERP - SERVIÇOS PRELIMINARES	m²	100,25	15,56	1.559,89	0,34	90,62
103669	SINAPI	FORNECIMENTO E INSTALAÇÃO DE PLACA DE OBRA COM CHAPA GALVANIZADA E ESTRUTURA DE MADEIRA. AF_03/2022_PS	PAM - PAVIMENTAÇÃO	m²	3,75	395,60	1.483,50	0,32	90,94
94224	SINAPI	EMBOÇAMENTO COM ARGAMASSA TRAÇO 1:2:9 (CIMENTO, CAL E AREIA). AF_07/2019	COBE - COBERTURA	M	42,07	34,71	1.460,24	0,32	91,26

MAT. DO NORTE / MAT. DO SUL
 PROC. 1908 002/2024
 PLS 98
 RUB. 0

91341	SINAPI	PORTA EM ALUMÍNIO DE ABRIR TIPO VENEZIANA COM GUARNIÇÃO, FIXAÇÃO COM PARAFUSOS - FORNECIMENTO E INSTALAÇÃO. AF_12/2019	ESQV - ESQUADRIAS/FERRAGENS/HIDROS	m²	1,68	868,25	1.458,66	0,32	91,57
94221	SINAPI	CUMEDRA PARA TELHA CERÂMICA EMBOCADA COM ARGAMASSA TRAÇO 1:2:9 (CIMENTO, CAL E AREIA) PARA TELHADOS COM ATÉ 2 ÁGUAS, INCLUSO TRANSPORTE VERTICAL. AF_07/2019	COBE - COBERTURA	M	37,42	31,11	1.164,13	0,25	91,83
101963	SINAPI	LAJE PRÉ-MOLDADA UNIDIRECIONAL, BIAPOMADA, PARA PISO, ENCHIMENTO EM CERÂMICA, VIGOTA CONVENCIONAL, ALTURA TOTAL DA LAJE (ENCHIMENTO+CAPA) = (8+4). AF_11/2020_PA	FUES - FUNDAMENTOS E ESTRUTURAS	m²	4,0	266,05	1.064,20	0,23	92,06
96543	SINAPI	ARMAÇÃO DE BLOCO UTILIZANDO AÇO CA-60 DE 5 MM - MONTAGEM. AF_01/2024	FUES - FUNDAMENTOS E ESTRUTURAS	KG	40,0	25,76	1.030,40	0,22	92,28
86872	SINAPI	TANQUE DE LOUÇA BRANCA COM COLUNA, 30L OU EQUIVALENTE - FORNECIMENTO E INSTALAÇÃO. AF_01/2020	INH - INSTALAÇÕES HIDROS SANITÁRIAS	UN	1,0	1.018,61	1.018,61	0,22	92,50
91993	SINAPI	TOMADA ALTA DE EMBUTIR (1 MÓDULO), 2P+T 20 A, INCLUINDO SUPORTE E PLACA - FORNECIMENTO E INSTALAÇÃO. AF_03/2023	INEL - INSTALAÇÃO ELÉTRICA/ELETRIFICAÇÃO E ILUMINAÇÃO EXTERNA	UN	15,0	66,40	996,00	0,22	92,72
91996	SINAPI	TOMADA MÉDIA DE EMBUTIR (1 MÓDULO), 2P+T 10 A, INCLUINDO SUPORTE E PLACA - FORNECIMENTO E INSTALAÇÃO. AF_03/2023	INEL - INSTALAÇÃO ELÉTRICA/ELETRIFICAÇÃO E ILUMINAÇÃO EXTERNA	UN	20,0	49,62	992,40	0,21	92,93
100868	SINAPI	SARRA DE APOIO RETA, EM AÇO INOX POLIDO, COMPRIMENTO 80 CM, FIXADA NA PAREDE - FORNECIMENTO E INSTALAÇÃO. AF_01/2020	INH - INSTALAÇÕES HIDROS SANITÁRIAS	UN	2,0	477,42	954,84	0,21	93,14
89714	SINAPI	TUBO PVC, SERIE NORMAL, ESGOTO PREDIAL, DN 100 MM, FORNECIDO E INSTALADO EM RAMAL DE DESCARGA OU RAMAL DE ESGOTO SANITÁRIO. AF_08/2022	INH - INSTALAÇÕES HIDROS SANITÁRIAS	M	20,46	46,15	944,22	0,20	93,34
91963	SINAPI	ELETRODUTO RÍGIDO ROSCÁVEL, PVC, DN 25 MM (3/4"), PARA CIRCUITOS TERMINAIS, INSTALADO EM FORRO - FORNECIMENTO E INSTALAÇÃO. AF_03/2023	INEL - INSTALAÇÃO ELÉTRICA/ELETRIFICAÇÃO E ILUMINAÇÃO EXTERNA	M	64,14	14,63	938,36	0,20	93,55
95546	SINAPI	KIT DE ACESSÓRIOS PARA BANHEIRO EM METAL CROMADO, 5 PEÇAS, INCLUSO FIXAÇÃO. AF_01/2020	INH - INSTALAÇÕES HIDROS SANITÁRIAS	UN	3,0	309,06	927,18	0,20	93,75
103674	SINAPI	CONCRETAGEM DE VIDAS E LAJES, FCK=25 MPA, PARA LAJES PREMOLDADAS COM USO DE BOMBA - LANÇAMENTO, ADENSAMENTO E ACABAMENTO. AF_02/2022_PS	FUES - FUNDAMENTOS E ESTRUTURAS	m³	0,96	947,61	909,70	0,20	93,94
1908	ORSE	REBOCO OU EMBOÇO EXTERNO, DE PAREDE, COM ARGAMASSA TRAÇO T5 - 1:2:6 (CIMENTO / CAL / AREIA), ESPESURA 2,0 CM	ARGAMASSAS	m³	20,48	43,31	886,98	0,19	94,14
95470	SINAPI	VASO SANITÁRIO SIFONADO CONVENCIONAL COM LOUÇA BRANCA, INCLUSO CONJUNTO DE LIGAÇÃO PARA BACIA SANITÁRIA AJUSTÁVEL - FORNECIMENTO E INSTALAÇÃO. AF_01/2020	INH - INSTALAÇÕES HIDROS SANITÁRIAS	UN	2,0	431,45	862,90	0,19	94,32

PR. 25
Z. 5
R. 2
MATOES DO NORTE / MA
PROC. 190782/2024
9908

100666	SINAPI	BARRA DE APOIO RETA, EM AÇO INOX POLIDO, COMPRIMENTO 60CM, FIXADA NA PAREDE - FORNECIMENTO E INSTALAÇÃO. AF_01/2020	INHÍ - INSTALAÇÕES HIDROSANITÁRIAS	UN	2,0	430,26	660,52	0,19	94,51
89357	SINAPI	TUBO, PVC, SOLDÁVEL, DN 32MM, INSTALADO EM RAMAL OU SUB-RAMAL DE ÁGUA - FORNECIMENTO E INSTALAÇÃO. AF_06/2022	INHÍ - INSTALAÇÕES HIDROSANITÁRIAS	M	20,35	41,60	646,56	0,18	94,69
98230	SINAPI	ESTACA BROCA DE CONCRETO, DIÂMETRO DE 30 CM, PROFUNDIDADE DE ATÉ 3 M, ESCAVAÇÃO MANUAL COM TRADO CONCHA, NÃO ARMADA. AF_03/2018	FUES - FUNDAÇÕES E ESTRUTURAS	M	5,0	168,97	644,85	0,18	94,68
94229	SINAPI	CALHA EM CHAPA DE AÇO GALVANIZADO NÚMERO 24, DESENVOLVIMENTO DE 100 CM, INCLUSIVE TRANSPORTE VERTICAL. AF_07/2019	COBE - COBERTURA	M	4,3	193,66	632,73	0,18	95,06
89711	SINAPI	TUBO PVC, SERIE NORMAL, ESGOTO PREDIAL, DN 40 MM, FORNECIDO E INSTALADO EM RAMAL DE DESCARGA OU RAMAL DE ESGOTO SANITÁRIO. AF_09/2022	INHÍ - INSTALAÇÕES HIDROSANITÁRIAS	M	30,25	26,60	604,65	0,17	95,23
C4068	SEINFRA	BANCADA DE GRANITO CINZA E=2CM	LOUÇAS, METAIS E ACESSÓRIOS	m²	1,4	523,18	732,45	0,16	95,39
86596	SINAPI	CUBA DE EMBUTIR DE AÇO INOXIDÁVEL MÉDIA, INCLUSIVE VÁLVULA TIPO AMERICANA E SIFÃO TIPO GARRAFA EM METAL CROMADO - FORNECIMENTO E INSTALAÇÃO. AF_01/2020	INHÍ - INSTALAÇÕES HIDROSANITÁRIAS	UN	1,0	716,56	716,56	0,16	95,54
91854	SINAPI	ELETRODUTO FLEXÍVEL CORRUGADO, PVC, DN 25 MM (3/4"), PARA CIRCUITOS TERMINAIS, INSTALADO EM PAREDE - FORNECIMENTO E INSTALAÇÃO. AF_03/2023	INEL - INSTALAÇÃO ELÉTRICA-ELETRIFICAÇÃO E ILUMINAÇÃO EXTERNA	M	55,24	12,63	697,68	0,15	95,70
92778	SINAPI	ARMAÇÃO DE PILAR OU VIGA DE UMA ESTRUTURA CONVENCIONAL DE CONCRETO ARMADO EM UMA EDIFICAÇÃO TERREA OU SOBRADO UTILIZANDO AÇO CA-50 DE 10,0 MM - MONTAGEM. AF_12/2015	FUES - FUNDAÇÕES E ESTRUTURAS	KG	41,5	16,57	687,65	0,15	95,84
89712	SINAPI	TUBO PVC, SERIE NORMAL, ESGOTO PREDIAL, DN 50 MM, FORNECIDO E INSTALADO EM RAMAL DE DESCARGA OU RAMAL DE ESGOTO SANITÁRIO. AF_08/2022	INHÍ - INSTALAÇÕES HIDROSANITÁRIAS	M	20,47	33,13	678,17	0,15	94,99
96557	SINAPI	CONCRETAGEM DE BLOCO DE COROAMENTO OU VIGA BALDRAME, FCK 30 MPa, COM USO DE BOMBA - LANÇAMENTO, ADENSAMENTO E ACABAMENTO. AF_01/2024	FUES - FUNDAÇÕES E ESTRUTURAS	m³	0,66	1.020,92	673,80	0,15	95,14
89355	SINAPI	TUBO, PVC, SOLDÁVEL, DN 20MM, INSTALADO EM RAMAL OU SUB-RAMAL DE ÁGUA - FORNECIMENTO E INSTALAÇÃO. AF_06/2022	INHÍ - INSTALAÇÕES HIDROSANITÁRIAS	M	24,68	26,41	651,79	0,14	95,28
91953	SINAPI	INTERRUPTOR SIMPLES (1 MÓDULO), 10A/250V, INCLUINDO SUPORTE E PLACA - FORNECIMENTO E INSTALAÇÃO. AF_03/2023	INEL - INSTALAÇÃO ELÉTRICA-ELETRIFICAÇÃO E ILUMINAÇÃO EXTERNA	UN	15,0	42,26	633,90	0,14	96,42
86904	SINAPI	LAVATÓRIO LOUÇA BRANCA SUSPENSO, 29,5 X 39CM OU EQUIVALENTE, PADRÃO POPULAR - FORNECIMENTO E INSTALAÇÃO. AF_01/2020	INHÍ - INSTALAÇÕES HIDROSANITÁRIAS	UN	3,0	205,62	616,86	0,13	96,55

MATOES DO NORTE / MA
 PROC. 19080-2024
 FL. 100
 RUB.

103782	SINAPI	LUMINÁRIA TIPO PLAFON CIRCULAR, DE SOBREPOR, COM LED DE 12/13 W - FORNECIMENTO E INSTALAÇÃO. AF_03/2022	INEL - INSTALAÇÃO ELÉTRICA/ELÉTRIFICACÃO E ILUMINAÇÃO EXTERNA	UN	15,0	39,91	598,65	0,13	96,66
101560	SINAPI	CABO DE COBRE FLEXÍVEL ISOLADO, 10 MM², 0,6/1,0 KV, PARA REDE ÁREA DE DISTRIBUIÇÃO DE ENERGIA ELÉTRICA DE BAIXA TENSÃO - FORNECIMENTO E INSTALAÇÃO. AF_07/2020	INEL - INSTALAÇÃO ELÉTRICA/ELÉTRIFICACÃO E ILUMINAÇÃO EXTERNA	M	45,0	12,62	567,90	0,12	96,60
92762	SINAPI	ARMAÇÃO DE PILAR OU VIGA DE ESTRUTURA CONVENCIONAL DE CONCRETO ARMADO UTILIZANDO AÇO CA-50 DE 10,0 MM - MONTAGEM. AF_06/2022	FUES - FUNDAÇÕES E ESTRUTURAS	KG	40,0	14,11	564,40	0,12	96,92
72107	SINAPI	RUFO EM CHAPA DE AÇO GALVANIZADO NUMERO 24, DESENVOLVIMENTO DE 25CM	COBE - COBERTURA	M	12,11	43,87	531,26	0,12	97,04
90466	SINAPI	CHUMBAMENTO LINEAR EM ALVENARIA PARA RAMAIS/DISTRIBUIÇÃO DE INSTALAÇÕES HIDRÁULICAS COM DIÂMETROS MENORES OU IGUAIS A 40 MM. AF_09/2023	INH - INSTALAÇÕES HIDROS SANITÁRIAS	M	25,14	19,88	499,76	0,11	97,15
94219	SINAPI	CUMEIRA E ESPIGÃO PARA TELHA CERÂMICA EMBOÇADA COM ARGAMASSA TRACO 1-2-9 (CIMENTO, CAL E ÁREA), PARA TELHADOS COM MAIS DE 2 ÁGUAS, INCLUSO TRANSPORTE VERTICAL. AF_07/2019	COBE - COBERTURA	M	11,97	40,30	482,39	0,10	97,25
95875	SINAPI	TRANSPORTE COM CAMINHÃO BASCULANTE DE 10 M³, EM VIA URBANA PAVIMENTADA, DMT ATÉ 30 KM (UNIDADE: M3XXXM). AF_07/2020	TRAN - TRANSPORTES, CARGAS E DESCARGAS	M3XXXM	150,0	3,20	480,00	0,10	97,36
86609	SINAPI	TORNERA CROMADA TUBO MÓVEL DE MESA, 1/2" OU 3/4", PARA PIA DE COZINHA, PADRÃO ALTO - FORNECIMENTO E INSTALAÇÃO. AF_01/2020	INH - INSTALAÇÕES HIDROS SANITÁRIAS	UN	2,0	233,33	466,66	0,10	97,46
96986	SINAPI	MASTE DE ATERRAMENTO, DIÂMETRO 3/4", COM 3 METROS - FORNECIMENTO E INSTALAÇÃO. AF_08/2023	INEL - INSTALAÇÃO ELÉTRICA/ELÉTRIFICACÃO E ILUMINAÇÃO EXTERNA	UN	3,0	154,51	463,53	0,10	97,56
101875	SINAPI	QUADRO DE DISTRIBUIÇÃO DE ENERGIA EM CHAPA DE AÇO GALVANIZADO, DE EMBUTIR, COM BARRAMENTO TRIFÁSICO, PARA 12 DISJUNTORES DIN 100A - FORNECIMENTO E INSTALAÇÃO. AF_10/2020	INEL - INSTALAÇÃO ELÉTRICA/ELÉTRIFICACÃO E ILUMINAÇÃO EXTERNA	UN	1,0	460,33	460,33	0,10	97,66
95547	SINAPI	SABONETEIRA PLÁSTICA TIPO DISPENSER PARA SABONETE LÍQUIDO COM RESERVATÓRIO 800 A 1500 ML, INCLUSO FIXAÇÃO. AF_01/2020	INH - INSTALAÇÕES HIDROS SANITÁRIAS	UN	3,0	145,27	435,81	0,09	97,75
74130/006	SINAPI	DISJUNTOR TERMOMAGNÉTICO TRIPOLAR PADRÃO NEMA (AMERICANO) 125 A 150A 240V, FORNECIMENTO E INSTALAÇÃO	INEL - INSTALAÇÃO ELÉTRICA/ELÉTRIFICACÃO E ILUMINAÇÃO EXTERNA	UN	1,0	413,27	413,27	0,09	97,84
93356	SINAPI	ESCAVAÇÃO MANUAL DE VALA COM PROFUNDIDADE MENOR OU IGUAL A 1,30 M. AF_02/2021	MOVT - MOVIMENTO DE TERRA	m³	3,46	116,30	402,39	0,09	97,93
89402	SINAPI	TUBO PVC SOLDÁVEL DN 25MM, INSTALADO EM RAMAL DE DISTRIBUIÇÃO DE ÁGUA - FORNECIMENTO E INSTALAÇÃO. AF_06/2022	INH - INSTALAÇÕES HIDROS SANITÁRIAS	M	25,32	15,86	402,08	0,09	98,02

MATOSES DO NORTE/MA
 PROC. 190822/2024
 FL. 101
 RUB.

92761	SINAPI	ARMAÇÃO DE PILAR OU VIGA DE ESTRUTURA CONVENCIONAL DE CONCRETO ARMADO UTILIZANDO AÇO CA-50 DE 8,0 MM - MONTAGEM. AF_06/2022	FUES - FUNDAMENTOS E ESTRUTURAS	KG	24,0	15,86	380,64	0,08	98,10
C3738	SEINFRA	INSTALAÇÃO DE TUBO DE VENTILAÇÃO 50MM C/L-4M, C/ REBOCO E PINTURA A CAL (C/MATERIAL)	LIGAÇÕES PREDIAIS	UN	4,0	95,08	380,32	0,08	98,18
91971	SINAPI	INTERRUPTOR SIMPLES (3 MÓDULOS) COM INTERRUPTOR PARALELO (1 MÓDULO), 10A/250V, INCLUINDO SUPORTE E PLACA - FORNECIMENTO E INSTALAÇÃO. AF_03/2023	INEL - INSTALAÇÃO ELÉTRICA/ELTRIFICACÃO E ILUMINAÇÃO EXTERNA	UN	3,0	126,46	379,38	0,08	98,26
91959	SINAPI	INTERRUPTOR SIMPLES (2 MÓDULOS), 10A/250V, INCLUINDO SUPORTE E PLACA - FORNECIMENTO E INSTALAÇÃO. AF_03/2023	INEL - INSTALAÇÃO ELÉTRICA/ELTRIFICACÃO E ILUMINAÇÃO EXTERNA	UN	5,0	64,62	323,10	0,07	98,33
89707	SINAPI	CAIXA SIFONADA, PVC, DN 100 X 100 X 50 MM, JUNTA ELÁSTICA, FORNECIDA E INSTALADA EM RAMAL DE DESCARGA OU EM RAMAL DE ESGOTO SANITÁRIO. AF_08/2022	INHI - INSTALAÇÕES HIDROSANITÁRIAS	UN	5,0	63,35	316,75	0,07	98,40
96536	SINAPI	FABRICAÇÃO, MONTAGEM E DESMONTAGEM DE FÓRMA PARA VIGA BALDRAME, EM MADEIRA SERRADA, E=25 MM, 4 UTILIZAÇÕES. AF_01/2024	FUES - FUNDAMENTOS E ESTRUTURAS	m²	3,2	95,42	305,34	0,07	98,47
94497	SINAPI	REGISTRO DE GAVETA BRUTO, LATÃO, ROSCÁVEL, 1 1/2" - FORNECIMENTO E INSTALAÇÃO. AF_08/2021	IN#8 - INSTALAÇÕES HIDROSANITÁRIAS	UN	3,0	98,82	296,46	0,06	98,53
97608	SINAPI	LUMINÁRIA ARANDELA TIPO TARTARUGA, COM GRADE, DE SOBREPOR, COM 1 LÂMPADA FLUORESCENTE DE 15 W, SEM REATOR - FORNECIMENTO E INSTALAÇÃO. AF_02/2020	INEL - INSTALAÇÃO ELÉTRICA/ELTRIFICACÃO E ILUMINAÇÃO EXTERNA	UN	2,0	146,73	293,46	0,06	98,60
C2298	SEINFRA	TAMPA CEGA PLÁSTICA, SISTEMA "X"	TOMADAS / INTERRUPTORES / ESPELHOS	UN	15,0	18,53	277,95	0,06	98,66
94975	SINAPI	CONCRETO FCX = 15MPA, TRAÇO 1.3.4.3.5 (EM MASSA SECA DE CIMENTO/ÁREA MÉDIA/BRITA 1) - PREPARO MANUAL. AF_05/2021	FUES - FUNDAMENTOS E ESTRUTURAS	m²	0,42	627,96	263,75	0,06	98,71
90443	SINAPI	RASTRO LINEAR MANUAL EM ALVENARIA, PARA RAMAIS/ DISTRIBUIÇÃO DE INSTALAÇÕES HIDRÁULICAS, DIÂMETROS MENORES OU IGUAIS A 40 MM. AF_06/2023	INHI - INSTALAÇÕES HIDROSANITÁRIAS	M	25,14	10,28	258,43	0,06	98,77
89529	SINAPI	JOELHO 90 GRAUS, PVC, SERIE R, ÁGUA PLUVIAL, DN 100 MM, JUNTA ELÁSTICA, FORNECIDO E INSTALADO EM RAMAL DE ENCAMINHAMENTO. AF_06/2022	IN#8 - INSTALAÇÕES HIDROSANITÁRIAS	UN	6,0	42,58	255,48	0,06	98,82
89713	SINAPI	TUBO PVC, SERIE NORMAL, ESGOTO PREDIAL, DN 75 MM, FORNECIDO E INSTALADO EM RAMAL DE DESCARGA OU RAMAL DE ESGOTO SANITÁRIO. AF_08/2022	IN#8 - INSTALAÇÕES HIDROSANITÁRIAS	M	6,19	41,12	254,53	0,06	98,88
101946	SINAPI	QUADRO DE MEDIÇÃO GERAL DE ENERGIA PARA 1 MEDIDOR DE SOBREPOR - FORNECIMENTO E INSTALAÇÃO. AF_10/2020	INEL - INSTALAÇÃO ELÉTRICA/ELTRIFICACÃO E ILUMINAÇÃO EXTERNA	UN	1,0	239,97	239,97	0,05	98,93

MATÔES DO NORTE / MA
 PROC. 10.008.2/2021
 FLS. 102
 RUB. 102

87504	SINAPI	CHAFISCO APLICADO EM ALVENARIA (COM PRESENÇA DE VÃOS) E ESTRUTURAS DE CONCRETO DE FACHADA, COM COLHER DE PEDREIRO, ARGAMASSA TRAÇO 1:3 COM PREPARO MANUAL. AF_10/2022	REVE - REVESTIMENTO E TRATAMENTO DE SUPERFÍCIES	m²	20,48	11,20	229,37	0,05	98,98
91655	SINAPI	ELETRODUTO FLEXÍVEL CORRUGADO REFORÇADO, PVC, DN 25 MM (3/4"), PARA CIRCUITOS TERMINAIS, INSTALADO EM PAREDE - FORNECIMENTO E INSTALAÇÃO. AF_03/2023	INEL - INSTALAÇÃO ELÉTRICA/ELÉTRIFICAÇÃO E ILUMINAÇÃO EXTERNA	M	14,32	14,40	206,20	0,04	99,03
96546	SINAPI	ARMAÇÃO DE BLOCO UTILIZANDO AÇO CA-50 DE 10 MM - MONTAGEM. AF_01/2024	FUES - FUNDAÇÕES E ESTRUTURAS	KG	11,2	18,02	201,82	0,04	99,07
93661	SINAPI	DISJUNTOR BIPOLAR TIPO DIN, CORRENTE NOMINAL DE 16A - FORNECIMENTO E INSTALAÇÃO. AF_10/2020	INEL - INSTALAÇÃO ELÉTRICA/ELÉTRIFICAÇÃO E ILUMINAÇÃO EXTERNA	UN	3,0	66,87	200,61	0,04	99,11
97741	SINAPI	KIT CAVALETE PARA MEDIÇÃO DE ÁGUA - ENTRADA INDIVIDUALIZADA, EM PVC DN 25 MM (3/4"), PARA 1 MEDIDOR - FORNECIMENTO E INSTALAÇÃO (EXCLUSIVE HIDRÔMETRO). AF_03/2024	INHI - INSTALAÇÕES HIDROSANITÁRIAS	UN	1,0	196,87	196,87	0,04	99,16
97644	SINAPI	REMOÇÃO DE PORTAS, DE FORMA MANUAL, SEM REAPROVEITAMENTO. AF_09/2023	SERP - SERVIÇOS PRELIMINARES	m²	15,12	13,00	196,56	0,04	99,20
89797	SINAPI	JUNÇÃO SIMPLES, PVC, SERIE NORMAL, ESGOTO PREDIAL, DN 100 X 100 MM, JUNTA ELÁSTICA, FORNECIDO E INSTALADO EM RAMAL DE DESCARGA OU RAMAL DE ESGOTO SANITÁRIO. AF_09/2022	INHI - INSTALAÇÕES HIDROSANITÁRIAS	UN	3,0	60,26	180,78	0,04	99,24
4953	ORSE	IMPERMEABILIZAÇÃO DE ALICERCE E VIGA BALDRAME COM 2 DEMÃOS DE TINTA ASFÁLTICA TIPO NEUTROL DA VEDACIT OU SIMILAR, EXCETO ARGAMASSA IMPERMEABILIZAÇÃO	TRATAMENTOS DE SUPERFÍCIES	m²	5,16	33,45	172,60	0,04	99,27
86746	SINAPI	JOELHO 45 GRAUS, PVC, SERIE NORMAL, ESGOTO PREDIAL, DN 100 MM, JUNTA ELÁSTICA, FORNECIDO E INSTALADO EM RAMAL DE DESCARGA OU RAMAL DE ESGOTO SANITÁRIO. AF_09/2022	INHI - INSTALAÇÕES HIDROSANITÁRIAS	UN	5,0	34,06	170,30	0,04	99,31
86882	SINAPI	SIFÃO DO TIPO GARRAFACOPO EM PVC 1.1/4 X 1.1/2" - FORNECIMENTO E INSTALAÇÃO. AF_01/2020	INHI - INSTALAÇÕES HIDROSANITÁRIAS	UN	6,0	27,88	167,28	0,04	99,35
93655	SINAPI	DISJUNTOR MONOPOLAR TIPO DIN, CORRENTE NOMINAL DE 20A - FORNECIMENTO E INSTALAÇÃO. AF_10/2020	INEL - INSTALAÇÃO ELÉTRICA/ELÉTRIFICAÇÃO E ILUMINAÇÃO EXTERNA	UN	10,0	16,33	163,30	0,04	99,38
95674	SINAPI	HIDRÔMETRO DN 1/2", 3,0 M3/H - FORNECIMENTO E INSTALAÇÃO. AF_03/2024	INHI - INSTALAÇÕES HIDROSANITÁRIAS	UN	1,0	151,15	151,15	0,03	99,42
100849	SINAPI	ASSENTO SANITÁRIO CONVENCIONAL - FORNECIMENTO E INSTALAÇÃO. AF_01/2020	INHI - INSTALAÇÕES HIDROSANITÁRIAS	UN	3,0	48,11	144,33	0,03	99,45
94874	SINAPI	CONCRETO MAGRO PARA LASTRO, TRAÇO 1:4:5:4:5 (EM MASSA SECA DE CIMENTO/ AREIA MÉDIA/ BRITA 1) - PREPARO MANUAL. AF_05/2021	FUES - FUNDAÇÕES E ESTRUTURAS	m²	0,25	573,18	143,29	0,03	99,48

MATÕES DO NORTE/MA
 PROC. 1908802/2024
 FLS. 103
 RUBR. 0

95695	SINAPI	CURVA 90 GRAUS, PVC, SERIE R, ÁGUA PLUVIAL DN 100 MM, JUNTA ELÁSTICA, FORNECIDO E INSTALADO EM CONDUTORES VERTICAIS DE ÁGUAS PLUVIAIS. AF_06/2022	INHI - INSTALAÇÕES HIDROS SANITÁRIAS	UN	2,0	69,47	138,94	0,03	99,51
90371	SINAPI	REGISTRO DE ESFERA, PVC, ROSCÁVEL, COM VOLANTE, 3/4" - FORNECIMENTO E INSTALAÇÃO. AF_08/2021	INHI - INSTALAÇÕES HIDROS SANITÁRIAS	UN	3,0	44,97	134,91	0,03	99,54
00001873	SINAPI	CAIXA DE PASSAGEM, EM PVC, DE 4" X 4", PARA ELETRODUTO FLEXÍVEL CORRUGADO	MATERIAL	UN	15,0	7,91	118,65	0,03	99,56
89724	SINAPI	JOELHO 90 GRAUS, PVC, SERIE NORMAL, ESGOTO PREDIAL, DN 40 MM, JUNTA SOLDÁVEL, FORNECIDO E INSTALADO EM RAMAL DE DESCARÇA OU RAMAL DE ESGOTO SANITÁRIO. AF_08/2022	INHI - INSTALAÇÕES HIDROS SANITÁRIAS	UN	9,0	12,25	110,25	0,02	99,59
95327	SINAPI	ESCAVAÇÃO MANUAL PARA VIGA BALDRAME OU SAPATA CORRIDA (INCLUINDO ESCAVAÇÃO PARA COLOCAÇÃO DE FÓRMAS). AF_01/2024	MOVT - MOVIMENTO DE TERRA	m³	0,7525	139,96	105,31	0,02	99,61
89495	SINAPI	RALO SIFONADO, PVC, DN 100 X 40 MM, JUNTA SOLDÁVEL, FORNECIDO E INSTALADO EM RAMAIS DE ENCAMINHAMENTO DE ÁGUA PLUVIAL. AF_06/2022	INHI - INSTALAÇÕES HIDROS SANITÁRIAS	UN	4,0	24,38	97,52	0,02	99,63
89362	SINAPI	JOELHO 90 GRAUS, PVC, SOLDÁVEL, DN 25MM, INSTALADO EM RAMAL OU SUB-RAMAL DE ÁGUA - FORNECIMENTO E INSTALAÇÃO. AF_05/2022	INHI - INSTALAÇÕES HIDROS SANITÁRIAS	UN	8,0	11,90	95,20	0,02	99,65
86885	SINAPI	ENGATE FLEXÍVEL EM PLÁSTICO BRANCO, 1/2" X 40CM - FORNECIMENTO E INSTALAÇÃO. AF_01/2020	INHI - INSTALAÇÕES HIDROS SANITÁRIAS	UN	6,0	15,50	93,00	0,02	99,67
89363	SINAPI	JOELHO 45 GRAUS, PVC, SOLDÁVEL, DN 25MM, INSTALADO EM RAMAL OU SUB-RAMAL DE ÁGUA - FORNECIMENTO E INSTALAÇÃO. AF_05/2022	INHI - INSTALAÇÕES HIDROS SANITÁRIAS	UN	7,0	12,87	90,09	0,02	99,69
89367	SINAPI	JOELHO 90 GRAUS, PVC, SOLDÁVEL, DN 32MM, INSTALADO EM RAMAL OU SUB-RAMAL DE ÁGUA - FORNECIMENTO E INSTALAÇÃO. AF_05/2022	INHI - INSTALAÇÕES HIDROS SANITÁRIAS	UN	5,0	16,31	81,55	0,02	99,71
94690	SINAPI	TÊ, PVC, SOLDÁVEL DN 32 MM INSTALADO EM RESERVAÇÃO PREDIAL DE ÁGUA - FORNECIMENTO E INSTALAÇÃO. AF_04/2024	INHI - INSTALAÇÕES HIDROS SANITÁRIAS	UN	6,0	13,31	79,86	0,02	99,73
89732	SINAPI	JOELHO 45 GRAUS, PVC, SERIE NORMAL, ESGOTO PREDIAL, DN 50 MM, JUNTA ELÁSTICA, FORNECIDO E INSTALADO EM RAMAL DE DESCARÇA OU RAMAL DE ESGOTO SANITÁRIO. AF_05/2022	INHI - INSTALAÇÕES HIDROS SANITÁRIAS	UN	4,0	19,23	76,92	0,02	99,74
C3084	SEINFRA	EXECUÇÃO DE PINGADEIRAS	RECUPERAÇÃO ESTRUTURAL	M	4,3	16,87	72,54	0,02	99,76
89783	SINAPI	JUNÇÃO SIMPLES, PVC, SERIE NORMAL, ESGOTO PREDIAL, DN 40 MM, JUNTA SOLDÁVEL, FORNECIDO E INSTALADO EM RAMAL DE DESCARÇA OU RAMAL DE ESGOTO SANITÁRIO. AF_08/2022	INHI - INSTALAÇÕES HIDROS SANITÁRIAS	UN	4,0	17,68	70,72	0,02	99,77

MATERIAIS DO NORTE / M8
 PROC. 1908002/2024
 FLS. 104
 RUB. 9

89426	SINAPI	LUVA DE REDUÇÃO, PVC, SOLDÁVEL, DN 32MM X 25MM, INSTALADO EM RAMAL DE DISTRIBUIÇÃO DE ÁGUA - FORNECIMENTO E INSTALAÇÃO. AF_06/2022	INHI - INSTALAÇÕES HIDROSANITÁRIAS	UN	6,0	11,62	69,72	0,02	99,79
89827	SINAPI	JUNÇÃO SIMPLES, PVC, SERIE NORMAL, ESGOTO PREDIAL, DN 50 X 50 MM, JUNTA ELÁSTICA, FORNECIDO E INSTALADO EM PRUMADA DE ESGOTO SANITÁRIO OU VENTILAÇÃO. AF_08/2022	INHI - INSTALAÇÕES HIDROSANITÁRIAS	UN	3,0	22,91	68,73	0,01	99,80
97663	SINAPI	REMOÇÃO DE LOUÇAS, DE FORMA MANUAL, SEM REAPROVEITAMENTO. AF_09/2023	SERP - SERVIÇOS PRELIMINARES	UN	4,0	17,17	68,68	0,01	99,82
89744	SINAPI	JOELHO 90 GRAUS, PVC, SERIE NORMAL, ESGOTO PREDIAL, DN 100 MM, JUNTA ELÁSTICA, FORNECIDO E INSTALADO EM RAMAL DE DESCARGA OU RAMAL DE ESGOTO SANITÁRIO. AF_09/2022	INHI - INSTALAÇÕES HIDROSANITÁRIAS	UN	2,0	33,16	66,32	0,01	99,83
89395	SINAPI	TE, PVC, SOLDÁVEL, DN 25MM, INSTALADO EM RAMAL OU SUB-RAMAL DE ÁGUA - FORNECIMENTO E INSTALAÇÃO. AF_06/2022	INHI - INSTALAÇÕES HIDROSANITÁRIAS	UN	4,0	16,33	65,32	0,01	99,85
92759	SINAPI	ARMAÇÃO DE PILAR OU VIGA DE ESTRUTURA CONVENCIONAL DE CONCRETO ARMADO UTILIZANDO AÇO CA-60 DE 5,0 MM - MONTAGEM. AF_06/2022	FUES - FUNDações E ESTRUTURAS	KG	3,5	18,10	63,35	0,01	99,86
89374	SINAPI	LUVA COM BUCHA DE LATÃO, PVC, SOLDÁVEL, DN 20MM X 1/2", INSTALADO EM RAMAL OU SUB-RAMAL DE ÁGUA - FORNECIMENTO E INSTALAÇÃO. AF_06/2022	INHI - INSTALAÇÕES HIDROSANITÁRIAS	UN	5,0	12,47	62,35	0,01	99,87
89373	SINAPI	LUVA DE REDUÇÃO, PVC, SOLDÁVEL, DN 25MM X 20MM, INSTALADO EM RAMAL OU SUB-RAMAL DE ÁGUA - FORNECIMENTO E INSTALAÇÃO. AF_06/2022	INHI - INSTALAÇÕES HIDROSANITÁRIAS	UN	7,0	8,83	61,81	0,01	99,89
89358	SINAPI	JOELHO 90 GRAUS, PVC, SOLDÁVEL, DN 20MM, INSTALADO EM RAMAL OU SUB-RAMAL DE ÁGUA - FORNECIMENTO E INSTALAÇÃO. AF_06/2022	INHI - INSTALAÇÕES HIDROSANITÁRIAS	UN	6,0	10,03	60,18	0,01	99,90
89737	SINAPI	JOELHO 90 GRAUS, PVC, SERIE NORMAL, ESGOTO PREDIAL, DN 75 MM, JUNTA ELÁSTICA, FORNECIDO E INSTALADO EM RAMAL DE DESCARGA OU RAMAL DE ESGOTO SANITÁRIO. AF_08/2022	INHI - INSTALAÇÕES HIDROSANITÁRIAS	UN	2,0	27,40	54,80	0,01	99,91
97665	SINAPI	REMOÇÃO DE LUMINÁRIAS, DE FORMA MANUAL, SEM REAPROVEITAMENTO. AF_09/2023	SERP - SERVIÇOS PRELIMINARES	UN	22,0	2,47	54,34	0,01	99,92
94796	SINAPI	TORNEIRA DE BOIA PARA CAIXA D'ÁGUA, ROSCÁVEL, 3/4" - FORNECIMENTO E INSTALAÇÃO. AF_08/2021	INHI - INSTALAÇÕES HIDROSANITÁRIAS	UN	1,0	51,90	51,90	0,01	99,94
C3040	SEINFRA	RETIRADA DE GRADE DE FERRO	DEMOLIÇÕES E RETIRADAS	m²	4,0	11,77	47,08	0,01	99,95
95141	SINAPI	ADAPTADOR COM FLANGES LIVRES, PVC, SOLDÁVEL LONGO, DN 25 MM X 3/4, INSTALADO EM RESERVAÇÃO DE ÁGUA DE EDIFICAÇÃO QUE POSSUA RESERVATÓRIO DE FIBRAFIBROCIMENTO FORNECIMENTO E INSTALAÇÃO. AF_06/2016	INHI - INSTALAÇÕES HIDROSANITÁRIAS	UN	1,0	46,43	46,43	0,01	99,96

ESTADOS DO NORTE / MA
 PROC. 190802/2022
 FLs. 105
 RUB. 1

97666	SINAPI	REMOÇÃO DE METAIS SANITÁRIOS, DE FORMA MANUAL, SEM REAPROVEITAMENTO. AF_09/2023	SERP - SERVIÇOS PRELIMINARES	UN	3,0	12,52	37,56	0,01	99,96
86680	SINAPI	VÁLVULA EM PLÁSTICO CROMADO TIPO AMERICANA 3.1/2" X 1.1/2" SEM ADAPTADOR PARA PIA - FORNECIMENTO E INSTALAÇÃO. AF_01/2020	INHI - INSTALAÇÕES HIDROSANITÁRIAS	UN	1,0	32,80	32,80	0,01	99,97
96523	SINAPI	ESCAVAÇÃO MANUAL PARA BLOCO DE COROAMENTO OU SAPATA (INCLUINDO ESCAVAÇÃO PARA COLOCAÇÃO DE FÓRMAS). AF_01/2024	MOVT - MOVIMENTO DE TERRA	m³	0,24	127,13	30,51	0,01	99,96
86683	SINAPI	SIFÃO DO TIPO FLEXÍVEL EM PVC 1 X 1.1/2 - FORNECIMENTO E INSTALAÇÃO. AF_01/2020	INHI - INSTALAÇÕES HIDROSANITÁRIAS	UN	2,0	15,17	30,34	0,01	99,96
89726	SINAPI	JOELHO 45 GRAUS, PVC, SERIE NORMAL, ESGOTO PREDIAL, DN 40 MM, JUNTA SOLDÁVEL, FORNECIDO E INSTALADO EM RAMAL DE DESCARGA OU RAMAL DE ESGOTO SANITÁRIO. AF_09/2022	INHI - INSTALAÇÕES HIDROSANITÁRIAS	UN	2,0	12,50	25,00	0,01	99,99
94657	SINAPI	LUBA PVC, SOLDÁVEL, DN 25 MM, INSTALADO EM RESERVAÇÃO PREDIAL DE ÁGUA - FORNECIMENTO E INSTALAÇÃO. AF_04/2024	INHI - INSTALAÇÕES HIDROSANITÁRIAS	UN	4,0	4,53	18,12	0,00	99,99
96995	SINAPI	REATERRO MANUAL APLIADO COM SOQUETE. AF_10/2017	MOVT - MOVIMENTO DE TERRA	m³	0,21	70,51	14,80	0,00	100,00
97660	SINAPI	REMOÇÃO DE INTERRUPTORES/TOMADAS ELÉTRICAS, DE FORMA MANUAL, SEM REAPROVEITAMENTO. AF_09/2023	SERP - SERVIÇOS PRELIMINARES	UN	13,0	0,91	11,83	0,00	100,00
97661	SINAPI	REMOÇÃO DE CABOS ELÉTRICOS, COM SEÇÃO DE 10 MMP, FORMA MANUAL, SEM REAPROVEITAMENTO. AF_09/2023	SERP - SERVIÇOS PRELIMINARES	M	4,0	0,97	3,88	0,00	100,00

Total sem BDI
Total do BDI
Total Geral

369.362,32
92.301,73
461.664,05

MATÕES DO NORTE / MA
PROC. 190802/2024
FLS. 106
RUB.

WELANE PATRICIA
NUNES DO
NASCIMENTO:000659482 NUNES DO
46

Assinado de forma digital
por WELANE PATRICIA
NASCIMENTO:00065948246

Welane Patricia Nunes do Nascimento
Engenheira Civil
CREA-MA N° 111583494-0



OBRA: REFORMA E AMPLIAÇÃO - J.I. PEQUENO PRÍNCIPE

COMPOSIÇÃO DE B.D.I.

Item integrante do BDI	Cálculo de BDI		Construção de Edifícios			Rodovias e Ferrovias - Infra Urbana, praças, calçadas, etc.			Abastecimento de Água, Coleta de Esgoto			Fornecimento de materiais e equipamentos			Construção e Manutenção de Estações e Redes de Distribuição de Energia Elétrica			Portuárias, Marítimas e Fluviais				
	% Informado	P/Q	Médo	P/Q	Médo	P/Q	Médo	P/Q	Médo	P/Q	Médo	P/Q	Médo	P/Q	Médo	P/Q	Médo	P/Q	Médo	P/Q		
Subscrição Central (AC)	3,00	3,00	4,00	5,50	3,40	4,51	4,67	3,43	4,93	6,71	1,50	3,45	4,49	3,29	5,92	7,93	4,00	5,52	7,85			
Seguro (I) e Garantia (G)	0,78	0,80	0,80	1,00	0,32	0,40	0,74	0,28	0,48	0,73	0,30	0,48	0,82	0,25	0,31	0,56	0,81	1,22	1,89			
Risco	1,27	0,97	1,27	1,27	0,58	0,58	0,97	1,00	1,38	1,24	0,56	0,85	0,89	1,00	1,48	1,87	1,48	2,32	3,18			
Despesas Financeiras (DF)	1,23	0,59	1,23	1,39	1,82	1,11	1,21	0,94	0,99	1,17	0,85	0,85	1,11	1,01	1,07	1,11	0,94	1,02	1,33			
Lucro (L)	7,40	6,18	7,40	8,36	0,54	7,30	8,89	6,74	8,04	8,40	3,50	5,11	6,22	8,00	8,31	8,51	7,14	8,40	10,43			
Proposta (B) - P/E, C/PIB, E/ISSN	8,65																					
Contribuição Previdenciária (P) - CPIS	0,06																					

Conforme Legislação Específica

Alíquota definida pela Lei 12.846/13 (CPIS) - contribuição previdenciária sobre o lucro bruto;

Observações:

(1) Preverificar apenas a coluna % Informado (Coluna B)

(2) Os Tributos normalizados aplicáveis são: PIS (0,61%), COFINS (3,00%) e IPI (verificar até 1,00% conforme o município).

(3) O cálculo de BDI se baseia na fórmula abaixo utilizada pelo Acórdão 2622/13 do TCU:

$$B.D.I. = 25,00\%$$

Fórmula Utilizada:

$$BDI = \left[\frac{(1 + AC + G + R) \cdot (1 + DF) \cdot (1 + L)}{1 - I} - 1 \right] \cdot 100$$

Observações sobre os % Informados no cálculo do BDI, neste caso:

OS VALORES % INFORMADO ENQUADRAM-SE NOS LIMITES DO ACÓRDÃO 2622/13-TCU

OS VALORES % INFORMADO DE AC.S.O.R. E DF ESTÃO NOS VALORES MÍNIMOS DOS LIMITES DO ACÓRDÃO 2622/13-TCU-PLENO

OS VALORES % INFORMADO DE I FOR CONSIDERADO VALOR ABaixo DO MÍNIMO DO LIMITE DO ACÓRDÃO 2622/13-TCU

OS VALORES % INFORMADO DE (CPIS) FOR CONSIDERADO O PERCENTUAL INDICADO PELA LEI 12.846/13

OS VALORES % INFORMADO DE (CPIS) FOR CONSIDERADO O PERCENTUAL INDICADO PELA LEI 12.846/13

VALORES DE BDI POR TIPO DE OBRA			
Tipo de Obra	P/Q	Médo	P/Q
Construção de Edifícios	26,34	22,12	25,00
Construção de Rodovias e Ferrovias - Infra Urbana, praças, etc.	19,80	20,37	24,23
Rede de Abastecimento de Água, Coleta de Esgoto	20,76	24,18	26,44
Estações e Redes de Distribuição de Energia Elétrica	24,00	25,84	27,86
Obras Portuárias, Marítimas e Fluviais	22,80	27,48	30,95
Fornecimento de Materiais e Equipamentos	11,10	14,02	16,80

WELANE PATRICIA Assinado de forma digital por WELANE NUNES DO NASCIMENTO:000659659-6
 N.º 107
 65948246 48246

Welane Patrícia Nunes do Nascimento
 Engenheira Civil
 CREA-MA N° 211583494-0

MATÕES DO NORTE / MA

PROC. 1908 002/2024
 107

Assinatura

MA. 1. para alguns tipos de obras como construção e reforma de edifícios, de saneamento e obras hidráulicas, ou obras, rodovias e ferroviárias, não há aparente vantagem em se designar em dois tipos distintos de obras com BDI's específicos, tendo em vista que cada agrupamento desses possui mais características gerais comuns que diferenças.



Bancos
SINAPI - 06/2024 - Maranhão
SBC - 07/2024 - Maranhão
ORSE - 05/2024 - Sergipe
SCO - 06/2024 - Rio de Janeiro

B.D.I.
25,6%

Encargos Sociais
Não Desonerado:
Horista: 112,68%
Mensalista: 69,90%

OBRA: REFORMA E AMPLIAÇÃO - J.I. PEQUENO PRÍNCIPE

Composições Analíticas com Preço Unitário - Composições Principais

1.1	Código	Banco	Descrição	Tipo	Und	Quant.	Percent.	Valor Unit	Total
Composição	CPU - 003	Próprio	ADMINISTRAÇÃO DA OBRA	CANT - CANTEIRO DE OBRAS	MÊS	1,00000000		3.164,12	3.164,12
Composição Auxiliar	90776	SINAPI	ENCARREGADO GERAL COM ENCARGOS COMPLEMENTARES	SEDI - SERVIÇOS DIVERSOS	H	22,00000000	0,00000000	34,66	762,52
Composição Auxiliar	90777	SINAPI	ENGENHEIRO CIVIL DE OBRA JUNIOR COM ENCARGOS COMPLEMENTARES SEDI - SERVIÇOS DIVERSOS	SEDI - SERVIÇOS DIVERSOS	H	20,00000000	0,00000000	120,08	2.401,60
			MO sem LS =>		1.440,06	LS =>	1,622,66	MO com LS =>	3.062,72
			Valor do BDI =>		791,03				3.955,15
10.2.1	Código	Banco	Descrição	Tipo	Und	Quant.	Percent.	Valor Unit	Total
Composição	CPU - 130	Próprio	FUMÊ	ASTU - ASSENTAMENTO DE TUBOS E PECAS	m	1,00000000		78,99	78,99
Insumo	00010489	SINAPI	VIDRACEIRO (HORISTA)	Mão de Obra	H	2,00000000	0,00000000	15,22	30,44
Insumo	7568	ORSE	PELICULA (FILME) TIPO FUMÊ ESPELHADO - APLICADO	Material	m²	1,00000000	0,00000000	48,55	48,55
			MO sem LS =>		14,31	LS =>	16,13	MO com LS =>	30,44
			Valor do BDI =>		19,74				50,73
15.1.1	Código	Banco	Descrição	Tipo	Und	Quant.	Percent.	Valor Unit	Total
Composição	CPU 06.	Próprio	MURO EM ALVENARIA BLOCO CERÂMICO, E=0,09M, PILARES (9X20CM) A CADA 3,0M, CINTA SUPERIOR (9X15CM) EM CONCRETO ARMADO FCK=15,0 MPA, C/CHAPISCO E REBOCO	159	m²	1,00000000		203,93	203,93
Composição Auxiliar	96	ORSE	CONCRETO SIMPLES USINADO FCK=15MPA, BOMBEADO, LANÇADO E ADENSADO EM SUPERESTRUTURA	Alvenarias de Pedra e Concretos para Fundações	m³	0,02800000	0,00	547,38	15,42
Composição Auxiliar	151	ORSE	ALVENARIA BLOCO CERÂMICO VEDAÇÃO, 9X19X24CM, E=9CM, COM ARGAMASSA T5 - 1.2.8 (CIMENTO/CAL/AREIA), JUNTA=1CM - REV.09	Alvenarias de Vedação	m²	0,86700000	0,00	47,84	41,47
Composição Auxiliar	115	ORSE	FORMA PLANA PARA ESTRUTURAS, EM COMPENSADO RESINADO DE 12MM, 02 USOS, INCLUSIVE ESCORAMENTO - REV 02_04/2022	Formas	m²	0,33000000	0,00	126,21	41,64

MATÕES DO NORTE / MA
PROC. 1903002/2024
FLS 100
RUBRICA

Composição Auxiliar	3310	ORSE	CHAPISCO EM PAREDE COM ARGAMASSA TRAÇO T1 - 1:3 (CIMENTO / AREIA) - REVISADO 08/2015	Convenção InfoWOrca	m²	1,73400000	0,00	6,58	11,40		
Composição Auxiliar	3318	ORSE	REBOCO ESPECIAL DE PAREDE 2CM COM ARGAMASSA TRAÇO T3 - 1:3 CIMENTO / AREIA / VEDACIT	Convenção InfoWOrca	m²	1,73400000	0,00	37,34	64,74		
Composição Auxiliar	140	ORSE	AÇO CA - 50 Ø 6,3 A 12,5MM INCLUSIVE CORTE, DOBRAGEM, MONTAGEM E COLOCAÇÃO DE FERRAGENS NAS FORMAS, PARA SUPERESTRUTURAS E FUNDAMENTOS - RT	Armações Convencionais	kg	2,34000000	0,00	12,55	29,36		
						MO sem LS =>	36,67	LS =>	41,32	MO com LS =>	77,99
						Valor do BDI =>	50,98				

Total sem BDI
 Total do BDI
 Total Geral

369.362,32
 92.301,73
 461.664,05

WELANE PATRÍCIA
 NUNES DO NASCIMENTO-00065948 246
 Assinado de forma digital por WELANE PATRÍCIA NUNES DO NASCIMENTO-00065948246

Welane Patrícia Nunes do Nascimento
 Engenheira Civil
 CREA-MA N° 111583494-0

MATÕES DO NORTE / MA
 PROC. 1908002/2024
 FLS. 109
 RUB.

MATÕES DO NORTE / MA	
PROC.	1908 02/2024
FLS.	110
RUB.	

Apêndice 10 – Encargos Sociais – Maranhão

MARANHÃO

VIGÊNCIA A PARTIR DE 12/2023

ENCARGOS SOCIAIS – SOBRE A FOLHA DE PAGA					
CÓDIGO	DESCRIÇÃO	COM DISONERAÇÃO		SEM DISONERAÇÃO	
		HORISTA %	MENSALISTA %	HORISTA %	MENSALISTA %
GRUPO A					
A1	INSS	0,00%	0,00%	20,00%	20,00%
A2	SESI	1,50%	1,50%	1,50%	1,50%
A3	SENAI	1,00%	1,00%	1,00%	1,00%
A4	INCRA	0,20%	0,20%	0,20%	0,20%
A5	SEBRAE	0,60%	0,60%	0,60%	0,60%
A6	Salário Educação	2,50%	2,50%	2,50%	2,50%
A7	Seguro Contra Acidentes de Trabalho	3,00%	3,00%	3,00%	3,00%
A8	FGTS	8,00%	8,00%	8,00%	8,00%
A9	SECONCI	0,00%	0,00%	0,00%	0,00%
A	Total	16,80%	16,80%	36,80%	36,80%
GRUPO B					
B1	Repouso Semanal Remunerado	17,89%	Não incide	17,89%	Não incide
B2	Feriados	3,95%	Não incide	3,95%	Não incide
B3	Auxílio - Enfermidade	0,85%	0,64%	0,85%	0,64%
B4	13º Salário	11,03%	8,33%	11,03%	8,33%
B5	Licença Paternidade	0,06%	0,04%	0,06%	0,04%
B6	Faltas Justificadas	0,74%	0,56%	0,74%	0,56%
B7	Dias de Chuvas	1,59%	Não incide	1,59%	Não incide
B8	Auxílio Acidente de Trabalho	0,10%	0,08%	0,10%	0,08%
B9	Férias Gozadas	12,18%	9,20%	12,18%	9,20%
B10	Salário Maternidade	0,04%	0,03%	0,04%	0,03%
B	Total	48,43%	18,88%	48,43%	18,88%
GRUPO C					
C1	Aviso Prévio Indenizado	4,58%	3,46%	4,58%	3,46%
C2	Aviso Prévio Trabalhado	0,11%	0,08%	0,11%	0,08%
C3	Férias Indenizadas	1,73%	1,31%	1,73%	1,31%
C4	Depósito Rescisão Sem Justa Causa	2,41%	1,82%	2,41%	1,82%
C5	Indenização Adicional	0,39%	0,29%	0,39%	0,29%
C	Total	9,22%	6,96%	9,22%	6,96%
GRUPO D					
D1	Reincidência de Grupo A sobre Grupo B	8,14%	3,17%	17,82%	6,95%
D2	Reincidência de Grupo A sobre Aviso Prévio Trabalhado e Reincidência do FGTS sobre Aviso Prévio Indenizado	0,38%	0,29%	0,41%	0,31%
D	Total	8,52%	3,46%	18,23%	7,26%
TOTAL(A+B+C+D)		87,92%	46,10%	112,63%	69,90%

Fonte: Informação Dias de Chuva – INMET



Anotação de Responsabilidade Técnica - ART
Lei nº 6.496, de 7 de dezembro de 1977

CREA-MA ~~ART OBRA / SERVIÇO~~
Nº MA20240802096

MATÕES DO NORTE / MA
PROC. 1908 00 2/2024
FLS. 111

Conselho Regional de Engenharia e Agronomia do Estado do Maranhão

INICIAL

1. Responsável Técnico

WELANE PATRICIA NUNES DO NASCIMENTO

Título profissional: ENGENHEIRA CIVIL

RNP: 1115834940

Registro: 1115834940MA

2. Dados do Contrato

Contratante: MUNICIPIO DE MATOES DO NORTE

AVENIDA AV DR. ANTONIO SAMPAIO

Complemento: AV DR. ANTONIO SAMPAIO

Cidade: MATÕES DO NORTE

Bairro: CENTRO

UF: MA

CPF/CNPJ: 01.612.831/0001-87

Nº: 100

CEP: 65468000

Contrato: Não especificado

Valor: R\$ 3.000,00

Ação Institucional: Agricultura familiar

Celebrado em:

Tipo de contratante: Pessoa Jurídica de Direito Público

3. Dados da Obra/Serviço

AVENIDA AV DR. ANTONIO SAMPAIO

Complemento: AV DR. ANTONIO SAMPAIO

Cidade: MATÕES DO NORTE

Data de Início: 01/07/2024

Finalidade: SEM DEFINIÇÃO

Proprietário: MUNICIPIO DE MATOES DO NORTE

Bairro: CENTRO

UF: MA

Previsão de término: 31/12/2025

Código: Não Especificado

Nº: 100

CEP: 65468000

Coordenadas Geográficas: -3.629292, -44.554830

CPF/CNPJ: 01.612.831/0001-87

4. Atividade Técnica

14 - Elaboração

81 - Projeto Arquitetônico > CONSTRUÇÃO CIVIL > EDIFICAÇÕES > DE REFORMA DE EDIFICAÇÃO > #1.1.2.1 - DE ALVENARIA

35 - Elaboração de orçamento > CONSTRUÇÃO CIVIL > EDIFICAÇÕES > DE REFORMA DE EDIFICAÇÃO > #1.1.2.1 - DE ALVENARIA

18 - Fiscalização

60 - Fiscalização de obra > CONSTRUÇÃO CIVIL > EDIFICAÇÕES > DE REFORMA DE EDIFICAÇÃO > #1.1.2.1 - DE ALVENARIA

Quantidade

Unidade

319,83

m²

319,83

m²

Quantidade

Unidade

319,83

m²

Após a conclusão das atividades técnicas o profissional deve proceder a baixa desta ART

5. Observações

Art de Projeto, Orçamento e Fiscalização da Reforma e Ampliação - J.I. Pequeno Príncipe

6. Declarações

- Declaro que estou cumprindo as regras de acessibilidade previstas nas normas técnicas da ABNT, na legislação específica e no decreto n. 5296/2004.

- Cláusula Compromissória: Qualquer conflito ou litígio originado do presente contrato, bem como sua interpretação ou execução, será resolvido por arbitragem, de acordo com a Lei no. 9.307, de 23 de setembro de 1996, por meio do Centro de Mediação e Arbitragem - CMA vinculado ao Crea-MA, nos termos do respectivo regulamento de arbitragem que, expressamente, as partes declaram concordar.

7. Entidade de Classe

SEM INDICAÇÃO DE ENTIDADE DE CLASSE

WELANE PATRICIA NUNES DO NASCIMENTO:00065948246
Assinado de forma digital por WELANE PATRICIA NUNES DO NASCIMENTO:00065948246

8. Assinaturas

Declaro serem verdadeiras as informações acima

WELANE PATRICIA NUNES DO NASCIMENTO - CPF: 000.659.482-46

SOLIMAR ALVES DE OLIVEIRA:11058994387
Assinado de forma digital por SOLIMAR ALVES DE OLIVEIRA:11058994387

Local de data

MUNICIPIO DE MATOES DO NORTE - CNPJ: 01.612.831/0001-87

9. Informações

* A ART é válida somente quando quitada, mediante apresentação do comprovante do pagamento ou conferência no site do Crea.

10. Valor

Valor da ART: R\$ 99,64

Registrada em: 25/07/2024

Valor pago: R\$ 99,64

Nosso Número: 8305690060

A autenticidade desta ART pode ser verificada em: <https://crea-ma.aitac.com.br/publico/>, com a chave: 64c48
Impresso em: 07/08/2024 às 18:08:27 por: , ip: 45.182.136.205





PREFEITURA
MUNICIPAL DE

MATÕES DO NORTE

PREFEITURA MUNICIPAL DE MATÕES DO NORTE/MA
CNPJ Nº 01.612.831/0001-87
AV. DR. ANTÔNIO SAMPAIO - CENTRO, CEP: 65.468-000
SECRETARIA MUNICIPAL DE EDUCAÇÃO, CULTURA, ESPORTE E LAZER

MATÕES DO NORTE / MA
PROC. 1908002/2024
FLS. 112
RUB. CP

TEMO DE APROVAÇÃO DO PROJETO BÁSICO

Pelo presente, após análise do Projeto Básico, e considerando os elementos nele contido, capazes de propiciar as diretrizes da contratação, para atender às necessidades do Município de Matões do Norte/MA, APROVO o presente projeto básico constante nos autos do processo administrativo nº 1908002/2024, por atender as exigências previstas no inciso XXV do caput do art. 6º da Lei nº 14.133/2021, com vistas à realização de procedimento licitatório para Contratação de empresa de engenharia especializada para execução dos serviços de Reforma e Ampliação de Creche Municipal e Jardim de Infância no Município de Matões do Norte/MA.

Matões do Norte/MA, 20 de junho de 2024.

Atenciosamente,

Domingos Araújo Casa Nova
Secretaria Municipal de Educação, Cultura, Esporte e Lazer



PREFEITURA
MUNICIPAL DE

MATÕES DO NORTE

PREFEITURA MUNICIPAL DE MATÕES DO NORTE/MA
CNPJ Nº 01.612.831/0001-87
AV. DR. ANTÔNIO SAMPAIO, 100 - CENTRO, CEP: 65.468-000
SECRETARIA MUNICIPAL DE EDUCAÇÃO, CULTURA, ESPORTE E LAZER

MATÕES DO NORTE / MA	
PROC.	1908002/2024
FLS.	113
RUB.	CL

**INDICAÇÃO DA EQUIPE DE PLANEJAMENTO PARA
ELABORAÇÃO DO ESTUDO TÉCNICO PRELIMINAR – ETP**

Por meio do DFD nº 1908002/2024, a Secretaria Municipal de Educação, Cultura, Esporte e Lazer, atesta a necessidade da Contratação de empresa de engenharia especializada para execução dos serviços de Reforma e Ampliação de Creche Municipal e Jardim de Infância no Município de Matões do Norte/MA, fundamentando-se no art. Art. 18, II, da lei 14.133/2021:

No intuito de que seja apresentado estudo técnico preliminar e realizada a análise de riscos, se for o caso, DESIGNO os seguintes agentes públicos para compor Equipe de Planejamento da Contratação (EPC), que serão coordenados pelo primeiro:

- I. Felipe Emanuel Ferreira de Sousa, (Secretário Municipal de Infraestrutura e Serviços Urbanos) - Integrante Requisitante;
- II. Welane Patricia Nunes do Nascimento - (Engenheira Civil), Integrante Técnico.

Encaminhem-se os autos ao coordenador da EPC para providências necessárias e comunica-se os integrantes, nos termos do Decreto Municipal nº 071/2023.

Matões do Norte/MA, 20 de agosto de 2024.

Atenciosamente,

Domingos Araújo Casa Nova
Secretário Municipal de Educação, Cultura, Esporte e Lazer



MATÕES DO NORTE / MA
PROC. 1903002/2024
FLS. 114
RUB. <i>CP</i>

ESTUDO TÉCNICO PRELIMINAR - ETP

O presente documento caracteriza a primeira etapa da fase de planejamento e apresenta os devidos estudos para a contratação de solução que atenderá à necessidade abaixo especificada.

O objetivo principal é estudar detalhadamente a necessidade e identificar no mercado a melhor solução para supri-la, em observância às normas vigentes e aos princípios que regem a Administração Pública.

1. DEFINIÇÃO DO OBJETO

1.1. Contratação de empresa de engenharia especializada para execução dos serviços de Reforma e Ampliação de Escolas Municipais da Rede de Ensino de Matões do Norte/MA.

ITEM	ESCOLA	LOCALIZAÇÃO
01	CRÉCHE MUNICIPAL MAXIMIANO FERNANDES	POV. COIVARAS
02	JARDIM DE INFÂNCIA PEQUENO PRÍNCIPE	SEDE

2. REQUISITOS DA CONTRATAÇÃO

2.1. A Empresa a ser contratada deverá possuir expertise em obras com predominância em reforma de prédios afins ao objeto pleiteado comprovadamente por Atestados de Capacidade Técnica registrado no órgão competente;

2.2 A empresa licitante deverá estar devidamente registrada no Conselho Regional de Engenharia (CREA)

2.3. Comprovação da capacidade técnico-profissional - apresentação de Certidão de Acervo Técnico - CAT, expedida pelo CREA da região pertinente, nos termos da legislação aplicável, em nome do(s) responsável(is) técnico(s) e/ou membros da equipe técnica que participarão da obra, que demonstre a Anotação de Responsabilidade Técnica - ART.

2.4. Comprovação da capacidade técnico operacional, relativo à execução dos serviços compatíveis ao objeto da contratação.

2.5. Os profissionais participantes da Equipe Técnica deverão ser os mesmos que assinarão as ARTs de execução de obras / serviços.



MATÕES DO NORTE / MA	
PROC.	1903 002202 4
FLS.	115
RUB.	

2.6. Os atestados de capacidade técnico-profissional, ou Anotações de Responsabilidade Técnica (ART's) e Certificado de Acervo Técnico (CAT) deverão estar devidamente registrados no Conselho Regional de Engenharia (CREA) da região onde os serviços foram executados, comprovando que os responsáveis técnicos constantes do quadro técnico da licitante executam ou executaram serviços similares, em vulto e tipologia aos da contratação pretendida.

2.7 As condições de habilitação técnica deverão ser mantidas durante toda a execução do objeto. Por ocasião da substituição do responsável técnico indicado na fase de habilitação, durante a fase de execução do objeto, caberá nova comprovação quanto a manutenção das condições de habilitação inicialmente verificadas.

2.8. O licitante vencedor deverá começar a executar os serviços, mediante empenho prévio, no prazo máximo de 10 (dez) dias a contar da remessa do empenho da despesa e ordem de serviço;

2.9. O prazo de execução será de 120 (cento e vinte) dias;

2.10. O prazo de vigência da contratação conforme prazo de execução contados da sua assinatura, prorrogável na forma da Lei n° 14.133/2021 em seus artigos 105, 106 e 107.

2.11. A contratação será realizada por meio de licitação, com critério de avaliação de menor preço, nos termos dos artigos 6º, inciso XXXVIII, 17, § 2º, e 34, todos da Lei Federal n° 14.133/2021;

2.13. Para prestação dos serviços pretendidos os eventuais interessados deverão comprovar que atuam em ramo de atividade compatível com o objeto da licitação.

2.14. Justificativa da necessidade da contratação

2.14.1. A reforma e ampliação da Creche Municipal Maximiano Fernandes e do Jardim de Infância Pequeno Príncipe é uma necessidade premente, que visa garantir um ambiente seguro, funcional e adequado para o desenvolvimento das atividades educacionais e de acolhimento das crianças. Considerando a complexidade e a especificidade dos serviços a serem realizados, é fundamental a contratação de uma empresa de engenharia especializada para a execução das obras.

2.14.2 A infraestrutura atual da Creche Municipal e do Jardim de Infância apresenta sinais de desgaste e inadequação para as atividades educativas. A realização de reformas é crucial para garantir a segurança e o conforto das crianças, professores e



MATÕES DO NORTE / MA
PROC. 1908 0021202 4
FLS. 116
RUB. 

funcionários, proporcionando ambientes mais modernos, funcionais e adequados para o processo de ensino-aprendizagem.

2.14.3 A demanda por vagas na educação infantil tem aumentado consideravelmente no município, refletindo o crescimento populacional e a necessidade das famílias por serviços de qualidade. A ampliação das instalações é fundamental para acomodar um maior número de crianças, garantindo que todas tenham acesso à educação desde os primeiros anos de vida, contribuindo para a redução das desigualdades sociais.

2.14.4 Dessa forma, a contratação de uma empresa de engenharia especializada para a reforma e ampliação da Creche Municipal e do Jardim de Infância no Município de Matões do Norte/MA é uma ação estratégica e necessária para melhorar a qualidade da educação infantil, atender à demanda crescente por vagas e assegurar que as crianças tenham acesso a ambientes educacionais seguros e inclusivos. Essa iniciativa não apenas cumprirá obrigações legais, mas também promoverá o desenvolvimento social e econômico do município, beneficiando toda a comunidade.

2.15. Resultados almejados

2.15.1. A execução dos serviços de reforma e ampliação de creche e jardim de infância no município de Matões do Norte/MA busca alcançar resultados que melhorem significativamente a infraestrutura, a segurança, e a qualidade do ambiente escolar.

2.15.2 A reforma da creche visa além de modernizar e adequar as instalações físicas, visa com a ampliação das instalações acomodar um maior número de crianças e melhorar os ambientes de seus colaboradores, garantindo ambientes escolares mais funcionais, seguros e esteticamente agradáveis. Isso inclui a renovação de salas de aula, áreas de recreação, refeitórios, cozinhas, e banheiros, proporcionando um ambiente mais propício ao desenvolvimento infantil.

3. ESTIMATIVA DO VALOR DA CONTRATAÇÃO

3.1. Considerando que para a prestação dos serviços constantes neste instrumento não há variedade de soluções disponíveis, visto que a única opção é a contratação de empresa especializada, a pesquisa de se deu através de planilhas orçamentárias feitas em bancos de preços como SINAPI, SEIFRA, SCO, SBC E ORSE além de composições auxiliares, para fins de estimativa de valor da contratação constantes no projeto bási-



PROC.	1908002/2024
FLS.	117
RUB.	

co, portanto estima-se um valor **R\$ 949.789,70** (novecentos e quarenta e nove mil, setecentos e oitenta e nove reais e setenta centavos).

4. ESTIMATIVA DO QUANTITATIVO

4.1. A demanda dos serviços previstos está no projeto básico, onde foram demonstrados os itens e quantitativos da contratação.

5. LEVANTAMENTO DE MERCADO

5.1. Conforme Projeto Básico já constante nos autos, para solução da necessidade administrativa, objeto do presente Estudo Técnico Preliminar, vislumbra-se possível, sob o aspecto técnico e econômico, a contratação de empresa especializada na realização dos serviços descritos;

5.2. Os valores de referência a foram obtidos através de planilhas orçamentárias com base em bancos de preços SINAPI, SEIFRA, SCO, SBC E ORSE além de composições auxiliares.

6. JUSTIFICATIVA TÉCNICA E ECONÔMICA DA SOLUÇÃO ESCOLHIDA

6.1. Considerando a necessidade exposta ao longo deste ETP, além dos apontamentos já realizados, a solução mais adequada do ponto de vista técnico e econômico é a contratação de empresa que seja especializada para realização dos serviços descritos acima.

7. DESCRIÇÃO DA SOLUÇÃO

7.1. O objeto deste termo é a Contratação de empresa de engenharia especializada para execução dos serviços de Reforma e Ampliação de Creche Municipal e Jardim de Infância no Município de Matões do Norte/MA;

7.2. O licitante vencedor deverá começar a executar os serviços, mediante empenho prévio, no prazo máximo de 10 (dez) dias a contar da remessa do empenho da despesa ou da ordem de serviços;

7.3. Os insumos, máquinas e demais itens necessários para o referido serviço devem ser entregues diretamente no local, sendo de inteira responsabilidade da empresa contratada;

7.4. Todas as despesas necessárias para a realização do serviço, bem como para a entrega dos materiais, como fretes, equipamentos e ferramentas correrão por conta da contratada;

7.5. Na entrega, o responsável da CONTRATANTE irá avaliar, juntamente com o responsável da empresa contratada, se cada serviço foi realizado com as devidas especificações acordadas no contrato;



MATÕES DO NORTE/MA
PROC. 1908.002/2024
FLS. 118
RUB. *[Handwritten Signature]*

7.6. Caso os serviços estejam de acordo com as especificações, será assinado um termo de atesto na nota fiscal pelas partes contratantes, em duas vias, devendo uma via ficar com a empresa contratante e a outra com a empresa contratada;

7.7. O pagamento será realizado, após vistoria, num prazo máximo de 30 dias ou conforme cronograma físico financeiro;

7.8. A autorização de pagamento será feita pela autoridade competente, após este receber do servidor responsável a nota fiscal com o termo de atesto.

8. PARCELAMENTO DA CONTRATAÇÃO

8.1. Nos termos do art. 47, inciso II, da Lei Federal nº 14.133/2021, as licitações atenderão ao princípio do parcelamento, quando tecnicamente viável e economicamente vantajoso, na aplicação deste princípio, o § 1º do mesmo art. 47 estabelece que deverão ser considerados a responsabilidade técnica, o custo para a Administração de vários contratos frente às vantagens da redução de custos, com divisão do objeto em itens, e o dever de buscar a ampliação da competição e de evitar a concentração de mercado.

9. POSSÍVEIS PROVIDÊNCIAS PARA ADEQUAÇÃO

9.1. Não será necessário a adoção de providências pelo órgão previamente à celebração do contrato.

10. CONTRATAÇÕES CORRELATAS/INTERDEPENDENTES

10.1. Não se faz necessária a realização de contratações correlatas e/ou interdependentes para a viabilidade e contratação desta demanda.

11. POSSÍVEIS IMPACTOS AMBIENTAIS

IMPACTO AMBIENTAL	MEDIDA DE TRATAMENTO
Geração de entulho para a reforma e ampliação da creche e do jardim de infância.	A contratada deverá adotar medidas de menor geração de entulhos, e, quando ocorrer fazer descarte em área própria para isso.

11.1. A Contratada deverá atender aos seguintes critérios de sustentabilidade para que não haja impactos no meio Ambiente.

11.2. Respeitar as Normas Brasileiras - NBR publicadas pela Associação Brasileira de Normas Técnicas sobre resíduos sólidos.



MATÕES DO NORTE / MA
PROC. 19020022024
FLS. 119
PLUB. *[assinatura]*

11.3. A CONTRATADA deverá obedecer às normas técnicas, de saúde, de higiene, conforto e de segurança do trabalho, de acordo com as normas do Ministério do Trabalho e Emprego.

11.4. Deverá prever soluções inovadoras na prestação de serviços de excelência, que resultem em sustentabilidade e eficiência. Adotar boas práticas de otimização de recursos/redução de desperdícios/menor poluição.

12. RISCOS DA CONTRATAÇÃO

RISCO	PROBABILIDADE DE OCORRÊNCIA	IMPACTO	AÇÃO PREVENTIVA	AÇÃO DE CONTINGÊNCIA
Questionamento excessivos na Concorrência	Baixa	Baixo	Definir as regras gerais da contratação de forma clara no Edital e em seus anexos	Republicação do Edital com correção dos itens alvos de impugnação.
Licitação deserta	Baixa	Médio	Definição de exigências técnicas compatíveis com o objeto a ser licitado	Republicação do Edital observando requisitos que poderiam ter provocado a desistência de possíveis empresas interessadas
Contratada se recusar a assinar o contrato	Baixa	Alto	Definir punição no edital para empresa adjudicada que não assinar o contrato dentro do prazo estipulado	Adjudicar novo fornecedor ou promover nova contratação
Incapacidade da empresa vencedora em executar o contrato	Baixa	Alto	Exigir documentação comprobatória que a licitante já prestou servi-	Gestão/Fiscalização do contrato com aplicação de sanções previstas quando ocorrer





PREFEITURA
MUNICIPAL DE

MATÕES DO NORTE

PREFEITURA MUNICIPAL DE MATÕES DO NORTE/MA

CNPJ N° 01.612.831/0001-87

AV. DR. ANTÔNIO SAMPAIO, CENTRO, CEP: 65.468-000

SECRETARIA MUNICIPAL DE INFRAESTRUTURA E SERVIÇOS URBANO

PROC. 19 03 00 2/202 4
FLS. 120
RUB. *CV*

			ços semelhante ao contratado, ao menos 50%. - Exigir o nível máximo de garantia contratual permitido em lei com vistas a assegurar o compromisso da empresa na prestação adequada dos serviços.	alguma falha contratual e, em último caso, cancelar contrato e adjudicar novo fornecedor ou promover nova contratação.
Falta de capacidade financeira da empresa para executar os serviços	Média	Alto	Habilitação financeira conforme Lei nº 14.133/2021.	Adjudicar novo fornecedor ou promover nova contratação e aplicação de sanções
Falência da empresa vencedora	Baixa	Alto	Exigir requisitos habilitatórios relativos à qualificação econômica - financeira. - Exigir garantia contratual, conforme Lei nº 14.133/2021	Adjudicar novo fornecedor ou promover nova contratação
Fornecimentos de materiais e equipamentos sem qualidade	Média	Alto	Exigência de prova gráfica e controle prévio à utilização dos produtos.	Devolução dos materiais de baixa qualidade e aplicação de sanções

CV



MATÕES DO NORTE / MA
PROC. 1908 00 2/2024
FLS. 121
RUB.

13. DECLARAÇÃO DE VIABILIDADE

14.1. A área demandante, isoladamente ou em conjunto com outros setores, declara, de forma conclusiva, que a pretendida contratação é:

Adequada ao atendimento da necessidade a que se destina.

Justificativa: Pelo exposto, vê-se que a melhor solução será através da contratação dos serviços a serem realizados por empresa especializada.

14.2. Previsão no Plano Anual de Contratações - PAC:

14.2.1. A contratação não foi prevista no plano anual de aquisições/serviços, uma vez que o referido PCA está sendo elaborado pelo órgão.

14.2.2. Ademais, destaca-se que a demanda foi apresentada no DFD n° 1908002/2024 e aprovada por meio do despacho da Autoridade competente.

14. RELAÇÃO DE ANEXOS DO ETP

14.1. não há.

15. DATA E EQUIPE DE PLANEJAMENTO

Matões do Norte/MA, 21 de agosto de 2024.

Membros integrantes da Equipe de Planejamento da Contratação (EPC):

Felipe Emanuel Ferreira de Sousa

Felipe Emanuel Ferreira de Sousa

Secretário Municipal de Infraestrutura e Serviços Urbanos
Integrante Requisitante

Welane Patrícia

CREA n°111583494-0

Welane Patrícia N. do Nascimento
Welane Patrícia Nunes do Nascimento

Engenheira Civil

Integrante Técnico

APROVAÇÃO DO ESTUDO TÉCNICO PRELIMINAR

Considerando a necessidade apresentada pela unidade demandante para escolha da proposta mais vantajosa para a Contratação de empresa de engenharia especializada para execução dos serviços de Reforma e Ampliação de Creche Municipal e Jardim de Infância no Município de Matões do Norte/MA, conforme condições, quantidades e exigências estabelecidas nos Estudos Técnicos Preliminares - ETP.

Ademais, do cotejo dos autos, se pode concluir que a necessidade de abertura do presente processo licitatório está devidamente justificada, considerando que o Estudo Técnico Preliminar foi elaborado em conformidade com as diretrizes do Decreto Municipal nº 073 de 29 de janeiro de 2024, e que foi declarada como viável pela Equipe de Planejamento, de forma que, estando o procedimento alinhado com o preceitua a legislação de regência, Aprovo o Estudo Técnico Preliminar- ETP, constantes dos autos.

Matões do Norte - MA, 22 de agosto de 2024



Domingos Araujo Casa Nova

Secretário Municipal de Educação, Cultura, Esporte e Lazer



PREFEITURA
MUNICIPAL DE
MATÕES DO NORTE

PREFEITURA MUNICIPAL DE MATÕES DO NORTE/MA
CNPJ Nº 01.612.831/0001-87
AV. DR. ANTÔNIO SAMPAIO, 100 - CENTRO, CEP: 65.468-000
SECRETARIA MUNICIPAL DE EDUCAÇÃO, CULTURA, ESPORTE E LAZER

MATÕES DO NORTE / MA	
PROC.	1908 002/2024
FLS.	123
RUB.	1

DESPACHO

Ao
Setor de Contabilidade
Prefeitura Municipal de Matões do Norte - MA.

ASSUNTO: Solicitação de Dotação Orçamentária

Objeto: Contratação de empresa de engenharia especializada para execução dos serviços de Reforma e Ampliação de Creche Municipal e Jardim de Infância no Município de Matões do Norte/MA, no valor Estimado é de R\$ 949.789,70 (novecentos e quarenta e nove mil, setecentos e oitenta e nove reais e setenta centavos). Solicito informação sobre a existência de Dotação Orçamentária e Impacto Orçamentário para procedermos à continuidade do Processo Licitatório, conforme documentos constantes nos autos.

Matões do Norte - MA, 22 de agosto de 2024.

Atenciosamente,

Domingos Araújo Casa Nova
Secretário Municipal de Educação, Cultura, Esporte e Lazer

RECEBIDO EM: 22/08/24



PREFEITURA
MUNICIPAL DE

MATÕES DO NORTE

PREFEITURA MUNICIPAL DE MATÕES DO NORTE
AV. DR. ANTONIO SAMPAIO, 100 – CENTRO CEP 65.468-000
CNPJ N° 01.612.831/0001-87 SETOR CONTABIL

MATÕES DO NORTE / MA	
PROC.	1903 00 21202 4
FLS.	124
RUB.	cb

A Ilmo. Sr.º
Domingos Araújo Casa Nova
Sec. Mun. de Educação, Cultura, Esporte e Lazer
Matões do Norte - MA

Prezada Senhora,

Em resposta a solicitação de disponibilidade orçamentária o departamento de contabilidade do município de Matões do Norte vem diante a Vossa Senhoria se manifestar da forma que segue:

CERTIFICO:

Que revendo a Lei Orçamentária de nº. 236/2023, aprovada para vigência no exercício financeiro de 2024, verificou-se a existência de dotação orçamentária com disponibilidade suficiente para atendimento a necessidade apresentada no processo de licitação acima mencionado. Conforme segue:

FUNDEB

UNL. ORÇAMENTARIA: 1415 FUNDEB

FUNÇÃO PROGRAMATICA: 12 361 0013

PROJ. ATIVIDADE: 1.044 Const. Reforma Ampliação do Ensino Infantil – FEB 30%

ELEMENTO DE DESPESA: 4.4.90.51.00 Obras e Instalações

Divisão de Contabilidade da Prefeitura Municipal de Matões do Norte, Estado do Maranhão,
23 de agosto de 2024.

Vinicius Mesquita da Silva

CRC: 010.111/O-4

Contador



PREFEITURA
MUNICIPAL DE
MATÕES DO NORTE

PREFEITURA MUNICIPAL DE MATÕES DO NORTE
AV. DR. ANTONIO SAMPAIO, 100 – CENTRO CEP 65.468-000
CNPJ N° 01.612.831/0001-87 SETOR CONTABIL

MATÕES DO NORTE / MA	
PROC.	1908002/2024
FLS.	125
RUB.	

DECLARAÇÃO SOBRE ESTIMATIVA DO IMPACTO ORÇAMENTÁRIO-FINANCEIRO

Declaro, para os fins no inciso I do artigo 16 da Lei Complementar n.º 101 de 04 de Maio de 2000, Lei de Responsabilidade Fiscal, a estimativa de impacto orçamentário-financeiro para a Contratação de empresa de engenharia especializada para execução dos serviços de Reforma e Ampliação de Creche Municipal e Jardim de Infância no Município de Matões do Norte/MA, tem índice de comprometimento orçamentário-financeiro de 3,61 % no elemento de despesa 4.4.90.51.00 Obras e Instalações do FUNDEB.

Matões do Norte/MA, 23 de agosto de 2024



Vinicius Mesquita da Silva
CRC: 010.111/O-4
Contador



PREFEITURA
MUNICIPAL DE
MATÕES DO NORTE

PREFEITURA MUNICIPAL DE MATÕES DO NORTE/MA
CNPJ Nº 01.612.831/0001-87
AV. DR. ANTÔNIO SAMPAIO, 100 - CENTRO, CEP: 65.468-000
SECRETARIA MUNICIPAL DE EDUCAÇÃO, CULTURA, ESPORTE E LAZER

MATÕES DO NORTE / MA
PROC. <u>1908002/2024</u>
FLS. <u>126</u>
RUBR. <u> </u>

DECLARAÇÃO DO ORDENADOR DE DESPESAS

Eu, **DOMINGOS ARAÚJO CASA NOVA**, no uso de minhas atribuições legais e em cumprimento às determinações do inciso II do Art. 16 da Lei Complementar 101 de 04 de maio de 2000, na qualidade de Ordenador de Despesas, **DECLARO** existir adequação orçamentária e financeira para atender o presente objeto, cujas despesas serão empenhadas nas Dotações Orçamentárias:

FUNDEB

UNI. ORÇAMENTARIA: 1415 FUNDEB

FUNÇÃO PROGRAMÁTICA: 12 361 0013

PROJ. ATIVIDADE: 1.044 Const. Reforma Ampliação do Ensino Infantil – FEB 30%

ELEMENTO DE DESPESA: 4.4.90.51.00 Obras e Instalações

As referidas despesas estão adequadas a Lei Orçamentária Anual, compatível com o Plano Plurianual e com a Lei de Diretrizes Orçamentárias. Atribui-se um custo estimado R\$ 949.789,70 (novecentos e quarenta e nove mil, setecentos e oitenta e nove reais e setenta centavos).

Matões do Norte - MA, 26 de agosto de 2024

Domingos Araújo Casa Nova
Secretário Municipal de Educação, Cultura, Esporte e Lazer



PREFEITURA
MUNICIPAL DE
MATÕES DO NORTE

PREFEITURA MUNICIPAL DE MATÕES DO NORTE/MA
CNPJ Nº 01.612.831/0001-87
AV. DR. ANTÔNIO SAMPAIO, 100 - CENTRO, CEP: 65.468-000
SECRETARIA MUNICIPAL DE EDUCAÇÃO, CULTURA, ESPORTE E LAZER

MATÕES DO NORTE / MA	
PROC.	1908 002/2024
FLS.	127
RUB.	0

DECLARAÇÃO DE ADEQUAÇÃO ORÇAMENTÁRIA E FINANCEIRA

Na qualidade de ordenador de despesas, declaro, para os efeitos dos incisos I e II do artigo 16 da Lei Complementar nº 101/2000 (Lei de Responsabilidade Fiscal), que a despesa relativa à Contratação de empresa de engenharia especializada para execução dos serviços de Reforma e Ampliação de Creche Municipal e Jardim de Infância no Município de Matões do Norte/MA, possui adequação orçamentária e financeira com a Lei Orçamentária Anual (LOA) e compatibilidade com o Plano Plurianual (PPA) e com a Lei de Diretrizes Orçamentária (LDO), sendo que a mesma não ultrapassará os limites estabelecidos para o exercício financeiro de 2024.

Matões do Norte - MA, 26 de agosto de 2024

Domingos Araujo Casa Nova
Secretário Municipal de Educação, Cultura, Esporte e Lazer



MATÕES DO NORTE / MA	
PROC.	19 08 00 2/2024
FLS.	123
RUB.	CP

TERMO DE AUTUAÇÃO

Hoje, nesta cidade, AUTUO o Processo Administrativo nº 1908002/2024, com Documento de Formalização da Demanda datado de 19/08/2024, que deu origem ao processo de licitação que adiante se vê, do que para constar, lavrei este termo. Eu, **Marlene Serra Coelho**, Secretária Municipal de Administração e Finanças, o subscrevo.

1. DOS AUTOS

Faz parte dos autos a documentação inerente à instauração de procedimento licitatório, **CONCORRÊNCIA**, do tipo **MENOR PREÇO GLOBAL**, para execução do objeto abaixo indicado, composto pelos seguintes elementos principais:

- a) Documento de formalização da demanda;
- b) Projeto Básico;
- c) Estudo técnico preliminar;
- d) Informações sobre a dotação orçamentária e impacto orçamentário, conforme previsto;
- e) Declaração de adequação orçamentária e ordenador de despesa;
- f) Autuação do Processo.

2. DA ORIGEM DA LICITAÇÃO

- PROCESSO ADMINISTRATIVO nº. 1908002/2024
- SECRETARIA REQUISITANTE: Secretaria Municipal de Infraestrutura e Serviços Urbanos.

3. DO OBJETO

- **DESCRIÇÃO:** Contratação de empresa de engenharia especializada para execução dos serviços de Reforma e Ampliação de Creche Municipal e Jardim de Infância no Município de Matões do Norte/MA.

4. DO PROCEDIMENTO ADOTADO

- **PROCEDIMENTO ADOTADO:** Concorrência Eletrônica, nos termos do Art. 28, Inciso II da Lei Federal nº. 14133/2021.

5. ESTIMATIVA DO VALOR



PREFEITURA
MUNICIPAL DE
MATÕES DO NORTE

PREFEITURA MUNICIPAL DE MATÕES DO NORTE/MA
CNPJ Nº 01.612.831/0001-87
AV. DR. ANTÔNIO SAMPAIO, 100 - CENTRO, CEP: 65.468-000
SECRETARIA MUNICIPAL DE EDUCAÇÃO, CULTURA, ESPORTE E LAZER

- O valor global estimado da licitação é de r\$ 949.789,70 (novecentos e quarenta e nove mil, setecentos e oitenta e nove reais e setenta centavos). conforme projeto básico

MATÕES DO NORTE / MA	
PROC.	19080022024
FLS.	129
RUB.	CP

6. CLASSIFICAÇÃO ORÇAMENTÁRIA

FUNDEB
UNI. ORÇAMENTARIA: 1415 FUNDEB
FUNÇÃO PROGRAMÁTICA: 12 361 0013
PROJ. ATIVIDADE: 1.044 Const. Reforma Ampliação do Ensino Infantil – FEB 30%
ELEMENTO DE DESPESA: 4.4.90.51.00 Obras e Instalações

7. FUNDAMENTAÇÃO LEGAL

- O procedimento de licitação em epígrafe está fundamentado na Lei nº 14.133/2021, Decreto Municipal nº 071/2023 e demais legislações pertinentes.

Matões do Norte/MA, 27 de agosto de 2024.

Domingos Araújo Casa Nova
Secretário Municipal de Educação, Cultura, Esporte e Lazer



PREFEITURA
MUNICIPAL DE

MATÕES DO NORTE

PREFEITURA MUNICIPAL DE MATÕES DO NORTE/MA

CNPJ Nº 01.612.831/0001-87

AV. DR. ANTÔNIO SAMPAIO, 100 - CENTRO, CEP: 65.468-000
SECRETARIA MUNICIPAL DE EDUCAÇÃO, CULTURA, ESPORTE E LAZER

MATÕES DO NORTE / MA	
PROC.	1908002/2024
FLS.	130
RUB.	

À Procuradoria
Prefeitura Municipal de Matões do Norte/MA

Senhor Procurador Adjunto,

Estamos encaminhando em anexo os autos do Processo Administrativo nº 1908002/2024, para exame e aprovação da Minuta do Edital e Contrato tendo como objeto o OBJETO: Contratação de empresa de engenharia especializada para execução dos serviços de Reforma e Ampliação de Creche Municipal e Jardim de Infância no Município de Matões do Norte/MA, com o disposto na Lei Federal nº 14.133/2024, e demais normas pertinentes à espécie.

Sendo o que dispomos para o momento reiteramos nossos mais sinceros votos de estima e consideração.

Matões do Norte/MA, em 27 de agosto de 2024.

Domingos Araújo Casa Nova
Secretário Municipal de Educação, Cultura, Esporte e Lazer

RECEBIDO EM: 27 / 08 / 2024

Márcio Ricardo do Nascimento
Procurador Adjunto
OAB/MA Nº 17293



MINUTA DA CONCORRÊNCIA Nº XXX/2024

DATA DE ABERTURA: XX/XX/XXXX ÀS XX:XX HORAS (HORÁRIO DE BRASÍLIA - DF) NO SÍTIO www.licitanet.com.br .			
Data de Início Acolhimento das Propostas XX/XX/XXXX		Data Limite Acolhimento das Propostas XX/XX/XXXX às XX:XX horas (Horário de Brasília – DF)	
Objeto			
Contratação de empresa de engenharia especializada para execução dos serviços de Reforma e Ampliação de Creche Municipal e Jardim de Infância no Município de Matões do Norte/MA.			
Valor Total Máximo da Licitação			
R\$ 949.789,70 (novecentos e quarenta e nove mil, setecentos e oitenta e nove reais e setenta centavos).			
Registro de Preços	Vistoria	Instrumento Contratual	Critério de Julgamento
Não	Facultativa	Contrato	Menor Preço Global
Licitação Exclusiva ME/EPP	Reserva Cota ME/EPP	Modo de Disputa	
Não	Não	Aberto	
Exigência de Documentos Complementares na Proposta de Preços	Pedido de Esclarecimentos e Impugnações		
Item 9.18.2 relativo à garantia de proposta e item 9.18.3 relativo à proposta readequada	Até o dia XX/XX/XXXX via plataforma eletrônica LICITANET.		
Exigência de Garantia de Proposta	Tipo de Objeto		Exigência de Garantia Contratual
Sim (Item 9.18.2)	Obra Comum de Engenharia		Sim
EDITAL: O presente edital estará à disposição dos interessados nos seguintes locais: Portal da Transparência do Município: www.matoesdonorte.gov.br , Portal do PNCP https://pncp.gov.br plataforma LICITANET www.licitanet.com.br podendo ainda ser solicitado através do e-mail: cplmatoesdonorte.ma@hotmail.com , bem como ser retirado pessoalmente no Setor de Licitação, localizado na Av. Dr. Antonio Sampaio, nº 100, centro, CEP: 65.468-000, Matões do Norte/MA.			



MATÕES DO NORTE / MA
PROC. 1908002-2024
FLS. 132
RUB.

PREÂMBULO

1.1 O Município de Matões do Norte/MA, inscrito no CNPJ sob o nº 01.612.831/0001-87, por intermédio da Secretaria Municipal de Educação, Cultura, Esporte e Lazer, que ao final assina, sediada à Av. Dr. Antonio Sampaio, Centro, CEP: 65.468-000, Matões do Norte/MA, torna público que fará realizar procedimento licitatório para contratação do objeto abaixo especificado, na modalidade **CONCORRÊNCIA**, na forma **ELETRÔNICA**, do tipo **MENOR PREÇO GLOBAL**, Processo Administrativo nº 1908002/2024, em observância às disposições da Lei Federal nº 14.133/2021, Lei Complementar nº 123/2006, Instrução Normativa Seges/ME nº 73/2022, Decreto Municipal nº 071/2023, além das demais legislações correlatas e de outras normas aplicáveis ao objeto deste certame e, ainda, de acordo com as condições estabelecidas neste Edital.

2. OBJETO

2.1 A presente licitação tem por objeto a "Contratação de empresa de engenharia especializada para execução dos serviços de Reforma e Ampliação de Creche Municipal e Jardim de Infância no Município de Matões do Norte/MA", conforme critérios e especificações descritas no Anexo I o qual faz parte integrante deste edital independentemente de transcrição.

2.2 Em caso de discordância existente entre as especificações deste objeto descritas na plataforma licitanet e as especificações constantes deste edital, prevalecerão as últimas.

2.3 O prazo de execução do objeto será de 120 (cento) dias.

2.4 O regime de execução será por empreitada por preço global.

2.4.1 A justificativa da escolha pelo regime de execução por preço global encontra-se no estudo técnico preliminar.

3. DO VALOR MÁXIMO ADMITIDO

3.1 O valor máximo admitido para a presente licitação é de R\$ 949.789,70 (novecentos e quarenta e nove mil, setecentos e oitenta e nove reais e setenta centavos).

3.1.1 Também são tidos como máximos admitidos os valores individualizados de cada item constante da planilha orçamentária.

3.1.2 Os percentuais de Mão de Obra, para a obra, deverão ser calculados conforme o indicado na Seção II da Instrução Normativa da Receita Federal do Brasil IN RFB 2021/2021, "Aferição Indireta com Base na Nota Fiscal, na Fatura ou no Recibo de Prestação de Serviços".

(<http://normas.receita.fazenda.gov.br/sijut2consulta/link.action?idAto=116968#2247121>)

4. CRITÉRIOS DE JULGAMENTO

4.1 Para julgamento será adotado o critério de **MENOR PREÇO GLOBAL** observadas as especificações definidas no Anexo I deste edital, bem como as condições exigidas nos itens 07 a 11 do presente Edital.

4.1.1 A licitação será realizada em único item, o qual é composto de planilha orçamentária com o detalhamento de seus respectivos subitens.

5. DA IMPUGNAÇÃO AO EDITAL E DO PEDIDO DE ESCLARECIMENTO



MATÕES DO NORTE / MA	
PROC.	1908/2024
FLS.	133
RUB.	

5.1 A impugnação e os pedidos de esclarecimentos poderão ser realizados em até 03 (três) dias úteis, antes da data fixada para abertura da sessão pública por forma eletrônica diretamente na plataforma da licitação www.licitanet.com.br, ou protocolada na sede da Prefeitura Municipal, no endereço Av. Dr. Antonio Sampaio, nº 100, centro, CEP: 65.468-000, Matões do Norte/MA.

5.1.1 Caso seja acolhida a impugnação contra o ato convocatório, será designada nova data para a realização do certame, exceto quando a alteração no Edital, não afetar a formulação das propostas, conforme dispõe art. 55, §1º, da Lei nº 14.133/21.

5.1.2 Não serão conhecidas as impugnações apresentadas fora do prazo legal.

5.2 A resposta à impugnação ou ao pedido de esclarecimento será divulgado em sítio eletrônico oficial no prazo de até 03 (três) dias úteis, limitado ao último dia útil anterior à data da abertura do certame, disponível para consulta aos consulentes e interessados, no sítio <http://www.matoesdonorte.gov.br> através do "Link" - "LICITAÇÕES", e no sítio www.licitanet.com.br e passará a integrar os autos do processo.

5.3 A impugnação tem efeito suspensivo, não sendo aberta a sessão pública de propostas da licitação enquanto estiver pendente o seu julgamento.

5.4 O expediente desta Administração se dá de 2ª a 6ª feiras, no horário compreendido das 08:00 às 12:00 horas.

5.5 Os pedidos de esclarecimentos não suspendem os prazos previstos no certame.

6. DAS CONDIÇÕES PARA PARTICIPAÇÃO

6.1. Poderão participar desta Concorrência interessados cujo ramo de atividade seja compatível com o objeto desta licitação, e que estejam com Credenciamento regular no PORTAL LICITANET.

6.2. O licitante responsabiliza-se exclusiva e formalmente por qualquer transação efetuada diretamente ou por seu representante no Sistema Eletrônico, não cabendo ao provedor do Sistema ou ao órgão entidade promotor do procedimento a responsabilidade por eventuais danos decorrentes de uso indevido da senha, ainda que por terceiros não autorizados.

6.3. É de responsabilidade do cadastrado conferir a exatidão dos seus dados cadastrais nos Sistemas relacionados no item anterior e mantê-los atualizados junto aos órgãos responsáveis pela informação, devendo proceder, imediatamente, à correção ou à alteração dos registros tão logo identifique incorreção ou aqueles se tornem desatualizados.

6.4. A não observância do disposto no item anterior poderá ensejar desclassificação no momento da habilitação

6.5. As microempresas e empresas de pequeno porte terão tratamento diferenciado previsto nos artigos 42 a 45 da Lei Complementar 123, de 14 de dezembro de 2006.

6.6. Para ter acesso ao sistema eletrônico, os interessados em participar desta Concorrência deverão dispor de chave de identificação e senha pessoal, informando-se a respeito do funcionamento e regulamento do sistema.

6.7. O uso da senha de acesso pela licitante é de sua responsabilidade exclusiva, incluindo qualquer transação por ela efetuada diretamente, ou por seu representante, não cabendo ao provedor do sistema ou ao órgão licitante responsabilidade por eventuais danos decorrentes do uso indevido da senha, ainda que por terceiros.

6.8. Não poderão participar desta Concorrência:

6.8.1. Autor do anteprojeto, do projeto básico ou do projeto executivo, pessoa física ou jurídica, quando a licitação versar sobre serviços ou fornecimento de bens a ele relacionados.



MATÕES DO NORTE / MA
PROC. 19 08 00 2 / 202 4
FLS. 134
RUB. <i>SP</i>

6.8.2. Empresa, isoladamente ou em consórcio, responsável pela elaboração do projeto básico ou do projeto executivo, ou empresa da qual o autor do projeto seja dirigente, gerente, controlador, acionista ou detentor de mais de 5% (cinco por cento) do capital com direito a voto, responsável técnico ou subcontratado, quando a licitação versar sobre serviços ou fornecimento de bens a ela necessários.

6.8.3. Pessoa Física ou jurídica que se encontre, na data de abertura desta Concorrência, impossibilitada de participar da licitação em decorrência de sanção que lhe foi imposta.

6.8.3.1. Declarada inidônea junto a qualquer órgão ou entidade da Administração direta ou indireta no âmbito federal, estadual e municipal.

6.8.3.2. Suspensa de participação em licitação e impedimento de contratar com o Município de Matões do Norte/MA.

6.8.3.3. O impedimento de que trata este subitem será também aplicado ao licitante que atue em substituição a outra pessoa, física ou jurídica, com o intuito de burlar a efetividade da sanção a ela aplicada, inclusive a sua controladora, controlada ou coligada, desde que devidamente comprovado o ilícito ou a utilização fraudulenta da personalidade jurídica do licitante.

6.8.4. Aquele que mantenha vínculo de natureza técnica, comercial, econômica, financeira, trabalhista ou civil com dirigente do órgão ou entidade contratante ou com agente público que desempenhe função na licitação ou atue na fiscalização ou na gestão do contrato, ou que deles seja cônjuge, companheiro ou parente em linha reta, colateral ou por afinidade, até o terceiro grau.

6.8.5. Empresas controladoras, controladas ou coligadas, nos termos da Lei nº 6.404, de 15 de dezembro de 1976, concorrendo entre si.

6.8.6. Pessoa Física ou jurídica que, nos 05 (cinco) anos anteriores à divulgação do Edital, tenha sido condenada judicialmente, com trânsito em julgado, por exploração de trabalho infantil, por submissão de trabalhadores a condições análogas às de escravo ou por contratação de adolescentes nos casos vedados pela legislação trabalhista.

6.8.7. Sociedade estrangeira não autorizada a funcionar no País.

6.8.8. Não poderá participar, direta ou indiretamente, da licitação ou da execução do contrato agente público do órgão ou entidade licitante ou contratante, devendo ser observadas as situações que possam configurar conflito de interesses no exercício ou após o exercício do cargo ou emprego, nos termos da legislação que disciplina a matéria e o Código de Conduta dos Servidores de Matões do Norte.

6.8.8.1. A vedação se estende a terceiro que auxilie a condução da contratação na qualidade de integrante de equipe de apoio, profissional especializado ou funcionário ou representante de empresa que preste assessoria técnica.

6.8.9. Organizações da Sociedade Civil de Interesse Público – OSCIP, atuando nessa condição.

6.8.10. Demais condições dispostas nos Decreto Municipal nº 071/2023.

6.9. A critério da Administração e exclusivamente a seu serviço, o autor dos projetos e a empresa a que se referem os itens 6.8.1 e 6.8.2 poderão participar no apoio das atividades de planejamento da contratação, de execução da licitação ou de gestão do contrato, desde que sob supervisão exclusiva de agentes públicos do órgão ou entidade.

6.10. Equiparam-se aos autores do projeto as empresas integrantes do mesmo grupo econômico.



MATÕES DO NORTE / MA	
PROC.	19080022024
FLS.	135
RUB.	

6.11. O disposto nos itens 6.8.1 e 6.8.2 não impede a licitação ou a contratação de serviço que inclua como encargo do contratado a elaboração do projeto básico e do projeto executivo, nas contratações integradas, e do projeto executivo, nos demais regimes de execução.

6.12. Será permitida a participação de pessoas jurídicas organizadas em consórcio, atendidas as condições previstas no art. 15 da Lei nº 14.133/2021 e aquelas definidas em edital.

6.12.1. Fica vedada a participação nesta licitação de pessoa jurídica consorciada em mais de um consórcio ou isoladamente, bem como de profissional em mais de uma Sociedade Empresária ou em mais de um consórcio.

6.12.2. No consórcio de empresas brasileiras e estrangeiras, a liderança caberá, obrigatoriamente, à empresa brasileira.

7. DA APRESENTAÇÃO DA PROPOSTA E DOS DOCUMENTOS DE HABILITAÇÃO

7.1. Na presente licitação, a fase de habilitação sucederá as fases de apresentação de propostas e lances e de julgamento.

7.2. Os licitantes encaminharão, exclusivamente por meio do sistema eletrônico, a proposta com o valor global, conforme o critério de julgamento adotado neste Edital, até a data e o horário estabelecidos para abertura da sessão pública.

7.3. No cadastramento da proposta inicial, o licitante declarará, em campo próprio do sistema, que:

7.3.1. Está ciente e concorda com as condições contidas no edital e seus anexos, bem como de que a proposta apresentada compreende a integralidade dos custos para atendimento dos direitos trabalhistas assegurados na Constituição Federal, nas leis trabalhistas, nas normas infralegais, nas convenções coletivas de trabalho e nos termos de ajustamento de conduta vigentes na data de sua entrega em definitivo e que cumpre plenamente os requisitos de habilitação definidos no instrumento convocatório.

7.3.2. Não emprega menor de 18 anos em trabalho noturno, perigoso ou insalubre e não emprega menor de 16 anos, salvo menor, a partir de 14 anos, na condição de aprendiz, nos termos do artigo 7º, XXXIII, da Constituição.

7.3.3. Não possui empregados executando trabalho degradante ou forçado, observando o disposto nos incisos III e IV do art. 1º e no inciso III do art. 5º da Constituição Federal.

7.3.4. Cumpre as exigências de reserva de cargos para pessoa com deficiência e para reabilitado da Previdência Social, previstas em lei e em outras normas específicas.

7.4. O licitante organizado em cooperativa deverá declarar, ainda, em campo próprio do sistema eletrônico, que cumpre os requisitos estabelecidos no artigo 16 da Lei nº 14.133/2021.

7.5. A falsidade da declaração de que trata os subitens do item 7.3 sujeitará o licitante às sanções previstas na Lei nº 14.133/2021, neste Edital e na legislação municipal.

7.6. Os licitantes poderão retirar ou substituir a proposta até a abertura da sessão pública.

7.7. Não haverá ordem de classificação na etapa de apresentação da proposta e dos documentos de habilitação pelo licitante, o que ocorrerá somente após os procedimentos de abertura da sessão pública e da fase de envio de lances.

7.8. Serão disponibilizados para acesso público os documentos que compõem a proposta dos licitantes convocados para apresentação de propostas, após a fase de envio de lances.

7.9. Desde que disponibilizada a funcionalidade no sistema, o licitante poderá parametrizar o seu valor final mínimo quando do cadastramento da proposta e obedecerá às seguintes regras:



PROC. 1908002/2024
FLS. 136
RUB.

7.9.1. A aplicação do intervalo mínimo de diferença de valores entre os lances, que incidirá tanto em relação aos lances intermediários quanto em relação ao lance que cobrir a melhor oferta.

7.9.2. Os lances serão de envio automático pelo sistema, respeitado o valor final mínimo, caso estabelecido, e o intervalo de que trata o subitem acima.

7.10. O Valor final mínimo parametrizado no sistema poderá ser alterado pelo fornecedor durante a fase de disputa, sendo vedado:

7.10.1. Valor superior a lance já registrado pelo fornecedor no sistema, quando adotado o critério de julgamento por menor preço.

7.11. Caberá ao licitante interessado em participar da licitação acompanhar as operações no sistema eletrônico durante o processo licitatório e se responsabilizar pelo ônus decorrente da perda de negócios diante da inobservância de mensagens emitidas pela Administração ou de sua desconexão.

7.12. O licitante deverá comunicar imediatamente ao provedor do sistema qualquer acontecimento que possa comprometer o sigilo ou a segurança, para imediato bloqueio de acesso.

8. DO PREENCHIMENTO DA PROPOSTA

8.1. O licitante deverá enviar sua proposta mediante o preenchimento, no sistema eletrônico, dos seguintes campos:

8.1.1. Valor unitário (mensal, unitário etc., conforme o caso) e (anual, total) do item.

8.1.2. O licitante não poderá oferecer proposta em quantitativo inferior ao máximo previsto para contratação

8.2. Todas as especificações do objeto contidas na proposta vinculam o licitante.

8.3. No valor da proposta inicial, bem como os lances ofertados deverão estar computados todos os valores necessários para o atendimento do objeto da presente licitação, tais como tributos, encargos diretos e indiretos, encargos trabalhistas, previdenciários, fiscais, comerciais, taxas e tarifas, fretes, seguros, materiais, custos inerentes à aquisição, transporte e armazenamento, não cabendo a Prefeitura Municipal de Matões do Norte quaisquer custos adicionais.

8.4. O valor ofertado, tanto na proposta inicial, quanto na etapa de lances, será de exclusiva responsabilidade do licitante, não lhe assistindo o direito de pleitear qualquer alteração, sob alegação de erro, omissão ou qualquer outro pretexto.

8.5. A apresentação da proposta implica obrigatoriedade do cumprimento das disposições nelas contidas, em conformidade com o que dispõe o edital, assumindo o proponente o compromisso de executar o objeto licitado nos seus termos, bem como de fornecer os materiais, equipamentos, ferramentas e utensílios necessários, em quantidades e qualidades adequadas à perfeita execução contratual, promovendo, quando requerido, sua substituição.

8.6. O prazo de validade da proposta não poderá ser inferior a 90 (noventa) dias consecutivos, contados da data da sessão de abertura desta licitação.

8.7. Decorrido o prazo de validade das propostas, sem convocação para contratação, ficam as licitantes liberadas dos compromissos assumidos.

9. DA ABERTURA DA SESSÃO, CLASSIFICAÇÃO DAS PROPOSTAS E FORMULAÇÃO DE LANCES

9.1. A abertura da presente licitação dar-se-á automaticamente em sessão pública, por meio de sistema eletrônico, na data, horário e local indicados neste Edital.



PREFEITURA
MUNICIPAL DE

MATÕES DO NORTE

PREFEITURA MUNICIPAL DE MATÕES DO NORTE/MA
CNPJ Nº 01.612.831/0001-87
AV. DR. ANTÔNIO SAMPAIO, 100 - CENTRO, CEP: 65.468-000
SECRETARIA MUNICIPAL DE EDUCAÇÃO, CULTURA, ESPORTE E LAZER

PROC.	19 03 002/2024
FLS.	137
RUB.	

- 9.2. Os licitantes poderão retirar ou substituir a proposta, anteriormente inseridos no sistema, até a abertura da sessão pública.
- 9.3. O sistema disponibilizará campo próprio para troca de mensagens entre o Agente de Contratação e os licitantes.
- 9.4. Iniciada a etapa competitiva, os licitantes deverão encaminhar lances exclusivamente por meio de sistema eletrônico, sendo imediatamente informados do seu recebimento e do valor consignado no registro.
- 9.5. O lance deverá ser ofertado pelo valor total (global).
- 9.6. Os licitantes poderão oferecer lances sucessivos, observando o horário fixado para abertura da sessão e as regras estabelecidas no edital.
- 9.7. O licitante somente poderá oferecer lance de valor inferior ao último por ele ofertado e registrado pelo sistema.
- 9.8. O intervalo mínimo de diferença de valores entre os lances, que incidirá tanto em relação aos lances intermediários quanto em relação à proposta que cobrir a melhor oferta deverá ser de 1.000,00 (mil reais).
- 9.9. O licitante poderá, uma única vez, excluir seu último lance ofertado, no intervalo de quinze segundos após o registro no sistema, na hipótese de lance inconsistente ou inexecutável.
- 9.10. Será adotado para o envio de lances na licitação o modo de disputa "aberto", os licitantes apresentarão lances públicos e sucessivos, com prorrogações.
- 9.10.1. A etapa de lances da sessão pública terá duração de dez minutos e, após isso, será prorrogada automaticamente pelo sistema quando houver lance ofertado nos últimos dois minutos do período de duração da sessão pública.
- 9.10.2. A prorrogação automática da etapa de lances, de que trata o subitem anterior, será de dois minutos e ocorrerá sucessivamente sempre que houver lances enviados nesse período de prorrogação, inclusive no caso de lances intermediários.
- 9.10.3. Não havendo novos lances na forma estabelecida nos itens anteriores, a sessão pública encerrar-se-á automaticamente, e o sistema ordenará e divulgará os lances conforme a ordem final de classificação.
- 9.10.4. Definida a melhor proposta, se a diferença em relação à proposta classificada em segundo lugar for de pelo menos 5% (cinco por cento), o Agente de Contratação/Comissão, auxiliado pela equipe de apoio, poderá admitir o reinício da disputa aberta, para a definição das demais colocações.
- 9.10.4.1. Nessas condições, as propostas de microempresas e empresas de pequeno porte que se encontrarem na faixa de até 5% (cinco por cento) acima da melhor proposta ou melhor lance serão consideradas empatadas com a primeira colocada.
- 9.10.4.2. A melhor classificada nos termos do subitem anterior terá o direito de encaminhar uma última oferta para desempate, obrigatoriamente em valor inferior ao da primeira colocada, no prazo de 5 (cinco) minutos controlados pelo sistema, contados após a comunicação automática para tanto.
- 9.10.4.3. Caso a microempresa ou a empresa de pequeno porte melhor classificada desista ou não se manifeste no prazo estabelecido, serão convocadas as demais licitantes microempresa e empresa de pequeno porte que se encontrem naquele intervalo de 5% (cinco por cento), na ordem de classificação, para o exercício do mesmo direito, no prazo estabelecido no subitem anterior.



PREFEITURA
MUNICIPAL DE

MATÕES DO NORTE

PREFEITURA MUNICIPAL DE MATÕES DO NORTE/MA
CNPJ Nº 01.612.831/0001-87
AV. DR. ANTÔNIO SAMPAIO, 100 - CENTRO, CEP: 65.468-000
SECRETARIA MUNICIPAL DE EDUCAÇÃO, CULTURA, ESPORTE E LAZER

MATÕES DO NORTE / MA
PROC. 1908002/2024
FLS. 138

9.11. No caso de desconexão com o Agente de Contratação, ~~no decorrer da etapa competitiva~~ da Concorrência, o sistema eletrônico poderá permanecer acessível aos licitantes para a recepção dos lances.

9.12. Quando a desconexão do sistema eletrônico para o Agente de Contratação persistir por tempo superior a dez minutos, a sessão pública será suspensa e reiniciada somente após decorridas vinte e quatro horas da comunicação do fato pelo Agente de Contratação aos participantes, no sítio eletrônico utilizado para divulgação.

9.13. Caso o licitante não apresente lances, concorrerá com o valor de sua proposta.

9.14. Só poderá haver empate entre propostas iguais (não seguidas de lances), ou entre lances finais.

9.14.1. Havendo eventual empate entre propostas ou lances, o critério de desempate será aquele previsto no art. 60 da Lei nº 14.133/2021 e conforme documentos e diretrizes previstas na legislação municipal, nesta ordem:

9.14.1.1. Disputa final, hipótese em que os licitantes empatados poderão apresentar nova proposta em ato contínuo à classificação.

9.14.1.2. Avaliação do desempenho contratual prévio dos licitantes, para a qual deverão preferencialmente ser utilizados registros cadastrais para efeito de atesto de cumprimento de obrigações previstos nesta Lei.

9.14.1.3. Desenvolvimento pelo licitante de ações de equidade entre homens e mulheres no ambiente de trabalho, conforme regulamento.

9.14.1.4. Desenvolvimento pelo licitante de programa de integridade, conforme orientações dos órgãos de controle.

9.14.2. Persistindo o empate, será assegurada preferência, sucessivamente, aos bens e serviços produzidos ou prestados por:

9.14.2.1. Empresas estabelecidas no território do Estado ou do Distrito Federal do órgão ou entidade da Administração Pública estadual ou distrital licitante ou, no caso de licitação realizada por órgão ou entidade de Município, no território do Estado em que este se localize.

9.14.2.2. Empresas brasileiras.

9.14.2.3. Empresas que invistam em pesquisa e no desenvolvimento de tecnologia no País.

9.14.2.4. Empresas que comprovem a prática de mitigação, nos termos da Lei nº 12.187, de 29 de dezembro de 2009.

9.14.2.5. Não obtendo êxito, após as alternativas elencadas acima, a administração poderá realizar o desempate através da realização de sorteio dentro da plataforma onde será realizada a sessão.

9.15 Encerrada a etapa de envio de lances da sessão pública, o Agente de Contratação poderá negociar, pelo sistema eletrônico, condições mais vantajosas para que seja obtida melhor proposta.

9.15.1 A negociação poderá ser feita com os demais licitantes, segundo a ordem de classificação inicialmente estabelecida.

9.15.2 A negociação será realizada por meio do sistema, podendo ser acompanhada pelos demais licitantes.

9.15.3 O resultado da negociação será divulgado a todos os licitantes e anexado aos autos do processo licitatório.

9.16 O último lance ofertado deverá levar em consideração o número máximo de casas decimais permitidas para o valor 02 (duas) casas, oportunidade em que as casas decimais excedentes do valor deverão ser desconsideradas em caso de arredondamentos.



MATÕES DO NORTE / MA
PROC. 19.08.002/2024
FLS. 139
RUB. <u> </u>

9.17 Esse valor será fixo durante o prazo de vigência do contrato.

9.18 O Agente de Contratação solicitará ao licitante mais bem classificado que, no prazo de 02 (duas) horas, envie por meio de funcionalidade disponível no sistema de www.licitanete.gov.br, a proposta adequada ao último lance ofertado após a negociação realizada, acompanhada dos documentos complementares quando exigido em edital, a exemplo de garantia de proposta, e quando necessário de documentos para confirmação daqueles exigidos neste Edital e já apresentados..

9.18.1 É facultado o Agente de Contratação prorrogar o prazo estabelecido, a partir de solicitação fundamentada feita no chat pelo licitante, antes de findo o prazo.

GARANTIA DE PROPOSTA

9.18.2. A licitante deverá emitir até a data e horário limite de cadastramento das propostas sob pena de desclassificação, Garantia de Proposta, nos termos do art. 58 da Lei nº 14.133/21, no valor corresponde à 1% (um por cento) do valor estimado para a presente licitação, considerando para o cálculo o valor máximo estabelecido em edital, sendo que a garantia poderá ser realizada por intermédio de qualquer das modalidades previstas no §1º do art. 96 da Lei nº 14.133/21.

9.18.2.1 Caso a licitante opte por caução em dinheiro, deverão ser depositados na:

CONTA CORRENTE: 10298-9

AGÊNCIA: 1734-5

PREF MUN MATÕES DO NORTE - TRIBUTOS, BANCO DO BRASIL

9.18.2.1.1 Deverá ser apresentado o comprovante do depósito ao Agente de Contratação anexado juntamente com a proposta adequada.

9.18.2.1.2 O valor será administrado pela Prefeitura Municipal de Matões do Norte, por meio de aplicação em conta poupança, cujo rendimento será repassado integralmente a licitante quando da devolução conforme subitem abaixo.

9.18.2.1.3 A garantia da proposta será devolvida ao vencedor e aos demais licitantes no prazo de até 10 (dez) dias úteis, contado da assinatura do contrato ou da data em que for declarada fracassada a licitação.

9.18.2.2 Caso a licitante opte pela modalidade de Seguro Garantia ou Fiança Bancária:

9.18.2.2.1 A licitante deverá emitir o documento com prazo de validade de no mínimo 120 (cento e vinte) dias a contar da data da abertura das propostas.

9.18.2.2.2 Deverá ser apresentado o seguro garantia ou a fiança bancária o Agente de Contratação anexado juntamente com a proposta adequada.

9.18.2.2.3 A garantia da proposta independentemente da modalidade escolhida pela licitante deverá ser emitida até a data e horário limite de cadastramento das propostas, sob pena de desclassificação.

PROPOSTA READEQUADA

9.18.3 Para a elaboração da proposta readequada a licitante poderá utilizar-se do modelo de proposta presente no Anexo III deste edital, o qual contém as seguintes exigências:



PREFEITURA
MUNICIPAL DE

MATÕES DO NORTE

PREFEITURA MUNICIPAL DE MATÕES DO NORTE/MA
CNPJ Nº 01.612.831/0001-87
AV. DR. ANTÔNIO SAMPAIO, 100 - CENTRO, CEP: 65.468-000
SECRETARIA MUNICIPAL DE EDUCAÇÃO, CULTURA, ESPORTE E LAZER

MATÕES DO NORTE / MA	
PROC.	1908002/2024
FLS.	140
RUB.	

9.18.3.1 Valor do item arrematado, o qual será aplicado ao valor descrito nas planilhas constantes do Projeto Básico Anexo I deste Edital e linearmente aos valores unitários dos subitens da planilha orçamentária que faz parte integrante deste edital, utilizando duas casas decimais (ex: 1,00).

9.18.3.1.1 Ao valor descrito na tabela do Anexo I, bem como aos valores unitários e totais componentes da Planilha Orçamentária, deverão ser utilizadas 02 (duas) casas decimais depois da vírgula (ex: R\$ 1,00).

9.18.3.2 Planilha Orçamentária devidamente preenchida com os respectivos valores adequados valor final proposto, conforme a planilha constante no arquivo no Projeto Básico

9.18.3.2.1 Os valores máximos admitidos para os itens da planilha orçamentária estão disponíveis no Projeto Básico.

9.18.3.3 Cronograma Físico Financeiro devidamente preenchido com os respectivos valores adequados ao valor final proposto, conforme o cronograma presente no mesmo arquivo da planilha orçamentária informado no subitem acima 9.18.3.2, aba "Cronograma".

9.18.3.4 Detalhamento das Bonificações e Despesas Indiretas (BDI) ou declaração de que aceita as composições constantes deste edital ou no caso de não apresentação da composição do BDI, considerar-se-á que adotou o constante deste edital.

a) O BDI, que incidirá sobre o somatório dos custos totais de cada item de serviço, deverá estar apresentado à parte, ao final da planilha, sendo ali necessariamente detalhada sua composição.

b) Cada licitante apresentará sua composição de BDI, levando em conta que nesta taxa deverão estar considerados, além dos impostos, as despesas indiretas não explicitadas na planilha orçamentária e o lucro.

c) Na composição do BDI, percentual de ISS compatível com a legislação tributária do município de Matões do Norte, observando a forma de definição da base de cálculo do tributo prevista na legislação municipal e, sobre esta, a respectiva alíquota do ISS, que será um percentual proporcional entre o limite máximo de 5% estabelecido no art. 8º, inciso II, da Lei Complementar nº 116/2003 e o limite mínimo de 2% fixado pelo art. 88 do Ato das Disposição Constitucionais Transitórias. (Acórdão nº 2622/2013 – TCU – Plenário).

d) As empresas sujeitas ao regime de tributação de incidência não cumulativa de PIS e COFINS apresentem demonstrativo de apuração de contribuições sociais comprovando que os percentuais dos referidos tributos adotados na taxa de BDI correspondem à média dos percentuais efetivos recolhidos em virtude do direito de compensação dos critérios previstos no art. 3º das Lei ns. 10.637/2002 e 10.833/2003, de forma a garantir que os preços contratados pela Administração Pública reflitam os benefícios tributários pela legislação tributária. (Acórdão nº 2622/2013 – TCU – Plenário).

e) As empresas optantes pelo Simples Nacional deverão apresentar os percentuais de ISS, PIS e COFINS discriminados na composição do BDI que sejam compatíveis com as alíquotas a que a empresa está obrigada a recolher, previstas no Anexo I da Lei Complementar nº 123/2006, bem como que a composição de encargos sociais não inclua os gastos relativos às contribuições que essas empresas estão dispensadas de recolhimento (Sesi, Senai, Sebrae etc.), conforme dispõe o art. 13, §3º da referida Lei Complementar. (Acórdão nº 2622/2013 – TCU – Plenário).

9.18.3.5 **Detalhamento dos Encargos Sociais (ES)**, que contenha todas as informações solicitadas.



PROC.	1908002/2024
FLS.	141
RUB.	

9.18.3.6 Composições de Preços Unitários, de acordo com o especificado no Orçamento Analítico da obra, constando unidades e insumos com respectivos consumos. Apresentar, discriminadamente, percentuais de BDI e Encargos Sociais aplicados.

9.18.3.7 A licitante expressa concordância quanto à adequação do projeto que integrar o edital de licitação e as alterações contratuais sob alegação de falhas ou omissões em qualquer das peças, orçamentos, plantas, especificações, memoriais e estudos técnicos preliminares do projeto, não poderão ultrapassar, no total, 10% (dez por cento) do valor integral do contrato, computando-se esse percentual para verificação do limite previsto no art. 125 da Lei Federal n.º 14.133/21.

9.18.3.8 A proposta deverá conter as condições acima descritas, bem como as demais especificações constantes no Anexo I, e poderá conter a expressão "demais condições e especificações conforme o edital".

9.18.3.9 A proposta deverá ser redigida no idioma Português (Brasil) e apresentada em 01 (uma) via original, contendo o número e a modalidade de licitação deste Edital, sem rasuras e a última contendo data, assinatura e identificação do signatário e conter preferencialmente dados bancários (número da conta corrente e o número e endereço da agência bancária).

9.18.3.10 Os documentos exigidos para fins de proposta de preço poderão ser apresentados em original ou por cópia.

9.18.3.11 Somente haverá a necessidade de comprovação do preenchimento de requisitos mediante apresentação dos documentos originais não-digitais quando houver dúvida em relação à integridade do documento digital ou quando a lei expressamente o exigir.

9.19 Após a negociação do preço e envio dos documentos complementares se for o caso, o Agente de Contratação iniciará a fase de aceitação e julgamento da proposta.

10 DA FASE DE JULGAMENTO

10.1 Encerrada a etapa de negociação, o Agente de Contratação verificará se o licitante provisoriamente classificado em primeiro lugar atende às condições de participação no certame, conforme previsto no art. 14 da Lei nº 14.133/2021, legislação correlata e no item 6.5 do edital (Critérios de Vedação de Participação), especialmente quanto à existência de sanção que impeça a participação no certame ou a futura contratação, mediante a consulta aos seguintes cadastros:

10.1.1 Sistema de Cadastro Unificado de Fornecedores – SICAF ou Cadastro de Fornecedores de Matões do Norte.

10.1.2 Cadastro Nacional de Empresas Inidôneas e Suspensas – CEIS e Cadastro Nacional de Empresas Punidas – CNEP, mantido pela Controladoria-Geral da União (<https://portaldatransparencia.gov.br/sancoes/consulta?ordenarPor=nomeSancionado&direcao=asc>).

10.1.3 Cadastro de Empresas e Pessoas punidas por trabalho a condições análogas às de escravo.

10.1.4 Cadastro de Impedidos de Licitar, mantido pelo Tribunal de Contas do Estado do Maranhão – TCE/MA.

10.2 A consulta aos cadastros será realizada em nome da empresa licitante e também de seu sócio majoritário, por força da vedação de que trata o art. 12 da Lei nº 8.429/1992.

10.3 Caso conste na Consulta de Situação do licitante a existência de Ocorrências Impeditivas Indiretas, o Agente de Contratação diligenciará para verificar se houve fraude por parte das empresas apontadas no Relatório de Ocorrências Impeditivas Indiretas. (IN nº 3/2018, art. 29, caput)



MATÕES DO NORTE / MA	
PROC.	1908002/2024
FLS.	142
RUB.	

- 10.3.1 A tentativa de burla será verificada por meio dos vínculos societários, linhas de fornecimento similares, dentre outros. (IN nº 3/2018, art. 29, §1º).
- 10.3.2 O licitante será convocado para manifestação previamente a uma eventual desclassificação. (IN nº 3/2018, art. 29, §2º).
- 10.3.3 Constatada a existência de sanção, o licitante será reputado inabilitado, por falta de condição de participação.
- 10.4 Encerrada a etapa de negociação, o Agente de Contratação examinará a proposta classificada em primeiro lugar, quanto à adequação ao objeto e à compatibilidade do preço em relação ao máximo estipulado para contratação neste edital e em seus anexos.
- 10.5 Será desclassificada a proposta vencedora que:
- 10.5.1 Contiver vícios insanáveis.
 - 10.5.2 Não obedecer às especificações técnicas contidas no edital.
 - 10.5.3 Não tiverem sua exequibilidade demonstrada, quando exigido pela Administração.
 - 10.5.4 Apresentar desconformidade com quaisquer outras exigências deste Edital ou seus anexos, desde que insanável.
- 10.6 Além das disposições acima, a análise de exequibilidade e sobrepreço considerará o seguinte:
- 10.6.1 Nos regimes de empreitada por preço global, a caracterização do sobrepreço se dará pela superação do valor global estimado.
 - 10.6.2 No caso de obras de engenharia, serão consideradas inexecutáveis as propostas cujos valores forem inferiores a 75% (setenta e cinco por cento) do valor orçado pela Administração, independentemente do regime de execução.
 - 10.6.3 Será exigida garantia adicional do licitante vencedor cuja proposta for inferior a 85% (oitenta e cinco por cento) do valor orçado pela Administração, equivalente à diferença entre este último e o valor da proposta, sem prejuízo das demais garantias exigíveis de acordo com a Lei.
- 10.7 Se houver indícios de inexecutabilidade da proposta de preço, ou em caso da necessidade de esclarecimentos complementares, poderão ser efetuadas diligências, para que a empresa comprove a exequibilidade da proposta.
- 10.7.1 No caso de inexecutabilidade nos moldes do item 10.6.2 acima, o licitante deve demonstrar que o valor da proposta é compatível com a execução do objeto licitado no que se refere aos custos dos insumos e aos coeficientes de produtividade adotados nas composições de custos unitários.
 - 10.7.2 A análise de exequibilidade da proposta não considerará materiais e instalações a serem fornecidos pelo licitante em relação aos quais ele renuncie a parcela ou à totalidade da remuneração, desde que a renúncia esteja expressa na proposta.
- 10.8 Na hipótese de necessidade de suspensão da sessão pública para a realização de diligências, com vistas ao saneamento das propostas, a sessão pública somente poderá ser reiniciada mediante aviso prévio no sistema com, no mínimo, vinte e quatro horas de antecedência, e a ocorrência será registrada em ata.
- 10.9 Para fins de análise da proposta quanto ao cumprimento das especificações do objeto, poderá ser colhida a manifestação escrita do setor requisitante do serviço ou da área especializada no objeto.
- 10.10 Para análise e julgamento da planilha orçamentária readequada valor final proposto, serão considerados os critérios dispostos no item 9.18.3.1.1.
- 10.11 Se a proposta ou lance vencedor for desclassificado, o Agente de Contratação examinará a proposta ou lance subsequente, e, assim sucessivamente, na ordem de classificação.



PROC. 1903002/2024
FLS. 143
RUB.

- 10.12 Havendo necessidade, o Agente de Contratação suspenderá a sessão, informando no "chat" a nova data e horário para a continuidade da mesma.
- 10.13 O licitante que deixar de enviar a documentação solicitada nos termos deste edital, terá sua proposta desclassificada, sem prejuízo da aplicação de sanções previstas neste edital.
- 10.14 Erros no preenchimento da planilha orçamentária, cronograma físico financeiro, detalhamento do bdi e encargos sociais, não constituem motivo para a desclassificação da proposta. Estes poderão ser corrigidos pelo fornecedor, no prazo indicado pelo sistema, desde que não haja majoração do preço total e atenda aos critérios dispostos neste edital quando à readequação da proposta.
- 10.15 Encerrada as etapas de aceitação da proposta, será aberto prazo para intenção de recurso desta fase nos termos do item 12.3.1 do edital.
- 10.16 Restando a empresa classificada, será iniciado o procedimento de habilitação, observado o disposto neste edital.

11 HABILITAÇÃO

- 11.1 Encerrada a etapa de julgamento das propostas, será realizada a verificação dos documentos de habilitação do licitante melhor classificado para o objeto, por intermédio das disposições contidas abaixo.
- 11.2 Para fins de habilitação, os licitantes poderão utilizar o Certificado de Registro Cadastral expedido pelo "Setor de Cadastro de Fornecedores do Município de Matões do Norte/MA", em substituição aos documentos de habilitação jurídica, regularidade fiscal e trabalhista, qualificação econômico-financeira e qualificação técnica (quando a opção está disponível, bem como os documentos técnicos solicitados em edital estiverem no referido cadastro), assegurado aos licitantes, caso manifestem interesse, vistas aos documentos que compõem os referidos cadastros.
- 11.2.1 O licitante não cadastrado no Cadastro de Fornecedores do Município de Matões do Norte/MA deverá apresentar toda a documentação de habilitação prevista neste Edital, na forma disposta dos itens 11.2.5 e 11.4 do edital.
- 11.2.2 É de responsabilidade do licitante conferir a exatidão dos seus dados cadastrais no Cadastro de Fornecedores de Matões do Norte e mantê-los atualizados junto aos órgãos responsáveis pela informação, devendo proceder, imediatamente, à correção ou à alteração dos registros tão logo identifique incorreção ou aqueles se tornem desatualizados.
- 11.2.3 A habilitação do licitante cadastrado no Município de Matões do Norte a consulta será realizada mediante o documento Certificado de Registro Cadastral que deverá ser anexado pela licitante junto a plataforma licitanet, aos documentos por eles abrangidos, bem como pela documentação complementar especificada neste edital.
- 11.2.4 A verificação pelo Agente de Contratação, em sites eletrônicos oficiais de órgãos e entidades emissores de certidões constitui meio legal de prova, para fins de habilitação.
- 11.2.5 Os documentos exigidos para habilitação que não estejam contemplados no Cadastro de Fornecedores de Matões do Norte ou documentos de habilitação complementares necessários a confirmação daqueles exigidos neste Edital e já apresentados, serão enviados por meio do sistema, em formato digital, no prazo de 02 (duas) horas prorrogável por igual período, contado da solicitação do Agente de Contratação.



PREFEITURA
MUNICIPAL DE

MATÕES DO NORTE

PREFEITURA MUNICIPAL DE MATÕES DO NORTE/MA
CNPJ Nº 01.612.831/0001-87
AV. DR. ANTÔNIO SAMPAIO, 100 - CENTRO, CEP: 65.468-000
SECRETARIA MUNICIPAL DE EDUCAÇÃO, CULTURA, ESPORTE E LAZER

MATÕES DO NORTE / MA	
PROC.	19 03 00 2/202 4
FLS.	144
RUB.	C

11.2.6 Os documentos exigidos para fins de habilitação poderão ser apresentados em original ou por cópia.

11.2.7 Somente haverá a necessidade de comprovação do preenchimento de requisitos mediante apresentação dos documentos originais não-digitais quando houver dúvida em relação à integridade do documento digital ou quando a lei expressamente o exigir.

11.2.8 Quando permitida a participação de empresas estrangeiras que não funcionem no País, as exigências de habilitação serão atendidas mediante documentos equivalentes, inicialmente apresentados em tradução livre.

11.3 A documentação poderá ser da MATRIZ ou da FILIAL, obedecendo as seguintes regras:

11.3.1 Se o licitante for a matriz, todos os documentos deverão estar em nome da matriz, e se o licitante for a filial, todos os documentos deverão estar em nome da filial, exceto aqueles documentos que, pela própria natureza, comprovadamente, forem emitidos somente em nome da matriz.

11.3.2 Os documentos de Habilitação Técnica serão aceitos emitidos em nome da matriz ou da filial, salvo disposição do edital em contrário.

11.4 Ressalvado o disposto no item 11.2, os licitantes deverão encaminhar, nos termos deste edital, a documentação relacionada nos itens a seguir, para fins de habilitação.

11.4.1 Considerando o disposto no art. 63, II e III, da Lei nº 14.133/2021, a verificação da validade dos documentos de habilitação ocorrerá, tendo como referência, o dia em que estes forem efetivamente apresentados, e não a data de início da sessão.

11.5 Habilitação Jurídica

11.5.1 **Empresário individual:** inscrição no Registro Público de Empresas Mercantis, a cargo da Junta Comercial da respectiva sede.

11.5.2 **Microempreendedor Individual - MEI:** Certificado da Condição de Microempreendedor Individual - CCMEI, cuja aceitação ficará condicionada à verificação da autenticidade no sítio <https://www.gov.br/empresas-e-negocios/pt-br/empreendedor>.

11.5.3 Sociedade empresária, sociedade limitada unipessoal – SLU ou sociedade identificada como empresa individual de responsabilidade limitada - EIRELI: inscrição do ato constitutivo, estatuto ou contrato social devidamente registrado no órgão competente, acompanhado, conforme o caso, da prova de seus administradores ou da diretoria em exercício.

11.5.4 **Sociedade simples:** inscrição do ato constitutivo no Registro Civil de Pessoas Jurídicas do local de sua sede, acompanhada de documento comprobatório de seus administradores.

11.5.5 **Sociedade empresária estrangeira:** portaria de autorização de funcionamento no Brasil, publicada no Diário Oficial da União e arquivada na Junta Comercial da unidade federativa onde se localizar a filial, agência, sucursal ou estabelecimento, a qual será considerada como sua sede, conforme Instrução Normativa DREI/ME n.º 77, de 18 de março de 2020.

11.5.6 **Sociedade cooperativa:** ata de fundação e estatuto social, com a ata da assembleia que o aprovou, devidamente arquivado na Junta Comercial ou inscrito no Registro Civil das Pessoas Jurídicas da respectiva sede, além do registro de que trata o art. 107 da Lei nº 5.764, de 16 de dezembro 1971.

11.5.7 Os documentos apresentados deverão estar acompanhados de todas as alterações ou da consolidação respectiva e todas as alterações posteriores.



MATÕES DO NORTE / MA
PROC. 190800-72024
FLS. 145

11.5.8 No caso de empresas reunidas em consórcio: Compromisso de constituição do Consórcio devidamente registrado por escritura pública ou documento particular registrado em Cartório de Registro de Títulos e Documentos, atendendo as seguintes condições:

11.5.8.1 Indicação da empresa líder do consórcio, que será responsável por sua representação perante a Administração.

11.5.8.2 Responsabilidade solidária dos integrantes pelos atos praticados em consórcio, tanto na fase de licitação quanto na execução do contrato.

11.5.8.3 O prazo de duração do consórcio deve, no mínimo, coincidir com o prazo de conclusão do objeto licitatório, até sua aceitação definitiva.

11.5.8.4 Indicação do percentual de responsabilidade de cada consorciada, bem como as atividades que serão desempenhadas por cada consorciado individualmente (no caso de consórcios heterogêneos) para o objeto da presente licitação.

11.5.8.5 Os consorciados deverão apresentar compromisso de que não alterarão a constituição ou composição do consórcio, visando manter válidas as premissas que asseguram a sua habilitação, salvo aprovação pela Administração.

11.5.8.6 Os consorciados deverão apresentar compromisso de que não se constituem nem se constituirão, para fins do consórcio, em pessoa jurídica e de que o consórcio não adotará denominação própria, diferente de seus integrantes.

11.5.9 No caso de empresas reunidas em consórcio, cada empresa integrante do consórcio, isoladamente, deverá apresentar os documentos relacionados nos itens 11.5.1 ao 11.5.7 do edital, conforme o caso.

11.6 Regularidade Fiscal e Trabalhista

11.6.1 Prova de inscrição no Cadastro Nacional de Pessoas Jurídicas (CNPJ).

11.6.2 Prova de inscrição no cadastro de contribuintes estadual e/ou municipal, se houver, relativo ao domicílio ou sede do licitante, pertinente ao seu ramo de atividade e compatível com o objeto contratual.

11.6.3 Prova de regularidade fiscal perante a Fazenda Nacional, mediante apresentação de certidão expedida conjuntamente pela Secretaria da Receita Federal do Brasil (RFB) e pela Procuradoria-Geral da Fazenda Nacional (PGFN), referente a todos os créditos tributários federais e à Dívida Ativa da União (DAU) por elas administrados, inclusive as contribuições sociais previstas nas alíneas 'a' a 'd' do parágrafo único do art. 11 da Lei nº 8.212/1991.

11.6.4 Prova de regularidade com a **Fazenda Pública Estadual** do domicílio ou sede do licitante, mediante apresentação da:

11.6.4.1 Certidão Negativa de Débitos, ou Certidão Positiva com efeitos de Negativa;

11.6.4.2 Certidão Negativa, ou Certidão Positiva com efeitos de Negativa, quanto à Dívida Ativa.

11.6.4.3 Caso o fornecedor seja considerado isento dos tributos estaduais relacionados ao objeto licitatório, deverá comprovar tal condição mediante a apresentação de declaração da Fazenda Estadual do domicílio ou sede do fornecedor, ou outra equivalente, na forma da lei.

11.6.5 Prova de regularidade com a **Fazenda Municipal**, através de:



MATÕES DO NORTE / MA	
PROC.	19 08 002/2024
FLS.	146
RUB.	OK

- 11.6.5.1 Certidão Negativa ou Positiva com Efeitos de Negativa de Débitos Fiscais;
- 11.6.5.2 Certidão Negativa ou Positiva com Efeitos de Negativa de Inscrição de Débitos na Dívida Ativa.
- 11.6.6 Prova de regularidade perante o Fundo de Garantia por Tempo de Serviço.
- 11.6.7 Prova de regularidade relativa à Justiça do Trabalho, mediante apresentação de Certidão Negativa de Débito ou Certidão Positiva com efeito de Negativa de débitos trabalhistas – CNDT.
- 11.6.8 O fornecedor enquadrado como microempreendedor individual estará dispensado da prova de inscrição nos cadastros de contribuintes estadual e municipal, referente ao item 11.6.2 do edital.
- 11.6.9 Para empresas reunidas em consórcio, deverão ser apresentados todos os documentos relacionados neste item (11.6) de cada empresa integrante do consórcio, isoladamente.

11.7 Qualificação Econômico-Financeira

11.7.1 Certidão negativa de falência e recuperação judicial ou extrajudicial, ou de certidão que comprove plano de recuperação acolhido ou homologado judicialmente, expedida pelo distribuidor da sede da pessoa jurídica emitida até 60 (sessenta) dias antes da data da o dia em que esta for efetivamente apresentada ou que esteja dentro do prazo de validade constante da própria certidão.

11.7.2 Balanço patrimonial e demonstrações contábeis, dos últimos 02 (dois) anos (exercício financeiro), apresentados na forma da lei, acompanhado dos termos de abertura e encerramento do livro diário devidamente registrados, que comprovem a boa situação financeira da empresa, vedada a sua substituição por balancetes ou balanços provisórios, podendo ser atualizados por índices oficiais quando encerrado há mais de 3 (três) meses da data de apresentação da proposta dos 2 (dois) últimos exercícios sociais, vedada a sua substituição por balancetes ou balanços provisórios.

11.7.2.1 No caso de empresa constituída no exercício social vigente, deverá apresentar Balanço de Abertura nos termos do item 11.7.2.3, sendo facultada a apresentação conjunta da Demonstração do Resultado do Exercício – DRE.

11.7.2.2 No caso de empresa constituída há menos de 02 (dois) anos, o balanço patrimonial e as demonstrações contábeis limitar-se-ão ao último exercício social encerrado.

11.7.2.3 Serão considerados e aceitos, na forma da lei os balanços patrimoniais e demonstrações contábeis que atendam as seguintes exigências:

11.7.2.3.1 Quando se tratar de empresas S/A com publicações em jornais: publicação do Diário Oficial e/ou jornais de grande circulação contendo o Balanço e a Demonstração do Resultado do Exercício – DRE (Lei nº 6.404/76 e demais normas aplicáveis).

11.7.2.3.2 Quando se tratar de empresas de outra forma societária: Serão considerados aceitos como na forma da lei de acordo com seu enquadramento e legislação pertinente, o balanço patrimonial e demonstrações contábeis assim apresentados: Publicados em Diário Oficial ou Publicados em jornal de grande circulação ou Por cópia integral do Livro Diário, com Balanço Patrimonial, Demonstrações Contábeis, devidamente autenticado na Junta Comercial da sede ou domicílio da empresa, na forma da Instrução Normativa nº 11, de 05 de dezembro de 2013, do Departamento de Registro Empresarial e Integração - DREI, acompanhado obrigatoriamente dos Termos de Abertura e de Encerramento do Livro Diário, devidamente registrados na Junta Comercial da sede ou domicílio da licitante, conforme disposto nos artigos 1.180, Parágrafo Único.



MATÕES DO NORTE / MA
PROC. 19080022024
FLS. 147

11.7.2.3.3 As empresas que não optaram ao regime tributário do Simples Nacional durante o exercício financeiro a que se refere as informações contábeis, deverão apresentar o Balanço Patrimonial completo, incluindo os termos de abertura e encerramento, bem como as demonstrações contábeis no formato ECD/SPED, ou o livro caixa, atendendo ao disposto no Parágrafo Único do art. 45 da Lei 8.981/95, nos termos da Instrução Normativa nº 2.003, de 18 de janeiro de 2021).

11.7.2.4 Quanto à exigibilidade do balanço patrimonial e demonstrações contábeis às empresas que elaboram o balanço patrimonial no final de cada exercício (relativo ao último exercício): quando se tratar de empresas que adotem a Escrituração Contábil Digital (ECD), até o último dia útil do mês de junho de cada ano, poderão ser apresentados os referidos documentos do exercício anterior ao último, e após o último dia útil do mês de junho somente do último exercício; para as demais, até dia 30 de abril do ano corrente, poderão ser apresentados os referidos documentos do exercício anterior ao último, e após esta data somente do último exercício.

11.7.3 Comprovação da situação financeira da empresa através dos índices de Liquidez Geral (LG), Liquidez Corrente (LC) e Solvência Geral (SG), resultantes da aplicação das fórmulas abaixo, comprovados mediante o Balanço Patrimonial dos 02 (dois) últimos exercícios sociais encerrados, devendo os resultados serem iguais ou superiores a 1,00 (um), em todos os índices mencionados nas seguintes fórmulas:

$$LG = \frac{\text{Ativo Circulante} + \text{Realizável a Longo Prazo}}{\text{Passivo Circulante} + \text{Passivo Não Circulante}}$$

$$LC = \frac{\text{Ativo Circulante}}{\text{Passivo Circulante}}$$

$$SG = \frac{\text{Ativo Total}}{\text{Passivo Circulante} + \text{Passivo Não Circulante}}$$

Onde: LG = Liquidez Geral
LC = Liquidez Corrente
SG = Solvência Geral

11.7.3.1 O Agente de Contratação poderá aferir por meio do(s) balanço(s) patrimonial(is) apresentado(s), os índices acima mencionados, no caso da licitante deixar de apresentar o cálculo exigido neste edital.

11.7.4 Para empresas reunidas em consórcio, deverão ser apresentados todos os documentos acima relacionados por cada integrante do consórcio, isoladamente.

11.7.5 Caso a licitante possua qualquer dos índices especificados anteriormente, inferior à 1,00 (um), deverá comprovar possuir Patrimônio Líquido não inferior a 5% (cinco por cento) do valor estimado da licitação, considerando para o cálculo o valor máximo estabelecido em edital, por meio do Balanço Patrimonial/Abertura do último exercício social encerrado.

11.7.5.1 No caso de empresas reunidas em consórcio se qualquer das empresas consorciadas possuir índice inferior à 1,00 (um) em qualquer dos índices especificados anteriormente, deverá comprovar possuir Patrimônio Líquido não inferior a 5,5% (cinco vírgula cinco por cento) do valor estimado da licitação, considerando para o cálculo o valor máximo estabelecido em edital, por meio do Balanço Patrimonial/Abertura do último exercício social encerrado.



PREFEITURA
MUNICIPAL DE

MATÕES DO NORTE

PREFEITURA MUNICIPAL DE MATÕES DO NORTE/MA
CNPJ Nº 01.612.831/0001-87
AV. DR. ANTÔNIO SAMPAIO, 100 - CENTRO, CEP: 65.468-000
SECRETARIA MUNICIPAL DE EDUCAÇÃO, CULTURA, ESPORTE E LAZER

MATÕES DO NORTE / MA	
PROC.	1908002/2024
FLS.	143
RUB.	

11.7.5.2 Para empresas reunidas em consórcio, a verificação de Patrimônio Líquido nos termos exigidos acima, será relativa a soma dos Patrimônios Líquidos de cada consorciada, por meio do Balanço Patrimonial/Abertura do último exercício social encerrado.

11.7.5.3 O acréscimo previsto no item 11.7.5.1 não se aplica aos consórcios compostos, em sua totalidade, de microempresas e pequenas empresas, assim definidas em lei.

11.8 Qualificação Técnica

11.8.1 Certidão de Registro de Pessoa Jurídica (empresa licitante) expedida pelo Conselho Regional de Engenharia e Agronomia – CREA ou Conselho de Arquitetura e Urbanismo – CAU ou outro conselho regional legalmente habilitado, dentro do seu prazo de validade.

11.8.1.1 No caso de empresas reunidas em consórcio, apresentar o documento exigido no item 11.8.1 de todas as empresas integrantes do consórcio.

11.8.2 Comprovação de Capacidade Técnica-Operacional mediante atestados/ declarações emitidas pelos contratantes dos serviços compatíveis com o objeto da licitação. Deverá estar datado e assinado por proprietário e / ou procurador e / ou responsável técnico do contratante da época de emissão da declaração. Poderão ocorrer ainda através de Atestados com Certidão de Acervo Técnico, registrados em conselhos profissionais.

11.8.2.1 No caso de empresas reunidas em consórcio, a exigência contida no item 11.8.2 poderá ser comprovada através do somatório dos quantitativos de cada consorciado.

11.8.2.2 Em caso de apresentação por licitante de atestado de desempenho anterior emitido em favor de consórcio do qual tenha feito parte, se o atestado ou o contrato de constituição do consórcio não identificar a atividade desempenhada por cada consorciado individualmente, deverá ser observado o disposto no §10 e §11 do art. 67 da Lei nº 14.133/2021.

11.8.3 Certidão de Inscrição de Pessoa Física expedida pelo Conselho Regional de Engenharia e Agronomia - CREA ou Conselho de Arquitetura e Urbanismo – CAU ou outro conselho regional legalmente habilitado, dentro do prazo de validade, do profissional que irá atuar na qualidade de Responsável Técnico.

11.8.4 Apresentação de no mínimo 01 (um) Atestado de Capacidade Técnico Profissional, expedido por pessoa jurídica de direito público ou privado, em nome do(s) profissional(ais) que atuará(ão) como Responsável Técnico (item 11.8.3), acompanhado(s) da(s) respectiva(s) certidão(ões) de acervo técnico do CREA ou CAU ou outro conselho legalmente habilitado.

11.8.4.1 O(s) profissional(ais) em face do(s) qual(ais) for(em) comprovada(s) a capacidade técnica, ficará(ão) obrigado(s) pela execução do serviço, na qualidade de responsável(eis) técnico(s).

11.8.4.2 Os atestados deverão conter: o nome e o cargo do responsável que o(s) assinar; a indicação de terem sido cumpridas as exigências técnicas e entregues os serviços com a qualidade exigida.

11.8.4.3 No caso de dois ou mais licitantes apresentarem atestados de um mesmo profissional responsável técnico, como comprovação de qualificação técnica, todos os licitantes portadores desse atestado serão inabilitados.

11.8.5 A comprovação de capacidade, operacional e profissional, poderá ser feita pelo mesmo atestado, desde que atenda os requisitos de ambos, como elencados acima.



MATÕES DO NORTE / MA
PROC. 1908002/2024
FLS. 149

11.8.6 Deverá ser comprovado vínculo entre o(s) responsável(is) técnico(s) e a empresa, seja na qualidade de sócio, através da cópia do contrato social ou ata de assembléia; como empregado, através de cópia do livro de registro de funcionários e cópia da carteira de trabalho contendo as respectivas anotações de contrato de trabalho; como contratado, por meio de contrato de prestação de serviços; ou ainda, certidão de registro de pessoa jurídica em nome da proponente, onde conste o nome dos profissionais no quadro técnico, neste último caso podendo valer-se da mesma Certidão elencada no item 11.8.1, não sendo necessário apresentação de cópia do mesmo documento, desde que cumpra as demais exigências solicitadas ou ainda declaração de contratação futura do profissional detentor do atestado apresentado, desde que acompanhada de declaração de anuência do profissional.

11.8.6.1 Os contratos de trabalho e de prestação de serviços devem ter termo inicial no máximo até a data de abertura da sessão de apresentação de propostas.

11.8.6.2 O(s) profissional(is) deverá(ão) ser mantido(s) no quadro permanente da contratada durante a execução do contrato e, em caso de substituição, deverá(ão) ser apresentado(s) outro(s) profissional(is) de mesma qualificação ou superior, apresentando-se os mesmos documentos de habilitação do profissional para análise.

11.8.6.3 A solicitação de substituição deverá ser protocolada formalmente anexando a documentação comprobatória, sendo obrigatória a manutenção do Responsável Técnico vigente até a homologação e emissão de Anotação de Responsabilidade Técnica (ART) ou Registro de Responsabilidade Técnica (RRT) ou outro documento emitido por um conselho regional ao qual a empresa esteja vinculada do novo profissional.

11.8.7 Atestado de Visita Técnica (OPCIONAL) expedido pela Secretaria Municipal de Infraestrutura e Serviços Urbanos, comprovando que a licitante por intermédio do(s) seu(s) responsável(is), tomou conhecimento de todas as informações necessárias, incluindo as condições ambientais e os locais para a execução dos serviços relativos a esta licitação, conforme modelo constante do Anexo IV.

11.8.7.1 A visita técnica deverá ser realizada até o dia útil anterior a data de abertura da licitação, no horário de expediente desta Administração, devendo ser agendada até as 12:00 horas do dia anterior, perante a Secretaria Municipal de Infraestrutura e Serviços Urbanos, pelo e-mail infraestrutura@matoesdonorte.ma.gov.br ou na sede da própria secretaria localizada à Av. Dr. Antonio Sampaio, centro, CEP: 65.468-000, Matões do Norte/MA.

11.8.7.2 Caso a licitante não queira realizar a visita técnica, deverá apresentar em substituição ao atestado de visita técnica, Declaração de Renúncia à Visita Técnica, conforme modelo constante do Anexo V.

11.8.8 No caso de cooperativas, será exigida a seguinte documentação complementar:

11.8.8.1 A relação dos cooperados que atendem aos requisitos técnicos exigidos para a contratação e que executarão o contrato, com as respectivas atas de inscrição e a comprovação de que estão domiciliados na localidade da sede da cooperativa, respeitado o disposto nos arts. 4º, inciso XI, 21, inciso I e 42, §§2º a 6º da Lei n. 5.764, de 1971.

11.8.8.2 A declaração de regularidade de situação do contribuinte individual – DRSCI, para cada um dos cooperados indicados.

11.8.8.3 A comprovação do capital social proporcional ao número de cooperados necessários à execução contratual.



MATÕES DO NORTE / MA	
PROC.	1908 00-2/2024
FLS.	150
RUB.	CP

11.8.8.4 O registro previsto na Lei n. 5.764, de 1971, art. 107.

11.8.8.5 A comprovação de integração das respectivas quotas-partes por parte dos cooperados que executarão o contrato.

11.8.8.6 Os seguintes documentos para a comprovação da regularidade jurídica da cooperativa: a) ata de fundação; b) estatuto social com a ata da assembleia que o aprovou; c) regimento dos fundos instituídos pelos cooperados, com a ata da assembleia; d) editais de convocação das três últimas assembleias gerais extraordinárias; e) três registros de presença dos cooperados que executarão o contrato em assembleias gerais ou nas reuniões seccionais; e f) ata da sessão que os cooperados autorizaram a cooperativa a contratar o objeto da licitação.

11.8.8.7 A última auditoria contábil-financeira da cooperativa, conforme dispõe o art. 112 da Lei n. 5.764, de 1971, ou uma declaração, sob as penas da lei, de que tal auditoria não foi exigida pelo órgão fiscalizador.

11.9 Na análise dos documentos de habilitação, o Agente de Contratação poderá sanar erros ou falhas, que não alterem a substância dos documentos e sua validade jurídica, mediante decisão fundamentada, registrada em ata e acessível a todos, atribuindo-lhes eficácia para fins de classificação e habilitação.

11.10 Após a entrega dos documentos para habilitação, não será permitida a substituição ou a apresentação de novos documentos, salvo em sede de diligência, para:

11.10.1 Complementação de informações acerca dos documentos já apresentados pelos licitantes e desde que necessária para apurar fatos existentes à época da abertura do certame.

11.10.2 Atualização de documentos cuja validade tenha expirado após a data de recebimento das propostas.

11.11 Havendo necessidade de analisar minuciosamente os documentos exigidos, o Agente de Contratação suspenderá a sessão, informando no "chat" a nova data e horário para a continuidade da mesma.

11.12 Será inabilitado o licitante que não comprovar sua habilitação conforme condições estabelecidas neste edital.

11.13 Na hipótese de o licitante não atender às exigências para habilitação, o Agente de Contratação examinará a proposta subsequente e assim sucessivamente, na ordem de classificação, até a apuração de uma proposta que atenda ao presente edital.

11.14 Somente serão disponibilizados para acesso público os documentos de habilitação do licitante cuja proposta atenda ao edital de licitação, após concluídos os procedimentos de que trata o subitem anterior.

11.15 Caso não conste prazo de validade no próprio documento ou em cláusula específica deste edital, e o mesmo seja considerado "vencível" a exemplo da Certidão negativa de falência e recuperação judicial ou extrajudicial, será considerado o prazo de validade de até 60 (sessenta) dias contados da data de sua expedição.

11.16 Constatado o atendimento às exigências fixadas neste edital, o licitante será declarado vencedor.

12 RECURSOS



PROC.	1908	ou	7202	4
FLS.	151			
RUB.	OK			

- 12.1 A interposição de recurso referente ao julgamento das propostas, à habilitação ou inabilitação de licitantes, à anulação ou revogação da licitação, observará o disposto no art. 165 da Lei nº 14.133/2021.
- 12.2 O prazo recursal é de 03 (três) dias úteis, contados da data de intimação ou de lavratura da ata.
- 12.3 Quando o recurso impugnar o julgamento das propostas ou o ato de habilitação ou inabilitação do licitante:
- 12.3.1 Qualquer licitante poderá, de forma imediata, durante o prazo de 10 (dez) minutos concedido na sessão pública, após o término do julgamento das propostas e do ato de habilitação ou inabilitação, em campo próprio do sistema, manifestar sua intenção de recorrer, sob pena de preclusão.
- 12.3.2 As razões do recurso deverão ser apresentadas em momento único, em campo próprio no sistema, no prazo estipulado no item 12.2 acima, contados a partir da data de intimação ou de lavratura da ata de habilitação ou inabilitação.
- 12.3.3 O prazo para apresentação de contrarrazões ao recurso pelos demais licitantes será de 03 (três) dias úteis, contados da data da intimação pessoal ou da divulgação da interposição do recurso, assegurada a vista imediata dos elementos indispensáveis à defesa de seus interesses.
- 12.3.4 O recurso será dirigido à autoridade que tiver editado o ato ou proferido a decisão recorrida, a qual terá o prazo de 03 (três) dias úteis para apreciação. Posteriormente, o recurso será encaminhado com a sua motivação à autoridade superior, a qual deverá proferir sua decisão no prazo de 10 (dez) dias úteis, contado do recebimento dos autos.
- 12.4 Os recursos interpostos fora do prazo não serão conhecidos.
- 12.5 O acolhimento do recurso invalida tão somente os atos insuscetíveis de aproveitamento.
- 12.6 O recurso e o pedido de reconsideração terão efeito suspensivo do ato ou da decisão recorrida até que sobrevenha decisão final da autoridade competente.
- 12.7 Os autos do processo permanecerão com vista franqueada aos interessados, no sítio <http://www.matoesdonorte.gov.br> através do "Link" – "LICITAÇÕES", e no sítio www.licitanet.com.br.
- 12.8 Encerrada a fase recursal da sessão pública da Concorrência será divulgada a ata no sistema eletrônico.

13 DA REABERTURA DA SESSÃO PÚBLICA

- 13.1 A sessão pública poderá ser reaberta:
- 13.1.1 Nas hipóteses de suspensão pelo Agente de Contratação motivados por situações decorrentes da sessão pública.
- 13.1.2 Nas hipóteses de provimento de recurso que leve à anulação de atos anteriores à realização da sessão pública precedente ou em que seja anulada a própria sessão pública, situação em que serão repetidos os atos anulados e os que dele dependam.
- 13.1.3 A convocação se dará por meio do sistema eletrônico ("chat") ou e-mail, de acordo com a fase do procedimento licitatório.
- 13.2 Todos os licitantes remanescentes serão convocados para acompanhar a sessão reaberta.



PREFEITURA
MUNICIPAL DE

MATÕES DO NORTE

PREFEITURA MUNICIPAL DE MATÕES DO NORTE/MA
CNPJ Nº 01.612.831/0001-87
AV. DR. ANTÔNIO SAMPAIO, 100 - CENTRO, CEP: 65.468-000
SECRETARIA MUNICIPAL DE EDUCAÇÃO, CULTURA, ESPORTE E LAZER

MATÕES DO NORTE / MA	
PROC.	1903002/2024
FLS.	152
RUB.	OK

14 DA ADJUDICAÇÃO E HOMOLOGAÇÃO

14.1 Encerradas as fases de julgamento e habilitação, e exauridos os recursos administrativos, o processo licitatório será encaminhado à autoridade superior para adjudicar o objeto e homologar o procedimento, observado o disposto no art. 71 da Lei nº 14.133/2021.

15 OBRIGAÇÕES DA CONTRATADA

15.1 As obrigações da contratada estão detalhadas no Anexo VI - Minuta de Contrato.

16 CONTRATAÇÃO

16.1 No caso da licitante vencedora estar reunida em consórcio, apresentar antes da assinatura do contrato decorrente desta licitação, a constituição e o registro do consórcio, nos termos do compromisso apresentado no item 11.5.8 do edital, devendo comprovar o arquivamento na Junta Comercial e a Inscrição no Cadastro Nacional de Pessoa Jurídica - CNPJ.

16.2 Após a homologação do resultado desta concorrência, a licitante vencedora será convocada para assinar o instrumento de contrato em até 05 (cinco) dias úteis, a contar da convocação a este fim, sob pena de decair do direito à contratação, sem prejuízo das sanções previstas na Lei nº 14.133/21 e no presente edital.

16.3 A intimação poderá se dar via e-mail ou por meio de publicação no Órgão Oficial de Imprensa do Município.

16.4 O prazo de convocação poderá ser prorrogado 01 (uma) vez, por igual período, mediante solicitação da parte durante seu transcurso, devidamente justificada, e desde que o motivo apresentado seja aceito pela Administração.

16.5 Quando o licitante convocado não assinar o contrato no prazo e condições estabelecidas neste edital, a Administração poderá convocar outra licitante, após negociações e verificação da adequação da proposta e das condições de habilitação, obedecida a ordem de classificação, conforme procedimento descrito no art. 90, §2º e §4º, da Lei nº 14.133/21, sem prejuízo da aplicação das sanções previstas neste edital exceto aos licitantes convocados nos termos do §6º deste mesmo artigo mencionado.

16.6 Decorrido o prazo de validade da proposta sem convocação para assinar o contrato, ficam os licitantes liberados dos compromissos assumidos.

16.7 Como condição para celebração do contrato ou instrumento equivalente, será verificada se o licitante vencedor mantém as mesmas condições de habilitação, conforme art. 91, §4º da Lei nº 14.133/21.

16.8 Farão parte integrante do contrato o presente edital e seus anexos, bem como os documentos constantes do processo e que tenham servido de base para a presente licitação.

16.9 O contrato se regerá pelas cláusulas e disposições nele constantes, pelas demais disposições constantes do presente Edital, pelas disposições contidas na Lei nº 14.133/21, bem como pelas demais disposições legais aplicáveis à espécie do objeto da presente licitação, por mais especiais que sejam e mesmo que no Edital ou no contrato ou instrumento equivalente não mencionadas.



MATÕES DO NORTE / MA
PROC. 1908002/2024
FLS. 153
RUB. <i>SP</i>

16.10 Na hipótese de o licitante vencedor ser empresa estrangeira que não funcione no País, para fins de assinatura do contrato, os documentos exigidos para a habilitação serão traduzidos por tradutor juramentado no País e apostilados nos termos do disposto no Decreto nº 8.660, de 29 de janeiro de 2016, ou de outro que venha a substituí-lo, ou consularizados pelos respectivos consulados ou embaixadas.

16.11 A Administração providenciará a publicação do extrato de contrato e de seus eventuais aditamentos.

16.12 É vedada a subcontratação total do objeto ou das parcelas do objeto da contratação que foram exigidas nas condições de habilitação técnica, conforme detalhamento presente na minuta de contrato.

16.13 O prazo de execução é o constante do objeto, sendo que o prazo de vigência se inicia na data de assinatura do contrato e tem o seu termo final previsto nove meses após o prazo final da execução.

16.14 Os preços inicialmente contratados são fixos e irrevogáveis no prazo de um ano contado da data do orçamento estimado.

16.14.1 Após o interregno de um ano, os preços iniciais serão reajustados, mediante a aplicação, pelo contratante do Índice Nacional de Custo da Construção - INCC na forma do Decreto Municipal nº 071/2023, exclusivamente para as obrigações iniciadas e concluídas após a ocorrência da anualidade.

16.15 A substituição de consorciado deverá ser expressamente autorizada pela contratante e condicionada à comprovação de que a nova empresa do consórcio possui, no mínimo, os mesmos quantitativos para efeito de habilitação técnica e os mesmos valores para efeito de qualificação econômico-financeira apresentados pela empresa substituída para fins de habilitação do consórcio no processo licitatório que originou o contrato.

16.16 Os prazos de execução e de vigência poderão ser prorrogados, a critério da Administração conforme critérios estabelecidos no instrumento contratual anexo à este edital.

17 GARANTIA CONTRATUAL DE EXECUÇÃO

17.1 Será exigida a garantia da contratação de que tratam os arts. 96 e seguintes da Lei nº 14.133/2021, no percentual de 5% (cinco por cento) do valor contratual, conforme regras previstas no contrato.

17.1.1 No caso de consórcio, fica obrigada a empresa líder do consórcio ou o representante do mesmo a oferecer garantia do contrato.

17.1.2 O procedimento para a apresentação da garantia contratual ocorrerá da seguinte forma:

17.1.2.1 Será encaminhado email solicitando informação à adjudicatária sobre qual será a modalidade escolhida de prestação de garantia dentre as previstas no art. 96 da Lei nº 14.133/21. Respondido o email pela adjudicatária, serão encaminhados os dados necessários à prestação e apresentação da garantia conforme a modalidade escolhida.

17.1.2.2 A garantia nas modalidades caução ou títulos da dívida pública ou título de capitalização e fiança bancária deverão ser prestadas em até 05 dias úteis após o encaminhamento por e-mail dos dados necessários à prestação da garantia.



MATÕES DO NORTE / MA	
PROC.	1908002/2024
FLS.	154
RUB.	

17.1.2.2.1 O prazo para apresentação poderá ser prorrogado 01 (uma) vez, por igual período, mediante solicitação da parte durante seu transcurso, devidamente justificada, e desde que o motivo apresentado seja aceito pela Administração.

17.1.2.3 No caso de seguro-garantia sua apresentação deverá ocorrer, no máximo, até a data de assinatura do contrato.

17.2 O contrato oferece maior detalhamento das regras que serão aplicadas em relação à garantia da contratação.

18 DAS INFRAÇÕES ADMINISTRATIVAS E SANÇÕES

18.1 Comete A aplicação das sanções de natureza pecuniária e restritivas de direitos, a que se refere o artigo 155 e seguintes da Lei Federal nº 14.133/21 e o Decreto Municipal nº 071/2023, será balizada pelas normas estabelecidas neste edital.

18.2 Comete infração administrativa, nos termos da lei, o licitante que, com dolo ou culpa:

18.2.1 Deixar de entregar a documentação exigida para o certame, compreendendo:

18.2.1.1 Deixar de entregar documentação exigida no instrumento convocatório.

18.2.1.2 Entregar documentação em manifesta desconformidade com as exigências do instrumento convocatório.

18.2.1.3 Fazer entrega parcial da documentação exigida no instrumento convocatório em atendimento às condições do edital.

18.2.1.4 Deixar de entregar documentação complementar exigida pelo Agente de Contratação, necessária para a comprovação de veracidade e/ou autenticidade de documentação exigida no edital de licitação.

18.2.2 Não manter a proposta, salvo em decorrência de fato superveniente devidamente justificado, compreendendo:

18.2.2.1 Deixar de atender a convocações do Agente de Contratação durante o trâmite do certame ou atendê-las de forma insatisfatória.

18.2.2.2 Deixar de encaminhar ou encaminhar em manifesta desconformidade com o instrumento convocatório as amostras solicitadas pelo Agente de Contratação.

18.2.2.3 Abandonar o certame.

18.2.2.4 Solicitar sem justo motivo a desclassificação após a abertura da sessão do certame.

18.2.3 Não celebrar o contrato ou não entregar a documentação exigida para a contratação, quando convocado dentro do prazo de validade de sua proposta.

18.2.4 Apresentar declaração ou documentação falsa exigida para o certame ou prestar declaração falsa durante a licitação.

18.2.5 Fraudar a licitação.

18.2.6 Comportar-se de modo inidôneo ou cometer fraude de qualquer natureza.

18.2.7 Praticar atos ilícitos com vistas a frustrar os objetivos da licitação.

18.2.8 Praticar ato lesivo previsto no art. 5º da Lei n.º 12.846/2013.

18.3 Com fulcro na Lei Federal nº 14.133/2021, a Administração poderá, garantida a prévia defesa, aplicar aos licitantes e/ou adjudicatários as seguintes sanções, sem prejuízo das responsabilidades civil e criminal:

18.3.1 Advertência.



MATÕES DO NORTE / MA	
PROC.	1908092024
FLS.	155
RUB.	

- 18.3.2 Multa.
- 18.3.3 Impedimento de licitar e contratar.
- 18.3.4 Declaração de inidoneidade para licitar ou contratar, enquanto perdurarem os motivos determinantes da punição ou até que seja promovida sua reabilitação perante a própria autoridade que aplicou a penalidade.
- 18.4 Na aplicação das sanções serão considerados:
- 18.4.1 A natureza e a gravidade da infração cometida.
- 18.4.2 As peculiaridades do caso concreto.
- 18.4.3 As circunstâncias agravantes ou atenuantes.
- 18.4.4 Os danos que dela provierem para a Administração Pública.
- 18.4.5 A implantação ou o aperfeiçoamento de programa de integridade, conforme normas e orientações dos órgãos de controle.
- 18.5 Serão aplicadas aos licitantes e/ou adjudicatários que incorrer nas infrações acima descritas as seguintes sanções:
- 18.5.1 **Impedimento de licitar e contratar**, quando praticadas as condutas descritas nos subitens 18.2.1, 18.2.2, 18.2.3 deste edital, sempre que não se justificar a imposição de penalidade mais grave (art. 156, § 4º, da Lei nº 14.133, de 2021).
- 18.5.2 **Declaração de inidoneidade para licitar e contratar**, quando praticadas as condutas descritas nos subitens 18.2.4, 18.2.5, 18.2.6, 18.2.7 e 18.2.8 deste edital, bem como nos subitens 18.2.1, 18.2.2 e 18.2.3 deste edital, que justifiquem a imposição de penalidade mais grave (art. 156, §5º, da Lei nº 14.133, de 2021).
- 18.5.3 Os respectivos prazos aplicáveis às infrações acima, estão definidos no Decreto Municipal nº 071/2023.
- 18.6 Todas as sanções previstas neste capítulo poderão ser aplicadas cumulativamente com a multa, conforme o caso.
- 18.7 A dosimetria das sanções será aplicada de acordo com os critérios objetivos definidos no Decreto Municipal nº 071/2023.
- 18.8 A recusa injustificada do adjudicatário em assinar o contrato, ou em aceitar ou retirar o instrumento equivalente no prazo estabelecido pela Administração, descrita no item 18.2.3, caracterizará o descumprimento total da obrigação assumida e o sujeitará às penalidades e à imediata perda da garantia de proposta em favor do órgão ou entidade promotora da licitação.
- 18.9 Na aplicação de qualquer penalidade haverá a prévia instauração do devido processo administrativo sancionatório, assegurando-se o contraditório e ampla defesa.
- 18.10 A apuração de responsabilidade relacionadas às sanções de impedimento de licitar e contratar e de declaração de inidoneidade para licitar ou contratar demandará a instauração de processo de responsabilização a ser conduzido por comissão composta por 2 (dois) ou mais servidores estáveis, que avaliará fatos e circunstâncias conhecidos e intimará o licitante ou o adjudicatário para, no prazo de 15 (quinze) dias úteis, contado da data de sua intimação, apresentar defesa escrita e especificar as provas que pretenda produzir.
- 18.11 Caberá recurso no prazo de 15 (quinze) dias úteis da aplicação das sanções de multa e impedimento de licitar e contratar, e de 05 (cinco) dias úteis para a sanção de advertência, contado da data da intimação, o qual será dirigido à autoridade que tiver proferido a decisão recorrida, que, se não a reconsiderar no prazo de 5 (cinco) dias úteis, encaminhará o recurso com sua moti-



PREFEITURA
MUNICIPAL DE

MATÕES DO NORTE

PREFEITURA MUNICIPAL DE MATÕES DO NORTE/MA
CNPJ Nº 01.612.831/0001-87
AV. DR. ANTÔNIO SAMPAIO, 100 - CENTRO, CEP: 65.468-000
SECRETARIA MUNICIPAL DE EDUCAÇÃO, CULTURA, ESPORTE E LAZER

MATÕES DO NORTE / MA	
PROC.	1903.00 2/2024
FLS.	156
RUB.	

vação à autoridade superior, que deverá proferir sua decisão no prazo máximo de 20 (vinte) dias úteis, contado do recebimento dos autos.

18.12 Caberá a apresentação de pedido de reconsideração da aplicação da sanção de declaração de inidoneidade para licitar ou contratar no prazo de 15 (quinze) dias úteis, contado da data da intimação, e decidido no prazo máximo de 20 (vinte) dias úteis, contado do seu recebimento.

18.13 O recurso e o pedido de reconsideração terão efeito suspensivo do ato ou da decisão recorrida até que sobrevenha decisão final da autoridade competente.

18.14 A aplicação das sanções previstas neste edital não exclui, em hipótese alguma, a obrigação de reparação integral dos danos causados ao Município de Matões do Norte.

18.15 As sanções de impedimento de licitar e contratar e declaração de inidoneidade para licitar ou contratar são passíveis de reabilitação na forma do art. 163 da Lei nº 14.133/21.

18.16 A personalidade jurídica do licitante poderá ser desconsiderada sempre que utilizada com abuso do direito para facilitar, encobrir ou dissimular a prática dos atos ilícitos previstos neste edital ou para provocar confusão patrimonial, e, nesse caso, todos os efeitos das sanções aplicadas à pessoa jurídica serão estendidos aos seus administradores e sócios com poderes de administração, à pessoa jurídica sucessora ou à empresa do mesmo ramo com relação de coligação ou controle, de fato ou de direito, com o licitante, observados, em todos os casos, o contraditório, a ampla defesa e a obrigatoriedade de análise jurídica prévia (art. 160, da Lei nº 14.133/21).

19 CRITÉRIOS DE PAGAMENTO E DOTAÇÃO ORÇAMENTÁRIA

19.1 Os critérios de pagamento estão detalhados no Anexo VI - Minuta de Contrato.

19.2 As despesas decorrentes do objeto deste edital correrão à conta das **DOTAÇÕES ORÇAMENTÁRIAS**:

FUNDEB

UNI. ORÇAMENTARIA: 1415 FUNDEB

FUNÇÃO PROGRAMÁTICA: 12 361 0013

PROJ. ATIVIDADE: 1.044 Const. Reforma Ampliação do Ensino Infantil – FEB 30%

ELEMENTO DE DESPESA: 4.4.90.51.00 Obras e Instalações

19.3 As despesas que seguirem nos exercícios subsequentes correrão à conta das rubricas ou verbas específicas consignadas nos orçamentos do Município.

20 DISPOSIÇÕES GERAIS

20.1 O Ordenador de Despesas da Educação, Cultura, Esporte e Lazer de Matões do Norte, compete anular esta Concorrência por ilegalidade, de ofício ou por provocação de qualquer pessoa, e revogar o certame por considerá-lo inoportuno ou inconveniente diante de fato superveniente, mediante ato escrito e fundamentado disponibilizado no sistema para conhecimento dos participantes da licitação, assegurada a prévia manifestação dos interessados.

20.2 Não havendo expediente ou ocorrendo qualquer fato superveniente que impeça a realização do certame na data marcada, a sessão será automaticamente transferida para o primeiro dia útil subsequente, no mesmo horário anteriormente estabelecido, desde que não haja comunicação em contrário, pelo Agente de Contratação.



PREFEITURA
MUNICIPAL DE

MATÕES DO NORTE

PREFEITURA MUNICIPAL DE MATÕES DO NORTE/MA
CNPJ Nº 01.612.831/0001-87
AV. DR. ANTÔNIO SAMPAIO, 100 - CENTRO, CEP: 65.468-000
SECRETARIA MUNICIPAL DE EDUCAÇÃO, CULTURA, ESPORTE E LAZER

MATÕES DO NORTE / MA
PROC. 1908/2024
FLS. 157

- 20.3 Todas as referências de tempo no edital, no aviso e durante a sessão pública observarão o horário de Brasília – DF.
- 20.4 A adjudicação e homologação desta Concorrência competem ao Ordenador de Despesas da Secretaria Municipal de Infraestrutura e Serviços Urbanos de Matões do Norte/MA, respeitadas as regras de delegação previstas na legislação municipal.
- 20.5 A homologação do resultado desta licitação não implicará direito à contratação.
- 20.6 O edital e seus anexos estão disponíveis, na íntegra, no Portal Nacional de Contratações Públicas (PNCP) e nos endereços eletrônicos www.licitanet.com.br, www.matoesdonorte.ma.gov.br e sitio eletrônico do Tribunal de Contas do Estado do Maranhão.
- 20.7 A íntegra deste processo de licitação está disponível no endereço eletrônico www.matoesdonorte.ma.gov.br através do "Link" – "LICITAÇÕES".
- 20.8 O proponente é responsável pela fidelidade e legitimidade das informações prestadas e dos documentos apresentados em qualquer fase da licitação. A falsidade de qualquer documento apresentado ou a inverdade das informações nele contidas implicará na imediata desclassificação do proponente que o tiver apresentado, ou, caso tenha sido o vencedor, sem prejuízo das demais sanções cabíveis.
- 20.9 É facultado o Agente de Contratação, ou à Autoridade a ele superior, em qualquer fase da licitação, promover diligências com vistas a esclarecer ou a complementar a instrução do processo.
- 20.10 Os proponentes intimados para prestar quaisquer esclarecimentos adicionais deverão fazê-lo no prazo determinado pelo Agente de Contratação, sob pena de desclassificação/inabilitação.
- 20.11 Na contagem dos prazos estabelecidos neste Edital e seus Anexos, salvo disposição em contrário, excluir-se-á o dia do início e incluir-se-á o do vencimento. Só se iniciam e vencem os prazos em dias de expediente na Administração.
- 20.12 O desatendimento de exigências formais não essenciais não importará no afastamento do proponente, desde que seja possível o aproveitamento do ato, observados os princípios da isonomia e do interesse público.
- 20.13 As normas que disciplinam esta Concorrência serão sempre interpretadas em favor da ampliação da disputa entre os proponentes, desde que não comprometam o interesse da Prefeitura Municipal de Matões do Norte, a finalidade e a segurança da contratação.
- 20.14 Os licitantes assumem todos os custos de preparação e apresentação de suas propostas e a Administração não será, em nenhum caso, responsável por esses custos, independentemente da condução ou do resultado do processo licitatório.
- 20.15 Os documentos eletrônicos produzidos com a utilização de processo de certificação disponibilizada pela ICP-Brasil, nos termos da Medida Provisória nº 2.200-2, de 24 de agosto de 2001, serão recebidos e presumidos verdadeiros em relação aos signatários, dispensando-se o envio de documentos originais e cópias autenticadas em papel.
- 20.16 Em caso de divergência entre disposições deste edital e de seus anexos ou demais peças que compõem o processo, prevalecerá as deste edital.
- 20.17 As decisões, resultados, comunicados e informações referentes a este processo licitatório serão disponibilizadas no site www.licitanet.com.br, no site www.matoesdonorte.ma.gov.br através do "Link" – "LICITAÇÕES", encaminhados via comunicado (por e-mail) para o representan-



MATÕES DO NORTE / MA
PROC. 1908.00-2/2024
FLS. 158
RUB.

te indicado no credenciamento ou, ainda, mediante publicação no Diário Oficial do Município, quando for o caso.

- 20.18 Os casos não previstos neste Edital serão decididos pelo Agente de Contratação.
- 20.19 A participação do proponente implica em aceitação de todos os termos deste Edital.
- 20.20 Serão desconsideradas, para todos os efeitos, quaisquer manifestações que pretenda o licitante atribuir o Agente de Contratação, que não tenham sido exaradas de modo expresse, escrito e disponibilizado a todos os licitantes, necessariamente decorrentes de impugnações, recursos, questionamentos, ou qualquer tipo de provocação devidamente encaminhada ou protocolada em tempo hábil.
- 20.21 Fica eleito, para julgamento de quaisquer questões judiciais resultantes deste Edital, o Foro da Comarca de Cantanhede/MA.
- 20.22 Constituem-se em anexos do presente edital:

ANEXO I	Projeto Básico - Condições Gerais, Especificações e Quantitativos
ANEXO II	Estudo Técnico Preliminar
ANEXO III	Modelo de Proposta
ANEXO IV	Modelo de Atestado de Visita Técnica
ANEXO V	Modelo de Declaração de Renúncia à Visita Técnica
ANEXO VI	Minuta de Contrato

Matões do Norte/MA, XX de XXXX de 2024

Domingos Araújo Casa Nova
Secretário Municipal de Educação, Cultura, Esporte e Lazer



PREFEITURA
MUNICIPAL DE

MATÕES DO NORTE

PREFEITURA MUNICIPAL DE MATÕES DO NORTE/MA
CNPJ Nº 01.612.831/0001-87
AV. DR. ANTÔNIO SAMPAIO, 100 - CENTRO, CEP: 65.468-000
SECRETARIA MUNICIPAL DE EDUCAÇÃO, CULTURA, ESPORTE E LAZER

MATÕES DO NORTE / MA	
PROC.	1908 002/2024
FLS.	159
RUB.	CP

CONCORRÊNCIA Nº XXX/2024

ANEXO I

PROJETO BÁSICO:

Planilha resumo;

Planilha orçamentária;

Memória de cálculo;

Composição de custo unitário;

Cronograma físico financeiro;

Planilha da curva ABC – Serviços;

Composição de BDI;

Composição de encargos sociais;

Memorial descritivo, especificações técnicas, normas de execução;

MATÔES DO NORTE / MA
PROC. 1908002/2024
FLS. 160
RUB. 



PLANILHA RESUMO - LOTE II



Planilha Resumida		
Item	Descrição	Total
1	REFORMA E AMPLIAÇÃO - CRECHE MUNICIPAL MAXIMIANO FERNANDES	R\$ 488.125,65
2	REFORMA E AMPLIAÇÃO - J.I. PEQUENO PRÍNCIPE	R\$ 481.864,05
VALOR TOTAL		R\$ 949.789,70

WELANE PATRICIA NUNES DO
NASCIMENTO:00065948246

Assinado de forma digital por
WELANE PATRICIA NUNES DO
NASCIMENTO:00065948246



MATÕES DO NORTE / MA	
PROC.	1908 002/2024
FLS.	161
RUB.	0

MEMORIAL DESCRITIVO ESPECIFICAÇÕES TÉCNICAS

OBRA: REFORMA E AMPLIAÇÃO –
LOTE II

MATÕES DO NORTE / MA	
PROC.	1908 002/2024
FLS.	162
RUB.	

<i>Dados da Obra</i>	
<i>Objeto/ obra</i>	<i>Obra: Reforma e Ampliação</i>
<i>Local/ implantação</i>	<i>Sede e Zona Rural</i>
<i>Proponente/ proprietário</i>	<i>Prefeitura Municipal de Matões do Norte</i>
<i>Data/ Referência</i>	<i>Agosto/2024</i>
<i>Coordenadas Geográficas</i>	<i>N 9578024 E547281</i>
	<i>-3°37'26,86292''S -44°33'18,73724''W</i>
<i>Localização:</i>	<i>Reforma e Ampliação – Creche M. Maximiano Fernandes – Povoado Coívaras</i>
	<i>Reforma e Ampliação – J.I Pequeno Príncipe – Sede Avenida Principal</i>

Finalidade: O presente Memorial Descritivo tem por finalidade estabelecer os serviços, fixando os métodos construtivos a serem empregados na execução da presente obra de acordo com o projeto anexo, de Reforma e Ampliação das creches Matões do Norte - MA

MEMORIAL DESCRITIVO

EXECUÇÃO DA OBRA

A execução dos serviços ficará a cargo das empresas contratadas/empreiteiras, após os processos licitatórios, que deverão providenciar as Anotações de Responsabilidade Técnica das Obras junto ao Conselho Regional de Engenharia e Agronomia – CREA local, e atender as especificações deste memorial e dos contratos de prestação dos serviços que serão celebrados entre as Empreiteiras e o Ente Federado (contratante). Para a execução dos serviços serão necessários ainda os procedimentos normais de regularização do Responsável Técnico da Empreiteira, junto ao contratante, com relação ao comando da obra (residência), diário de obra, licenças e alvarás.

NORMAS GERAIS

Estas especificações de materiais e serviços são destinadas à compreensão e interpretação dos Projetos de Arquitetura e Planilha Orçamentária. Os demais Projetos Complementares deverão ser elaborados e providenciados pelo ente federado, Prefeitura Municipal de Matões do Norte, e deverão ser obrigatoriamente parte integrante do Contrato da Obra.

Caso haja dúvidas de interpretação sobre as peças que compõem o Projeto de Arquitetura, elas deverão ser dirimidas antes do início da obra com o setor de Engenharia da Prefeitura Municipal de Matões do Norte que ficará responsável pela fiscalização dos serviços. Para eventual necessidade nas alterações de materiais e (ou) serviços propostos, tanto pelo ente federado como pela Empreiteira, deverão ser previamente apreciados pela Divisão de Engenharia do Município, que poderá exigir informações complementares, testes ou análise para embasar Parecer Técnico final à sugestão alternativa apresentada.

Todas as peças gráficas deverão obedecer ao modelo padronizado pela ABNT, devendo ser rubricadas pelo profissional Responsável Técnico da Empresa Contratada.

São obrigações da Empreiteira e do seu Responsável Técnico:

- Obediência às Normas da ABNT e das Normas Reguladoras do Ministério do Trabalho e Emprego.

- Corrigir, às suas expensas, quaisquer vícios ou defeitos ocorridos na execução da obra, objeto do contrato, responsabilizando-se por quaisquer danos causados ao conveniente, decorrentes de negligência, imperícia ou omissão.

Empregar operários devidamente uniformizados e especializados nos serviços a serem executados, em número compatível com a natureza e cronograma da obra.

- Na fase de execução da obra, caso sejam verificadas divergências e inconsistências no projeto, comunicar ao ente federado (contratante), que por sua vez comunicará os fatos à Divisão de Engenharia do Município, para que as devidas providências sejam tomadas.

- Manter atualizados no Canteiro de Obra: Diário, Alvará, Certidões, Licenças, evitando interrupções por embargos.

- Estabelecer um serviço ininterrupto de vigilância da obra, até sua entrega definitiva, responsabilizando-se por quaisquer danos decorrentes da execução que porventura venham a ocorrer nela.

- Manter limpo o local da obra, com remoção de lixos e entulhos para fora do canteiro. Providenciar a colocação das placas exigidas pelo Ministério do Desenvolvimento Social e CREA local.

- Apresentar, ao final da obra, toda a documentação prevista no Contrato de Empreitada por Preço Global.

- Para execução da obra, objeto destas especificações, ficará a cargo da Empreiteira o fornecimento de todo o material, mão de obra, leis sociais, equipamentos e tudo o mais que se fizer necessário para o bom andamento e execução de todos os serviços previstos.

FISCALIZAÇÃO

A Fiscalização dos serviços será feita pelo ente federado, por meio do seu Responsável Técnico e preposto, portanto, em qualquer ocasião, a Empreiteira deverá submeter-se ao que for determinado pelo fiscal.

A Empreiteira manterá na obra, à frente dos serviços e como seu preposto, um profissional devidamente habilitado e residente, que a representará integralmente em todos os

atos, de modo que todas as comunicações dirigidas pelo ente Federado (contratante) ao preposto da Empresa executora terão eficácia plena e total, e serão consideradas como feitas ao próprio empreiteiro. Por outro lado, toda medida tomada pelo seu preposto será considerada como tomada pelo empreiteiro. Ressaltado seja, que o profissional devidamente habilitado, preposto da Empresa executora, deverá estar registrado no CREA local, como Responsável Técnico pela Obra que será edificada.

Poderá a Fiscalização paralisar a execução dos serviços, bem como solicitar que sejam refeitos, quando eles não forem executados de acordo com as especificações, detalhes ou com a boa técnica construtiva. As despesas decorrentes de tais atos serão de inteira responsabilidade da Empreiteira.

A presença da Fiscalização na obra, não exime e sequer diminui a responsabilidade da Empreiteira perante a legislação vigente.

Deverá ser mantido no escritório da obra um jogo completo e atualizado do projeto de arquitetura e dos projetos complementares, as especificações, orçamentos, cronogramas e demais elementos técnicos pertinentes à edificação, que tenham sido aprovados pela Divisão de Engenharia do Município, bem como o Diário de Obra, que será o meio de comunicação entre o Ente Federado (Contratante) e a Empreiteira, no que se refere ao bom andamento da obra.

MATERIAIS E MÃO DE OBRA

As normas aprovadas ou recomendadas, as especificações, os métodos e ensaios, os padrões da Associação Brasileira de Normas Técnicas referentes aos materiais já normalizados, a mão de obra e execução de serviços especificados, serão rigorosamente exigidos.

Em caso de dúvidas sobre a qualidade dos materiais, poderá a Fiscalização exigir análise em instituto oficial, correndo as despesas por conta da Empreiteira.

A guarda e vigilância dos materiais e equipamentos necessários à execução das obras, de propriedade do conveniente, assim como das já construídas e ainda não recebidas definitivamente, serão de total responsabilidade da empreiteira.

INSTALAÇÕES DA OBRA

Ficarão a cargo exclusivo da Empreiteira todas as providências e despesas correspondentes às instalações provisórias da obra, compreendendo o aparelhamento, mão de obra, maquinaria e ferramentas necessárias à execução dos serviços provisórios tais como: barracão; andaimes, tapumes, instalações de sanitários, de luz e telefone, de água etc.

ESPECIFICAÇÕES TÉCNICAS

ADMINISTRAÇÃO DA OBRA:

Compreende os trabalhadores envolvidos no processo de gestão e gerenciamento da obra, bem como os funcionários relacionados ao suporte técnico para controle de qualidade dos materiais empregados na execução do objeto. Ainda, são consideradas as demais despesas administrativas para a total e completa administração da obra.

SERVICIOS PRELIMINARES:

Deverão ser executados, mediante a utilização de equipamentos manuais adequados, para limpeza da área destinada à construção. O material resultante deverá ser retirado da área para que seja colocada a placa com dimensões 2,00x 1,50m, indicativa da obra em local visível. A obra deverá ser executada e vistoriada por profissional habilitado pelo CREA-MA.

DEMOLICÕES E REMOCÇÕES:

Descrição: Execução da demolição de piso cimentado conforme projeto arquitetônico.
Recomendações: Deverão ser tomadas medidas adequadas para proteção contra danos aos operários, aos transeuntes e observadas as prescrições da Norma Regulamentadora NR 18 - Condições de Trabalho na Indústria da Construção (MTb). Uso de mão-de-obra habilitada. Uso obrigatório de Equipamento de Proteção Individual (EPI).

Procedimentos para Execução: Demolir o piso apontado no projeto, no horário adequado conforme combinado com a administração do Fórum e a fiscalização, carregar, transportar e descarregar o entulho em local apropriado e licenciado ambientalmente para esta atividade. Objetos pesados ou volumosos devem ser removidos mediante o emprego de dispositivos mecânicos, ficando proibido o lançamento em queda livre de qualquer material.

REMOÇÕES DE ESQUADRIAS:

Descrição: Retirada de portas, janelas e batentes, com ou sem reaproveitamento.

Recomendações: As portas e janelas que estiverem em condições de reaproveitamento, deverão ser armazenadas em local apropriado. A retirada dos batentes deverá ser feita cuidadosamente de modo a evitar danos na parede onde estão fixados. Uso de mão-de-obra habilitada. Uso obrigatório de Equipamento de Proteção Individual (EPI).

Procedimentos para Execução: Inicialmente, as portas e janelas deverão ser soltas das dobradiças. Em seguida, retirar os batentes ou aduelas, desparafusando-os quando tarugados, ou utilizando-se ponteiros quando forem chumbados nas laterais do vão.

REMOÇÕES DE LOUCAS E METAIS:

Descrição: Remoção de Metais Sanitários, lavatórios, vaso sanitário, existentes, conforme indicação em projeto. Recomendações: Deverão ser tomadas medidas adequadas para proteção contra danos aos operários, aos transeuntes e observadas às prescrições da Norma Regulamentadora NR 18 - Condições de Trabalho na Indústria da Construção. Uso de mão-de-obra habilitada. Uso obrigatório de Equipamento de Proteção Individual (EPI). Procedimentos para execução: Remoção de Metais Sanitários, lavatórios, vaso sanitário utilizando ferramentas adequadas, e por meio de profissional técnico específico da área de instalações hidrossanitária.

REMOÇÕES DE CABEAMENTO ELÉTRICO/ TOMADAS E LUMINÁRIAS

Descrição: Remoção de toda a instalação elétrica vigente, para substituição.

Recomendações: Deverão ser tomadas medidas adequadas para proteção contra danos aos operários, aos transeuntes e observadas às prescrições da Norma Regulamentadora NR 18 - Condições de Trabalho na Indústria da Construção. Uso de mão-de-obra habilitada. Uso obrigatório de Equipamento de Proteção Individual (EPI).

Procedimentos para execução: Deverá ser feito por profissional técnico electricista especializado que deverá proceder com a retirada de toda a fiação antiga evitando até onde for possível causar danos em outros elementos construtivos.

RECUPERAÇÃO ESTRUTURAL EM RACHADURAS:

Será recuperado a estrutura em áreas deterioradas. Os serviços em fundações, contenções e estrutura em concreto armado serão executados em estrita observância às disposições do projeto estrutural. Para cada caso, deverão ser seguidas as Normas Brasileiras específicas, em sua edição mais recente, entre outras:

NBR-6118 Projeto de estruturas de concreto – Procedimento;

NBR-7480 Barras e fios de aço destinados a armaduras para concreto armado;

NBR-5732 Cimento Portland comum – Especificação;

NBR-6120 Cargas para o cálculo de estruturas de edificações;

AMPLIAÇÃO:

FUNDAÇÃO

ESCAVAÇÃO: Deverá ser executada a escavação manual até a cota definida em projeto para que seja executado os blocos (0,40 x 0,40 x 0,40) m e vigas baldrames (0,15 x 0,20) m. Deverão ser tomadas medidas adequadas para proteção contra danos aos operários e observadas as prescrições das Normas NR 18 - Condições de Trabalho na Indústria da Construção (MTb). Uso obrigatório de Equipamento de Proteção Individual (EPI).

Todo a vala deverá ser escavada manualmente obedecendo as dimensões estabelecidas. Parte do material escavado deverá ser reutilizado para aterro. No fundo das valas deverá ser aplicado um lastro de concreto para proteger a armadura do contato direto com o solo.

FÓRMAS: Serão implantadas nas laterais das vigas baldrames obedecendo o alinhamento e prumo adequados para receber a concretagem.

ARMAÇÃO: Serão utilizadas armações com 04 ferros de diâmetros 8,00 mm nas vigas baldrames e tela de amarração de mesmo diâmetro nos blocos. Os mesmos critérios deverão ser considerados para execução das cintas superiores.

CONCRETAGEM: O concreto deverá ser confeccionado em betoneira nas proporções de 1:1,3:1,7 (cimento, areia e brita 01), e deverá ser lançado e adensado de modo que não haja segregação dos agregados.

IMPERMEABILIZAÇÃO: Todas a fundação, após a cura do concreto, deverá ser impermeabilizada com o uso de manta asfáltica, duas demãos, aplicadas em todas as faces da viga baldrame e blocos.

SUPERESTRUTURA: FÔRMAS: Serão implantadas nas laterais dos pilares obedecendo o alinhamento e prumo adequados para receber a concretagem. **ARMAÇÃO:** Serão utilizadas armações com 04 ferros (aço CA – 50) de diâmetros 10,00 mm, amarrados com estribos de aço com diâmetro de 5,00 mm, sendo cada pilar distante a cada 3,00 m, com 30,00 cm de arranque nos blocos de fundação.

CONCRETAGEM: O concreto deverá ser confeccionado em betoneira nas proporções de 1:1,3:1,7 (cimento, areia e brita 01), e deverá ser lançado e adensado de modo que não haja segregação dos agregados. Este deverá obedecer ao tempo de cura de 28 dias.

ESTRUTURA DE CONCRETO:

FUNDAÇÃO

O sistema de fundações é composto por blocos armados de coroamento e vigas baldrame em concreto armado. Todo o sistema de fundações, este profundo ou não, deve ser executado em conformidade com as disposições do Projeto Estrutural, sendo respeitadas as dimensões de projeto e em acordo com as capacidades de carga previstas para cada bloco. Previamente à concretagem das estruturas, as fôrmas e cavas deverão estar limpas e isentas de resíduos, poeiras, graxas e outros materiais que possam prejudicar o desempenho da estrutura. Quanto às armaduras, devem ser respeitados os recobrimentos mínimos estabelecidos em projeto, sendo que o aço empregado deve encontrar-se limpo, livre de impurezas e sem sinais de corrosão. Quaisquer desacordos entre projeto e execução devem ser imediatamente comunicados à FISCALIZAÇÃO da obra, que deverá entrar em contato com o projetista para verificação da situação e correção, caso necessário.

SUPERESTRUTURA

A superestrutura deverá ser executada em pilares e vigas de concreto moldados in loco, conforme dimensões e detalhamento projetados, produzido e executado de forma a resistir aos carregamentos da estrutura. A superestrutura será executada em concreto armado moldado in loco e fôrmas de madeira. Os pilares e vigas deverão ser armados com aço CA-50 e/ou CA-60, conforme disposição e dimensões do projeto estrutural. Os vergalhões deverão encontrar-se livres de pós, poeiras, graxas e demais materiais que possam interferir e prejudicar em sua aderência ao concreto. As fôrmas, previamente às concretagens, deverão encontrar-se também limpas e molhadas e, ainda, deverão ser conferidos todos os escoramentos de forma a garantir a segurança e estabilidade da estrutura durante e após a concretagem, até o fim de seu período de cura.

COBERTURA

Ampliação: A estrutura do telhado da ampliação será construída de tesouras metálicas calculados e fornecidos e executados por empresa especializada e habilitada para o fornecimento de estruturas metálicas.

Material de cobertura: As telhas será fibrocimento 6mm. Para impermeabilização da cobertura serão instalados rufos metálicos em chapa de aço galvanizado nº 24 com largura mínima de 20 cm chumbadas na alvenaria e fixadas a cobertura em todo o perímetro.

Reforma da cobertura em alguns pontos aleatório da cobertura serão substituídas as telhas defeituosas e quebradas, por telha nova em fibrocimento 6mm nos padrões existentes na obra. A estrutura do telhado não sofrerá intervenção

Troca de beirais Todos os beirais com forro em madeira existentes serão substituídos, sendo instalados novos beirais (tabeiras) em madeira e forro em PVC 8mm, com dimensões conforme projeto.

Troca de Forro Interno Todo o forro em madeira existentes (exceto nas salas onde tem laje) serão substituídos por forro em PVC 8mm, com dimensões conforme projeto.

Ampliação Será executado forro em PVC 8mm, e tabeiras de madeira ,com dimensões conforme projeto.

ESQUADRIAS:

JANELAS:

As esquadrias deverão ser em alumínio com vidro, 2 ou 4 folhas de vidros e com gradil de ferro de acordo com o projeto arquitetônico, aplainadas, desempenadas, lixadas e obedecer rigorosamente a localização, dimensões e as indicações do projeto arquitetônico. Os Basculantes deverão ser de alumínio e vidro tipo maxim-ar, aplainados, desempenados, e lixados, obedecendo rigorosamente a localização, dimensões indicadas no projeto arquitetônico.

PORTAS:

Nas portas deverão ser instaladas fechaduras com maçaneta e tambor que permitam abrir e fechar ambos os lados. Serão usadas 3 dobradiças nas portas, com dimensões 2 ½"x 3". Deverão ser usadas ferragens de primeira qualidade, de acordo com o padrão A.B.N.T. O portão de acesso da unidade as quais serão necessário a implantação ou substituição deverá ser em chapa de ferro 3mm, de abrir, de 2,00x2,50 e 2,10 x 2,50, quadro em tubo de ferro galvanizado de 2", chapa de ferro nº 18, inclusive dobradiças e trancas/ferrolho.

FORRO

Será executado em toda a unidade Forro placas de gesso, de boa qualidade, com estrutura de fixação em metalon ou similar. Deverá ser executado e entregue em perfeitas condições, sem quaisquer resquícios de sujeira ou coloração amarelada, com todas as peças encaixadas corretamente. A qualidade do serviço de acabamento deverá ser comprovada pela Fiscalização. Caso não seja aprovada, empresa deverá proceder com os ajustes que forem estabelecidos.

ALVENARIA:

Será executada toda em tijolos cerâmicos (9x14x19) m. Os tijolos deverão ser de boa qualidade, sem empenos, defeitos, diferenças de medidas e bem recozidos, seu assentamento deverá ser feito com argamassa de cimento e areia. As paredes deverão obedecer às dimensões dos desenhos e detalhes, e as fiadas deverão ser galgadas por igual, alinhadas, apumadas e niveladas, com junta de no máximo 1,5cm de espessura.

Toda a tubulação, se existente, será embutida nas paredes e deverão ser envolvidas no seu perímetro, com argamassa de cimento e areia no traço 1:3. Para melhor aderência da alvenaria de tijolos com as superfícies de concreto deverão ser chapiscadas as faces inferiores (fundo de vigas e vergas), com argamassa de cimento e areia grossa, no traço 1:3.

REVESTIMENTOS

ARGAMASSADOS:

CHAPISCO: Todas as alvenarias a serem revestidas com cerâmicas serão previamente chapiscadas, com argamassa de cimento e areia média úmida no traço 1:3. As superfícies deverão ser limpas e adequadamente molhadas antes da aplicação. A espessura máxima do chapisco será de 5mm. Deverá ser aplicado nas paredes de ampliação da cozinha e no teto.

EMBOÇO: Todas as alvenarias internas e externas que serão revestidas com cerâmica, receberão emboço com argamassa no traço 1:1:4 de cimento, cal hidratada e areia grossa. Deverão ser reguados e somente executados após a completa pega dos chapiscos, com espessura de 1,5cm. A aplicação deverá ser feita sobre superfície previamente umedecida. Quando houver necessidade, em casos especiais, aplicar emboço com espessura superior a 2 cm. Recomenda-se aplicá-lo em 02 (duas) camadas, sendo a primeira chapada com colher de pedreiro e a segunda sarrafeada.

Os emboços serão fortemente comprimidos contra as superfícies e apresentarão acabamento áspero ou entrecortado de sulcos para facilitar a aderência. Esse objetivo poderá ser alcançado com o emprego de uma tábua, com pregos, conduzida em linhas onduladas, no sentido horizontal, arranhando a superfície do emboço.

REBOCO OU MASSA ÚNICA: serão executados com argamassa de cimento, cal e areia peneirada, com traço de 1:2:8 e ter espessura máxima de: - interno 20mm e - externo 25mm. A execução do reboco será iniciada após 48 horas do lançamento do emboço, com a superfície limpa e molhada com broxa. Antes de ser iniciado o reboco, dever-se-á verificar se os marcos, batentes e peitoris já se encontram perfeitamente colocados. Os rebocos regularizados e desempenados, à régua e desempenadeira, deverão apresentar aspecto uniforme, com paramentos perfeitamente planos, não sendo tolerada qualquer ondulação ou desigualdade na superfície. O acabamento final deverá ser executado com desempenadeira revestida com feltro, camurça ou borracha macia. Quando houver possibilidade de chuvas, a aplicação do reboco externo não será iniciada ou, caso já o tenha sido, será interrompida. Na eventualidade da ocorrência de temperaturas elevadas, os rebocos externos executados em uma jornada de trabalho terão as suas superfícies molhadas ao término dos trabalhos.

CERÂMICOS

A CONTRADA deverá fornecer e assentar revestimentos cerâmicos em porcelanato, com dimensões mínimas de 10 x10 cm, cor a serem definidas pela Equipe Técnica da Prefeitura

(CONTRATANTE) e nos locais dispostos no projeto arquitetônico e orçamento. A argamassa colante para fixação deverá ser tipo ACII, de primeira qualidade e sua dosagem e preparos executados conforme a especificação do fabricante.

A aplicação da argamassa colante deverá ser feita com desempenho dentado metálico 8,0mm, a mesma deverá ser aplicada no emboço de baixo para cima, formando sulcos verticais na alvenaria, no caso de as peças cerâmicas serem maior que 30x30cm, a argamassa colante além de ser aplicada apenas na alvenaria, também deverá aplicada de forma circular na peça cerâmica antes da aplicação da mesma. É obrigatório o uso de martelo de borracha no auxílio do assentamento para evitar a danificação das peças cerâmicas. Antes da aplicação da argamassa colante não será necessária a umidificação da parede (emboço), salvo condições especiais, como exposição ao sol e/ou vento devendo em tais condições ser consultada a FISCALIZAÇÃO.

Os revestimentos deverão ser assentados de baixo para cima sendo que o controle dos prumos vertical e horizontal deverá ser feito com o auxílio de régua de alumínio e fios de nylon. Deverá ser observada rigorosamente a uniformização da aplicação dos azulejos nas paredes de uma mesma dependência. Os azulejos deverão ter juntas a prumo não superiores a 3mm, utilizando espaçadores de plásticos. Os azulejos quando cortados deverão ter suas bordas acabadas além de não apresentarem rachaduras ou emendas.

Todos os arremates de arestas vivas (incluindo-se peitoris e requadros de janelas) deverão ser obrigatoriamente executados de modo a não deixar a face lateral da cerâmica aparente. O rejuntamento deverá ser feito com argamassa pré-fabricada tipo flexível, como no mínimo 12h após o assentamento, removendo logo em seguida o excesso através de uma esponja molhada e um pano seco e limpo.

Não podendo ser utilizadas borrachas e "chinelos". A cor da argamassa para rejuntamento dos azulejos deverá ser definida pela Equipe Técnica da Prefeitura (CONTRATANTE), sendo obrigatoriamente de primeira qualidade, sua dosagem e preparo executados conforme a especificação do fabricante.

REVISÃO DA INSTALAÇÃO ELÉTRICA:

A CONTRATADA deverá fornecer e instalar toda a rede elétrica, incluindo fiação, tomadas, interruptores, caixas de passagens, espelhos, eletrodutos, disjuntores, caixa de distribuição, suportes para iluminação e lâmpadas, deixando-os em perfeitas condições de funcionamento.

As instalações elétricas deverão ser executadas de acordo com as especificações técnicas de projeto elétrico, observando todas as prescrições para materiais e execução, conforme normas específicas da ABNT e da concessionária local (EQUATORIAL).

Do quadro geral, localização no padrão de entrada de energia, partirão os alimentadores de energia, que serão em cabos unipolares isolados para 0,6/1,0KV, marca Sintenax ou equivalentes. Estes irão alimentar os quadros de distribuição de cada obra, responsáveis pela distribuição de energia nos ambientes, destinados a alimentar todos os circuitos como tomadas, iluminação e aparelhos de ar condicionado. Qualquer prescrição que não esteja contida neste memorial e/ou no projeto elétrico, deverá ser consultada a FISCALIZAÇÃO e/ou Equipe Técnica da Prefeitura Municipal (CONTRATANTE).

PISO:

PISO CIMENTADO:

Execução de piso cimentado pela distribuição de argamassa sobre a base ou lastro de pavimentação em área externa, com finalidade de corrigir irregularidades e nivelar a superfície.

Deve-se cuidar para que as condições climáticas não interfiram na aplicação e cura da argamassa. Não deve ser executado em dias chuvosos e protegido da ação direta do sol logo após a aplicação. O traço deve ser ajustado experimentalmente, observando-se a característica da argamassa quanto a trabalhabilidade. O afastamento máximo entre juntas paralelas será de 1,20 m. A disposição das juntas obedecerá ao desenho simples devendo ser evitados cruzamentos em ângulos e juntas alternadas.

Sobre a base ou lastro previamente limpo e umedecido fixam-se gabaritos, distantes 2 m a 3 m entre si, que devem ser usados como referência do nivelamento da superfície. Colocar as juntas de dilatação, que poderão ser de plástico, vidro ou outro material compatível formando quadrados. A argamassa de cimento e areia média ou grossa sem peneirar, no traço 1:4, é lançada sobre a base ou lastro, distribuído sobre a superfície, regularizado e nivelado com auxílio de régua metálica.

PISO CERÂMICO:

As cerâmicas deverão ser de boa qualidade, aplicada internamente apenas nas áreas que precisarem de troca, serão assentadas com argamassa de cimento e areia fina, no traço 1:3, sendo o rejuntamento em argamassa/pasta de cimento branco e areia fina, no traço 1:2.

CERÂMICA: A CONTRADA deverá fornecer e assentar revestimentos cerâmicos com dimensões mínimas de 33x45cm, cor a serem definidas pela Equipe Técnica da Prefeitura (CONTRATANTE) e nos locais dispostos no projeto arquitetônico e orçamento. A argamassa colante para fixação deverá ser tipo ACII, de primeira qualidade e sua dosagem e preparos executados conforme a especificação do fabricante.

A aplicação da argamassa colante deverá ser feita com desempeno dentado metálico 8,0mm, a mesma deverá ser aplicada no emboço de baixo para cima, formando sulcos verticais na alvenaria.

É obrigatório o uso de martelo de borracha no auxílio do assentamento para evitar a danificação das peças cerâmicas. Antes da aplicação da argamassa colante não será necessária a umidificação da parede (emboço), salvo condições especiais, como exposição ao sol e/ou vento devendo em tais condições ser consultada à FISCALIZAÇÃO.

Os revestimentos deverão ser assentados de baixo para cima sendo que o controle dos prumos vertical e horizontal deverá ser feito com o auxílio de réguas de alumínio e fios de nylon.

Deverá ser observada rigorosamente a uniformização da aplicação dos azulejos nas paredes de uma mesma dependência. Os azulejos deverão ter juntas a prumo não superiores a 3mm, utilizando espaçadores de plásticos. Os azulejos quando cortados deverão ter suas bordas acabadas além de não apresentarem rachaduras ou emendas.

Todos os arremates de arestas vivas deverão ser obrigatoriamente executados de modo a não deixar a face lateral da cerâmica aparente. O rejuntamento deverá ser feito com argamassa pré-fabricada tipo flexível, como no mínimo 12h após o assentamento, removendo logo em seguida o excesso através de uma esponja molhada e um pano seco e limpo.

Não podendo ser utilizadas borrachas e "chinelos". A cor da argamassa para rejuntamento dos azulejos deverá ser definida pela Equipe Técnica da Prefeitura (CONTRATANTE), sendo obrigatoriamente de primeira qualidade, sua dosagem e preparo executados conforme a especificação do fabricante.

INSTALAÇÃO HIDRÁULICA:

Toda rede hidráulica da edificação, bem como a rede de esgotamento sanitário e rede de drenagem pluvial deverá atender a NBR 5626, NBR 8160 e NBR 10844 respectivamente. As instalações hidráulicas, de esgoto e água pluvial obedecerão às especificações contidas na

planilha, bem como às normas. Lavatório e vasos sifonados em louça branca, válvula de descarga, torneira cromada de mesa para lavatório, ralo sifonado com grelha redonda.

INSTALAÇÃO SANITÁRIA:

Toda a instalação será em PVC, com juntas soldadas nos diâmetros estabelecidos pelo projeto, com declividade mínima de 2%. Todos os ralos serão 150x50x50mm. O esgotamento proveniente do vaso sanitário será dirigido para a caixa de inspeção que conduzirá até a fossa séptica.

PINTURA E ACABAMENTOS:

A CONTRATADA deverá, antes de aplicar a tinta, preparar a superfície tornando-a limpa, seca, lisa, isenta de graxas, óleos, poeiras, ceras, resinas, sais solúveis e ferrugem, corrigindo-se a porosidade, quando exagerada. As superfícies de acabamento internas (paredes, tetos e forros) receberão acabamento em tinta base acrílica ou e as externas acrílica (alvenarias e beirais de lajes) em tinta base acrílica. Antes da realização da pintura ou aplicação da textura é obrigatória a realização de um teste de coloração, utilizando a base com a cor selecionada pela FISCALIZAÇÃO. Deverá ser preparada uma amostra de cores com as dimensões mínimas de 0,50x1,00m no próprio local a que se destina, para aprovação da FISCALIZAÇÃO. Deverão ser usadas as tintas já preparadas em fábricas, não sendo permitidas composições, salvo se especificadas pelo projeto ou FISCALIZAÇÃO. As tintas aplicadas serão diluídas conforme orientação do fabricante e aplicadas na proporção recomendada. As camadas serão uniformes, sem corrimento, falhas ou marcas de pincéis.

Para a execução de qualquer tipo de pintura as superfícies a serem pintadas serão cuidadosamente limpas, escovadas e raspadas, de modo a remover sujeiras, poeiras e outras substâncias estranhas, serão protegidas quando perfeitamente secas e lixadas, cada demão de tinta somente será aplicada quando a precedente estiver perfeitamente seca, devendo-se observar um intervalo de 24 horas entre demãos sucessivas, igual cuidado deverá ser tomado entre demãos de tinta e de massa plástica, observando um intervalo mínimo de 48 horas após cada demão de massa, deverão ser adotadas precauções especiais, a fim de evitar respingos de tinta em superfícies não destinadas à pintura, como vidros, ferragens de esquadrias e outras. As superfícies e peças deverão ser protegidas e isoladas com tiras de papel, pano ou outros materiais e os salpicos deverão ser removidos, enquanto a tinta estiver fresca, empregando-se um removedor adequado, sempre que necessário.

A CONTRATADA deverá fornecer e aplicar pintura na cor branco sobre superfície de reboco, com no mínimo duas demãos, conforme indicação no projeto. Em todas as superfícies rebocadas, deverão ser verificadas eventuais trincas ou outras imperfeições visíveis, aplicando-se enchimento de massa, conforme o caso, e lixando-se levemente as áreas que não se encontrem bem niveladas e aprumadas. As superfícies deverão estar perfeitamente secas, sem gordura, lixadas e seladas para receber o acabamento.

SERVICOS DIVERSOS:

Serão instalados quadros com fórmica branca nas Salas de aulas, quadro verde em mural, e Prateleiras em locais citados em Projeto arquitetônico.

Deverá ser instalado caixa d'água em polietileno de 2.000L na estrutura em concreto armado que será executada.

PORTAL DE ACESSO:

Será construído portal de acesso na entrada da Escola, seguindo todo o detalhamento em projeto Arquitetônico e em obediência a Norma: NBR16868, e as demais citadas no presente memorial.

RECUPERAÇÃO DO MURO DA ESCOLA:

FUNDAÇÃO:

ESCAVAÇÃO: Deverá ser executada a escavação manual até a cota definida em projeto para que seja executado os blocos (0,40 x 0,40 x 0,40) m e vigas baldrames (0,15 x 0,20) m. Deverão ser tomadas medidas adequadas para proteção contra danos aos operários e observadas as prescrições das Normas NR 18 - Condições de Trabalho na Indústria da Construção (MTb). Uso obrigatório de Equipamento de Proteção Individual (EPI).

Todo a vala deverá ser escavada manualmente obedecendo as dimensões estabelecidas. Parte do material escavado deverá ser reutilizado para aterro. No fundo das valas deverá ser aplicado um lastro de concreto para proteger a armadura do contato direto com o solo.

FÓRMAS: Serão implantadas nas laterais das vigas baldrames obedecendo o alinhamento e prumo adequados para receber a concretagem.

ARMAÇÃO: Serão utilizadas armações com 04 ferros de diâmetros 8,00 mm nas vigas baldrames e tela de amarração de mesmo diâmetro nos blocos. Os mesmos critérios deverão ser considerados para execução das cintas superiores.

CONCRETAGEM: O concreto deverá ser confeccionado em betoneira nas proporções de 1:1,3:1,7 (cimento, areia e brita 01), e deverá ser lançado e adensado de modo que não haja segregação dos agregados.

SUPERESTRUTURA

FÔRMAS: Serão implantadas nas laterais dos pilares obedecendo o alinhamento e prumo adequados para receber a concretagem.

ARMAÇÃO: Serão utilizadas armações com 04 ferros (aço CA – 50) de diâmetros 10,00 mm, amarrados com estribos de aço com diâmetro de 5,00 mm, sendo cada pilar distante a cada 3,00 m, com 30,00 cm de arranque nos blocos de fundação.

CONCRETAGEM: O concreto deverá ser confeccionado em betoneira nas proporções de 1:1,3:1,7 (cimento, areia e brita 01), e deverá ser lançado e adensado de modo que não haja segregação dos agregados. Este deverá obedecer ao tempo de cura de 28 dias.

ALVENARIA:

Será executada toda em tijolos cerâmicos (9x14x19) m. Os tijolos deverão ser de boa qualidade, sem empenos, defeitos, diferenças de medidas e bem recozidos, seu assentamento deverá ser feito com argamassa de cimento e areia. As paredes deverão obedecer às dimensões dos desenhos e detalhes, e as fiadas deverão ser galgadas por igual, alinhadas, apuradas e niveladas, com junta de no máximo 1,5cm de espessura.

Toda a tubulação, se existente, será embutida nas paredes e deverão ser envolvidas no seu perímetro, com argamassa de cimento e areia no traço 1:3. Para melhor aderência da alvenaria de tijolos com as superfícies de concreto deverão ser chapiscadas as faces inferiores (fundo de vigas e vergas), com argamassa de cimento e areia grossa, no traço 1:3.

CHAPISCO: Todas as alvenarias a serem revestidas com cerâmicas serão previamente chapiscadas, com argamassa de cimento e areia média úmida no traço 1:3. As superfícies deverão ser limpas e adequadamente molhadas antes da aplicação. A espessura máxima do chapisco será de 5mm.

EMBOÇO: Todas as alvenarias internas e externas que serão revestidas com cerâmica, receberão emboço com argamassa no traço 1:1:4 de cimento, cal hidratada e areia grossa. Deverão ser reguados e somente executados após a completa pega dos chapiscos, com espessura de 1,5cm. A aplicação deverá ser feita sobre superfície previamente umedecida. Quando houver necessidade, em casos especiais, aplicar emboço com espessura superior a 2

cm. Recomenda-se aplicá-lo em 02 (duas) camadas, sendo a primeira chapada com colher de pedreiro e a segunda sarrafeada. Os emboços serão fortemente comprimidos contra as

superfícies e apresentarão acabamento áspero ou entrecortado de sulcos para facilitar a aderência. Esse objetivo poderá ser alcançado com o emprego de uma tábua, com pregos, conduzida em linhas onduladas, no sentido horizontal, arranhando a superfície do emboço.

CONSTRUÇÃO DE ESTRUTURA PARA CAIXA D'ÁGUA

Deverá ser construída estrutura para caixa d'água na altura de 4,00 m, sob 04 apoios (pilares) no espaçamento de 2,00 x 1,50 amarrados com cintas superiores, sob laje pré-moldada, conforme os parâmetros a seguir:

FUNDAÇÃO

O sistema de fundações é composto por blocos armados de coroamento e vigas baldrame em concreto armado. Todo o sistema de fundações, este profundo ou não, deve ser executado em conformidade com as disposições do Projeto Estrutural, sendo respeitadas as dimensões de projeto e em acordo com as capacidades de carga previstas para cada bloco. Previamente à concretagem das estruturas, as fôrmas e cavas deverão estar limpas e isentas de resíduos, poeiras, graxas e outros materiais que possam prejudicar o desempenho da estrutura. Quanto às armaduras, devem ser respeitados os recobrimentos mínimos estabelecidos em projeto, sendo que o aço empregado deve encontrar-se limpo, livre de impurezas e sem sinais de corrosão. Quaisquer desacordos entre projeto e execução devem ser imediatamente comunicados à FISCALIZAÇÃO da obra, que deverá entrar em contato com o projetista para verificação da situação e correção, caso necessário.

SUPERESTRUTURA

A superestrutura deverá ser executada em pilares e vigas de concreto moldados in loco, conforme dimensões e detalhamento projetados, produzido e executado de forma a resistir aos carregamentos da estrutura. A superestrutura será executado em concreto armado moldado in loco e fôrmas de madeira. Os pilares e vigas deverão ser armados com aço CA-50 e/ou CA-60, conforme disposição e dimensões do projeto estrutural. Os vergalhões deverão encontrar-se livres de pós, poeiras, graxas e demais materiais que possam interferir e prejudicar em sua

aderência ao concreto. As fôrmas, previamente às concretagens, deverão encontrar-se também limpas e molhadas e, ainda, deverão ser conferidos todos os escoramentos de forma a garantir a segurança e estabilidade da estrutura durante e após a concretagem, até o fim de seu período de cura.

SERVICOS FINAIS:

A reforma deverá ser entregue com todas as instalações em perfeito estado de funcionamento telhado sem goteira, pintura sem mancha, azulejo limpos, pisos lavados, ferragens e esquadrias polidas e lubrificadas e limpeza da área onde foi instalado o canteiro, sem resto de materiais e entulho. Todo e qualquer serviço, deverá ser executado conforme projeto e planilha orçamentária não sendo permitidas alterações sem autorização escrita do responsável técnico sob pena do proprietário ou o construtor arcarem com as responsabilidades pelo que vier a ocorrer.

Matões do Norte, agosto 2024

WELANE PATRICIA
NUNES DO
NASCIMENTO:00065
948246

Assinado de forma digital
por WELANE PATRICIA
NUNES DO
NASCIMENTO:000659482
46

Welane Patrícia Nunes Do Nascimento
Engenheira Civil
CREA: ° 111583494-0

MATÕES DO NORTE / MA
 PROC. 1908/02/2024
 FLS. 182
 RUB. A

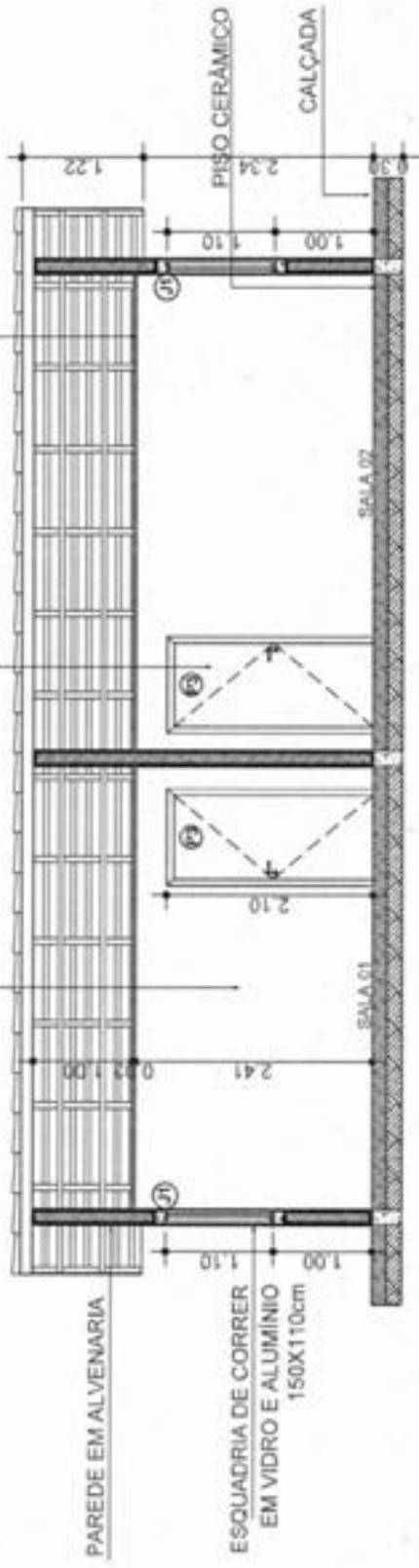

03 CORTE AA
 Esc: 1/50

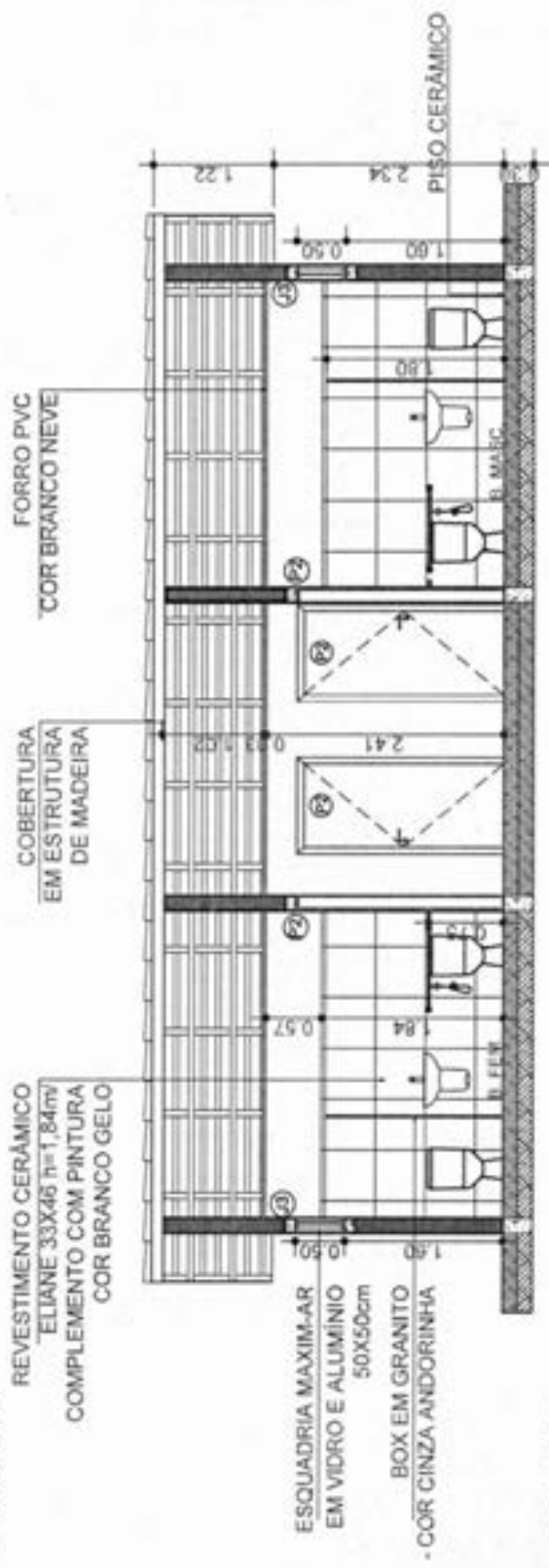

04 CORTE BB
 Esc: 1/50

WELANE PATRICIA NUNES
 DO
 NASCIMENTO:00065948246
 Assinado de forma digital
 por WELANE PATRICIA
 NUNES DO
 NASCIMENTO:00065948246

Projeto	CRECHE MUNICIPAL MAURIMMO FERNANDES	Local de obra	CORNOVAS	Distrito	RURAL
Execução	SOLIMAR ALVES DE OLIVEIRA	Projeto	PREFEITURA MUNICIPAL DE MATÕES DO NORTE/MA	Distrito	URBANO
Interventor	ELINE GASPARI DE SENA, CAU-MA, A193002-8	Projeto	CORTES	Distrito	URBANO

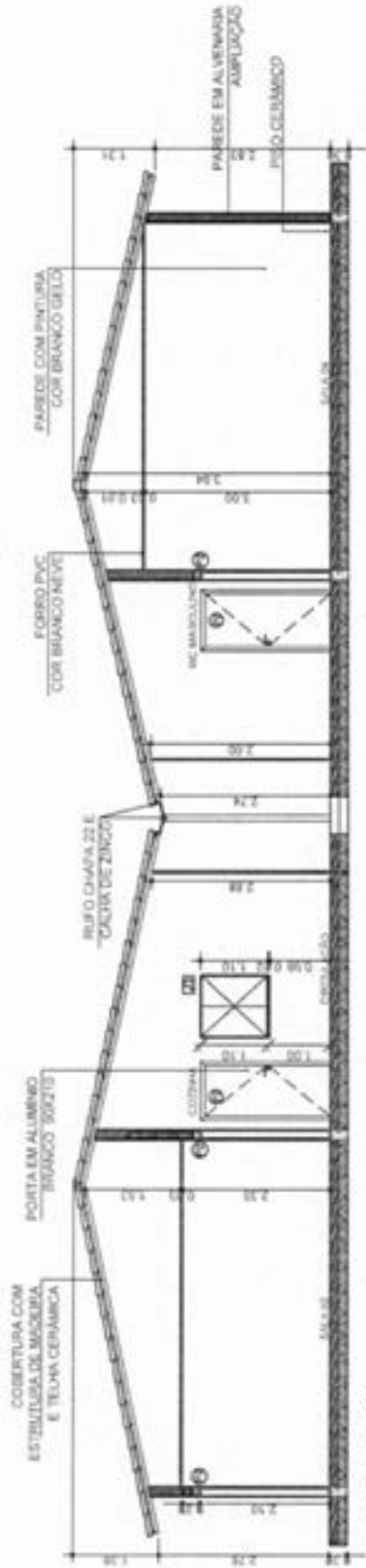

05 CORTE CC
Esc: 1/75

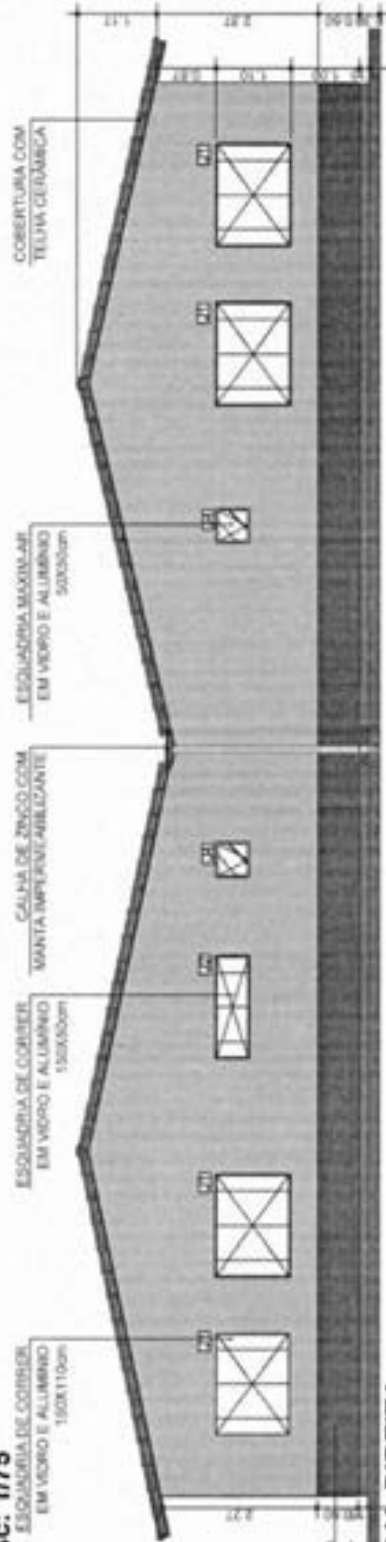

06 LATERAL DIREITA
Esc: 1/75

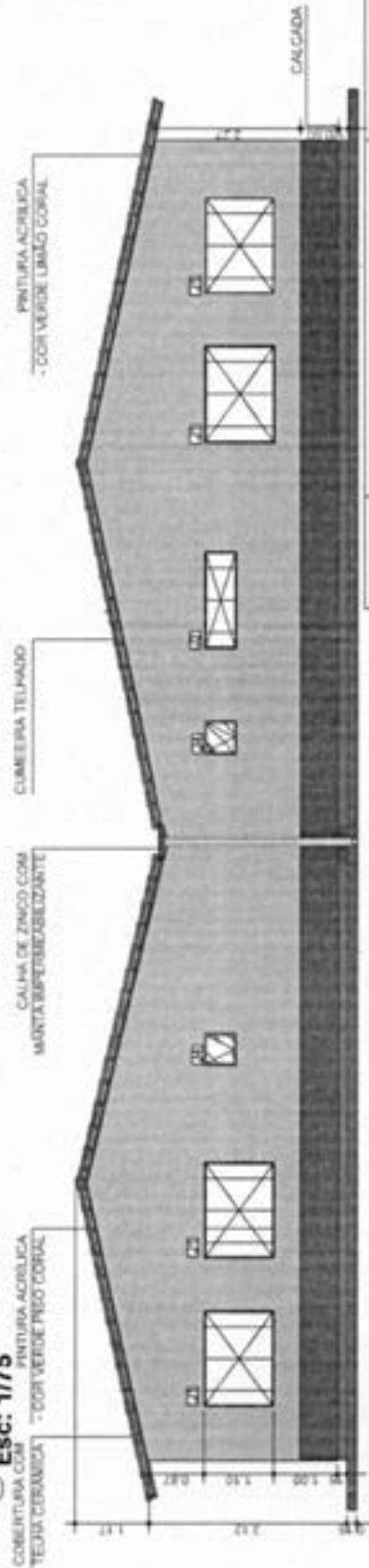

07 LATERAL ESQUERDA
Esc: 1/75

MATÕES DO NORTE / MA
PROC. 19 08 00 2/202 4
FLS. 183
RUB.

WELANE PATRÍCIA NUNES / Assessoria de forma digital por DO
WELANE PATRÍCIA NUNES DO NASCIMENTO:00065948246 / NASCIMENTO:00065948246

Projeto: CRECHE MUNICIPAL MAURIMÁRIO FERNANDES
Local de obra: CORUMBAS
Proprietário: PREFEITURA MUNICIPAL DE MATÕES DO NORTE/MA
Arquiteta: ELINE GASPAR DE SOUSA, CAU-MA, A185002-8
Corte e vistas: CORTE E VISTAS
Número: 6406 / 830670204
Data: 1/75

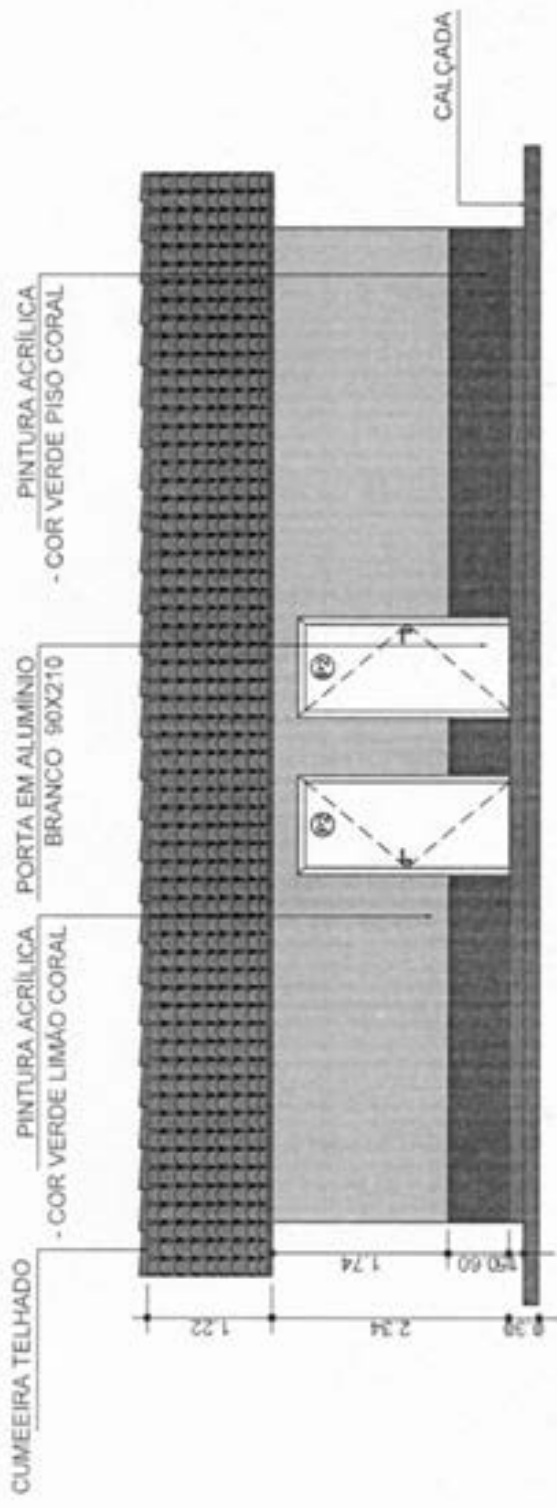

08 FACHADA
Esc: 1/50

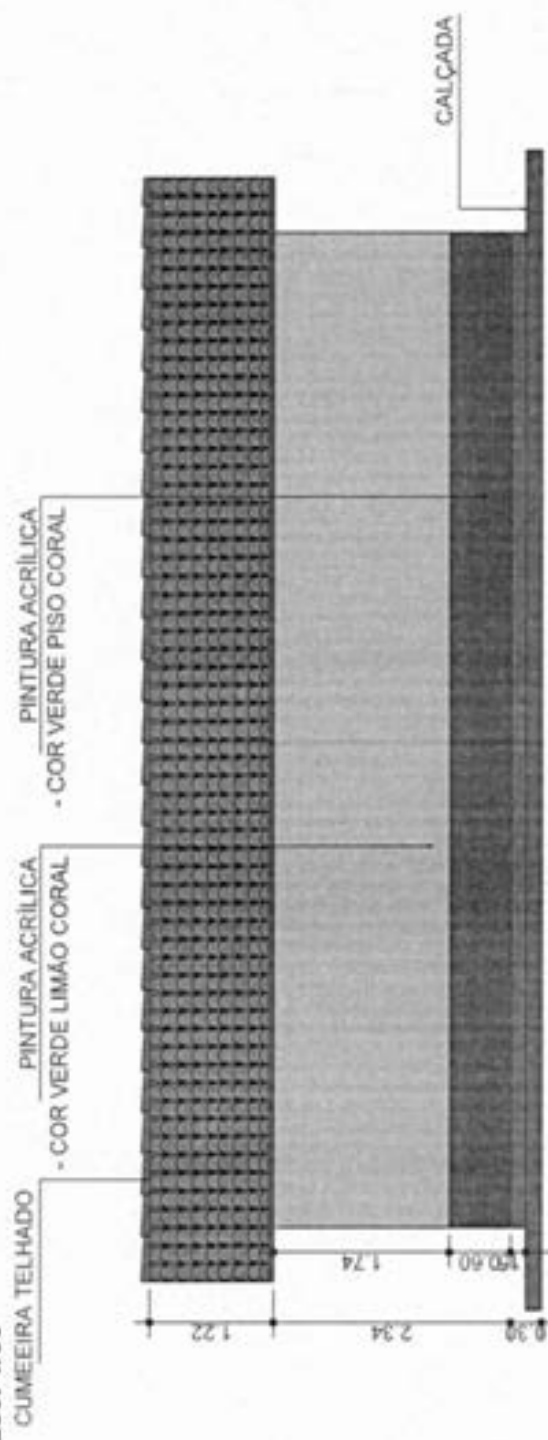

09 VISTA POSTERIOR
Esc: 1/50

MATÕES DO NORTE / MA
 PROC. 1908 002/2024
 FLS. 184
 RUB. *CV*

WELANE PATRÍCIA NUNES DO
 NASCIMENTO:00065948246
 Assinado de forma digital
 por WELANE PATRÍCIA
 NUNES DO
 NASCIMENTO:00065948246

Projeto	CRECHE MUNICIPAL MAURÍCIO FERNANDES	Local de obra	CORUMBAS	Assinatura	RURAL
Execução	SOLMAR ALVES DE OLIVEIRA	Proprietário	PREFEITURA MUNICIPAL DE MATÕES DO NORTE/MA	Matrícula	0009/8004/2024
Responsável Técnico	ELINE GASPAR DE SOUZA, CAL/MA, A193002-8	Inscrição	VISTAS	Valor	1075

MATÕES DO NORTE / MA
 PROC. 1908 00 21202 4
 FLS. 185
 RUB. *CD*

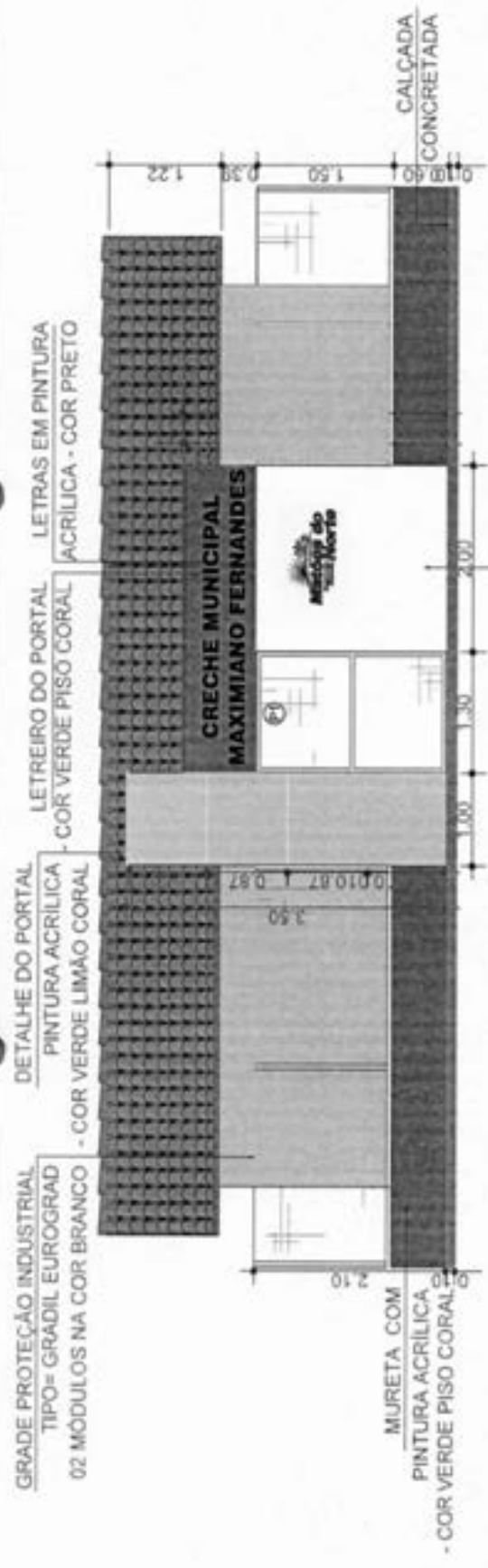

10 VISTA PORTAL
 Esc: 1/50

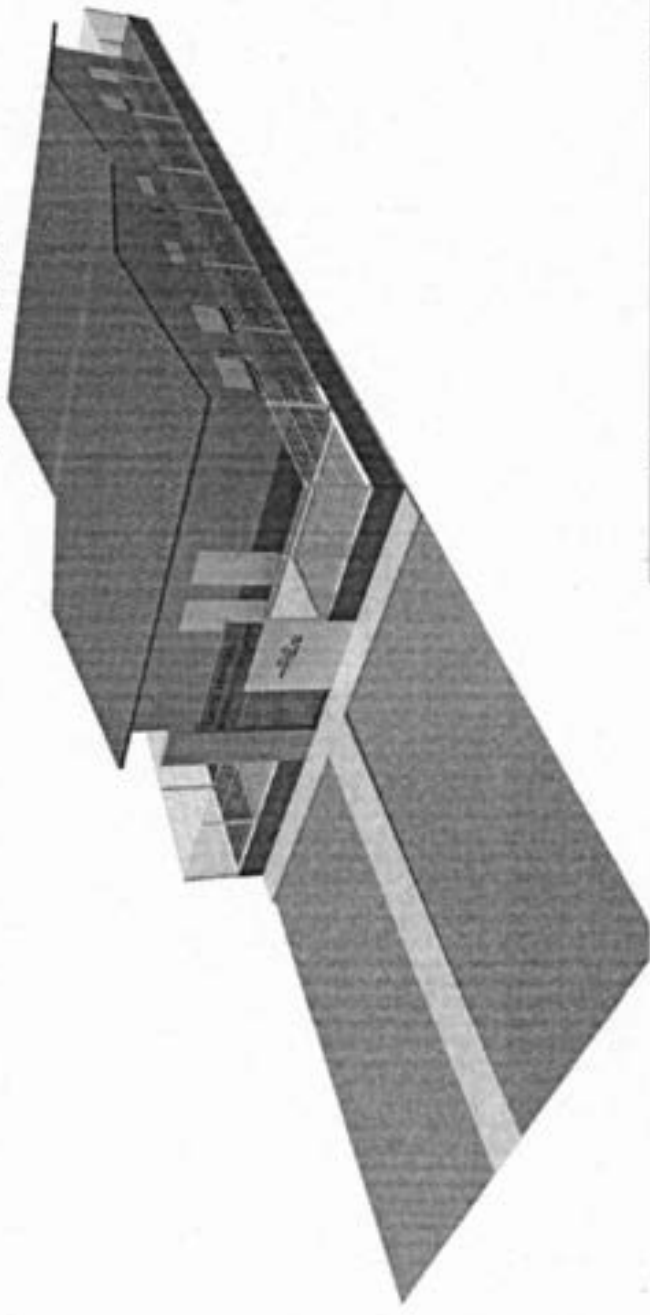

11 PERSPECTIVA

Assinado de forma digital por
 WELANE PATRÍCIA NUNES DO
 NASCIMENTO 00065948246 /
 NASCIMENTO:00065948246

	CRECHE MUNICIPAL MAXIMIANO FERNANDES ROLMAR ALVES DE OLIVEIRA REPRESENTANTE LEGAL ELINE GASPARI DE SOUZA, CAU/MA, A193002-8	Local de obra: CORUMAS Prefeitura Municipal de Matões do Norte/MA Vistas E 30	Tipo de obra: RURAL
Matões do Norte	ELINE GASPARI DE SOUZA, CAU/MA, A193002-8	Vistas E 30	Data: 09/06/2024
			Escala: 1/75

MATÕES DO NORTE / MA
 PROC. 1908 00-2/2024
 186
 RUD:

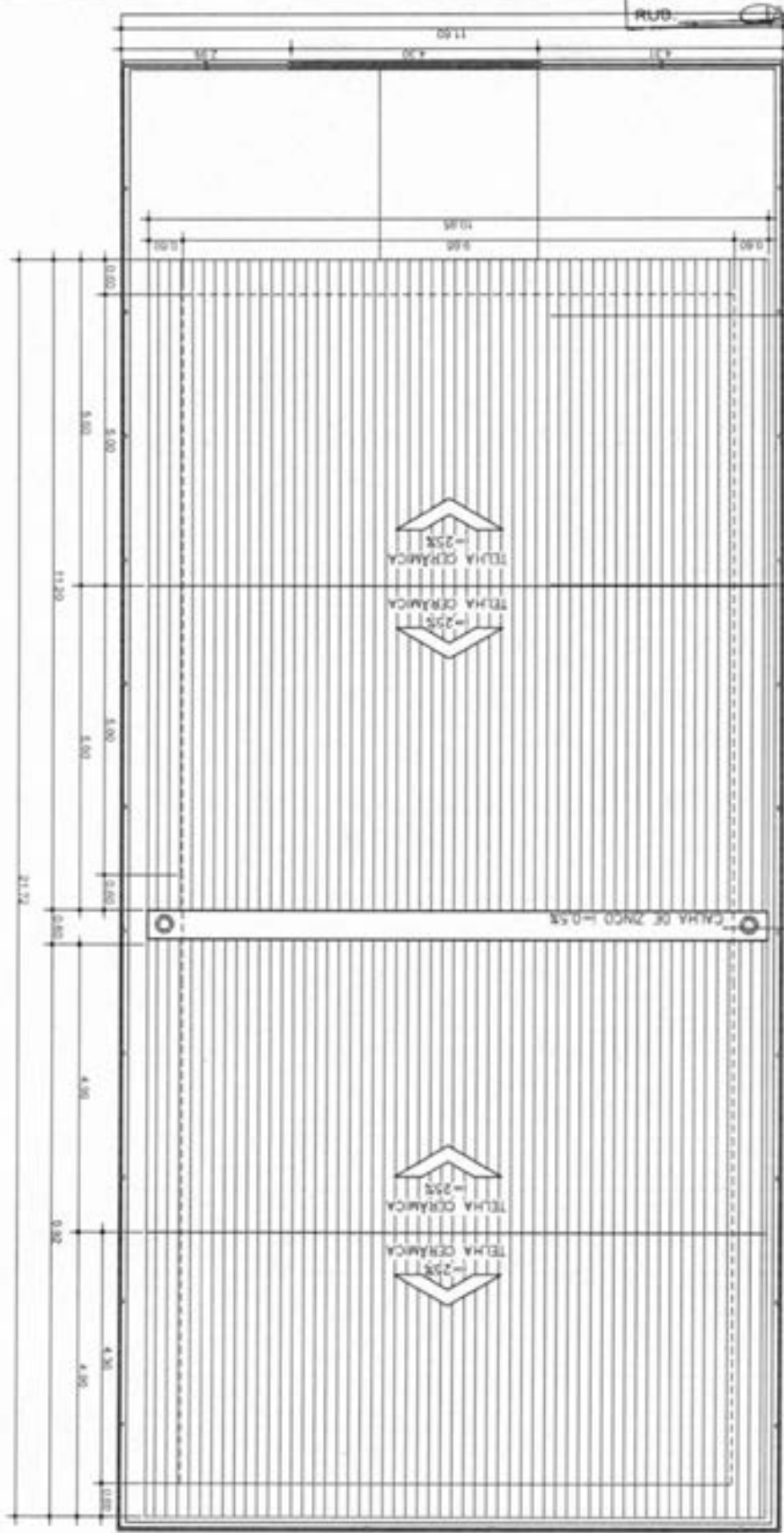

01 COBERTURA
 Esc: 1/75

WELANE PATRICIA NUNES
 DO
 NASCIMENTO-00065948246
 Assinado de forma digital
 por WELANE PATRICIA
 NUNES DO
 NASCIMENTO-00065948246

	Projeto: CRIEHO MUNICIPAL MAURIMMO FERNANDES Responsável: SOLIMAR ALVES DE OLIVEIRA Representação: TELHADO ELIANE GASPAR DE SOUSA, CAU-MA, A 193002-8	Local de obra: CORUMBAUS Município: PREFEITURA MUNICIPAL DE MATÕES DO NORTE/MA	Tipo de obra: RURAL
	Nome do projeto: COBERTURA	Número do projeto: 025042024	Data: 01/06/2024



Bancos
SINAPI - 06/2024 - Maranhão
SBC - 07/2024 - Maranhão
ORSE - 05/2024 - Sergipe
SEINFRA - 028 - Ceará

B.D.J.
25,00%

Encargos Sociais
Não Desonerado:
Horista: 112,68%
Mensalista: 69,90%

DATA: 01/08/2024

OBRA: REFORMA E AMPLIAÇÃO DA CRECHE MUNICIPAL MAXIMIANO FERNANDES

Planilha Orçamentária Resumida

Item	Descrição	Total	Peso (%)
1	SERVIÇOS PRELIMINARES	1.775,92	0,36 %
2	DEMOLIÇÕES E REMOÇÕES	5.345,88	1,10 %
3	ADMINISTRAÇÃO DA OBRA	15.820,60	3,24 %
4	REFORMA E AMPLIAÇÃO	393.458,74	80,61 %
5	PORTAL DE ACESSO	6.493,03	1,33 %
6	GRADIL / MURO	63.712,90	13,05 %
7	LIMPEZA FINAL	1.518,58	0,31 %

WELANE PATRICIA NUNES / Assinado de forma digital por
DO WELANE PATRICIA NUNES DO
NASCIMENTO:00065948246 NASCIMENTO:00065948246

Welane Patricia Nunes do Nascimento
Engenheira Civil
CREA-MA N° 111583494-0

Total sem BDI
Total do BDI
Total Geral

390.522,22
97.603,43
488.125,65

MATÕES DO NORTE / MA	
PROC.	1908 002/2024
PLS.	127
RUB.	9



OBRA: REFORMA E AMPLIAÇÃO DA CRECHE MUNICIPAL MAXIMIANO FERNANDES

MATÕES DO NORTE / MA
PROC. 19 08 00 2/202 4
FLS. 128
RUB.

Memória de Cálculo

Item	Descrição	Und	Quant. Memória de Cálculo
1	SERVIÇOS PRELIMINARES		
1.1	FORNECIMENTO E INSTALAÇÃO DE PLACA DE OBRA COM CHAPA GALVANIZADA E ESTRUTURA DE MADEIRA. AF_03/2022_PS	m ²	3,75 1,5*2,5*3,75
1.2	A R T TABELA A DO CREA ACIMA DE R\$15.000,00	UN	1,0 TAXA UNICA DO CREA
2	DEMOLIÇÕES E REMOÇÕES		
2.1	DEMOLIÇÕES		
2.1.1	DEMOLIÇÃO DE PISO CERÂMICO OU LADRILHO	m ²	111,95 PISO DO PRÉDIO
2.1.2	DEMOLIÇÃO DE REVESTIMENTO CERÂMICO OU AZULEJO	m ²	17,11 TODO PRÉDIO
2.1.3	DEMOLIÇÃO DE ALVENARIA DE BLOCO CERÂMICO E=0,09M - REVESTIDA	m ²	5,57 MURO
2.2	REMOÇÕES		
2.2.1	REMOÇÃO DE PORTAS, DE FORMA MANUAL, SEM REAPROVEITAMENTO. AF_09/2023	m ²	14,7 REMOÇÃO DAS PORTAS DANFICADAS
2.2.2	REMOÇÃO DE LUMINÁRIAS, DE FORMA MANUAL, SEM REAPROVEITAMENTO. AF_09/2023	UN	13,0 REMOÇÃO DE LUMINÁRIAS
2.2.3	REMOÇÃO DE INTERRUPTORES/TOMADAS ELÉTRICAS, DE FORMA MANUAL, SEM REAPROVEITAMENTO. AF_09/2023	UN	7,0 REMOÇÃO PARTE ELETRICA
2.2.4	REMOÇÃO DE METAIS SANITÁRIOS (TORNEIRA, REGISTROS, CHUVEIROS, ETC.)	un	1,0 REMOÇÃO
2.2.5	REMOÇÃO DE LAVATÓRIO	un	1,0 REMOÇÃO
2.2.6	REMOÇÃO DE VASO SANITÁRIO	un	1,0 REMOÇÃO
2.2.7	REMOÇÃO DE CABOS ELÉTRICOS, COM SEÇÃO DE 10 MM ² , FORMA MANUAL, SEM REAPROVEITAMENTO. AF_09/2023	M	400,0 REMOÇÃO PARTE ELETRICA
2.2.8	REMOÇÃO DE PINTURA LÁTEX (RASPAGEM E/OU LIXAMENTO E/OU ESCOVAÇÃO)	m ²	245,79 REMOÇÃO PARTE ELETRICA
3	ADMINISTRAÇÃO DA OBRA		
3.1	ADMINISTRAÇÃO DA OBRA	MES	4,0 4 MESES
4	REFORMA E AMPLIAÇÃO		
4.1	FUNDAÇÃO		
4.1.1	LOCAÇÃO CONVENCIONAL DE OBRA, UTILIZANDO GABARITO DE TÁBUAS CORRIDAS PONTALETADAS A CADA 2,00M - 2 UTILIZAÇÕES. AF_03/2024	M	64,04 LOCAÇÃO DA PARTE DA AMPLIAÇÃO
4.1.2	ESCAVAÇÃO MANUAL PARA VIGA BALDRAME OU SAPATA CORRIDA (INCLUINDO ESCAVAÇÃO PARA COLOCAÇÃO DE FÓRMAS). AF_01/2024	m ²	2,4 AMPLIAÇÃO DO PRÉDIO
4.1.3	ESCAVAÇÃO MANUAL PARA BLOCO DE COROAMENTO OU SAPATA (INCLUINDO ESCAVAÇÃO PARA COLOCAÇÃO DE FÓRMAS). AF_01/2024	m ²	4,8 AMPLIAÇÃO DO PRÉDIO
4.1.4	LASTRO DE CONCRETO MAGRO, APLICADO EM BLOCOS DE COROAMENTO OU SAPATAS, ESPESSURA DE 3 CM. AF_01/2024	m ²	10,24 AMPLIAÇÃO DO PRÉDIO
4.1.5	ARMAÇÃO DE BLOCO UTILIZANDO AÇO CA-50 DE 8 MM - MONTAGEM. AF_01/2024	KG	128,08 AMPLIAÇÃO DO PRÉDIO
4.1.6	FABRICAÇÃO, MONTAGEM E DESMONTAGEM DE FÓRMA PARA VIGA BALDRAME, EM MADEIRA SERRADA, E=25 MM, 4 UTILIZAÇÕES. AF_01/2024	m ²	32,02 AMPLIAÇÃO DO PRÉDIO
4.1.7	CONCRETAGEM DE BLOCO DE COROAMENTO OU VIGA BALDRAME, FCK 30 MPa, COM USO DE BOMBA - LANÇAMENTO, ACENSAAMENTO E ACABAMENTO. AF_01/2024	m ²	14,4 AMPLIAÇÃO DO PRÉDIO
4.1.8	IMPERMEABILIZAÇÃO DE ALICERCE E VIGA BALDRAME COM 2 DEMÃOS DE TINTA ASFÁLTICA TIPO NEUTRO, DA VEDADIT OU SIMILAR, EXCETO ARGAMASSA IMPERMEABILIZAÇÃO	m ²	10,24 AMPLIAÇÃO DO PRÉDIO
4.2	SUPERESTRUTURA		

4.2.1	ALVENARIA DE VEDAÇÃO DE BLOCOS CERÂMICOS FURADOS NA HORIZONTAL DE 6X14X19 CM (ESPESSURA 9 CM) E ARGAMASSA DE ASSENTAMENTO COM PREPARO MANUAL. AF_12/2021	m²	246,84 AMPLIAÇÃO DO PRÉDIO
4.2.2	ARMADAÇÃO DE PILAR OU VIGA DE ESTRUTURA CONVENCIONAL DE CONCRETO ARMADO UTILIZANDO AÇO CA-50 DE 10,0 MM - MONTAGEM. AF_06/2022	KG	198,08 AMPLIAÇÃO DO PRÉDIO
4.2.3	CONCRETAGEM DE PILARES, FCK = 25 MPA, COM USO DE BALDES - LANÇAMENTO, ADENSAMENTO E ACABAMENTO. AF_02/2022	m³	1,08 AMPLIAÇÃO DO PRÉDIO
4.3 COBERTURA			
4.3.1	FABRICAÇÃO E INSTALAÇÃO DE TESOIRA INTEIRA EM MADEIRA NÃO APARELHADA, VÃO DE 10 M, PARA TELHA CERÂMICA OU DE CONCRETO, INCLUSIVE IÇAMENTO. AF_07/2019	UN	2,0 AMPLIAÇÃO DO PRÉDIO
4.3.2	FABRICAÇÃO E INSTALAÇÃO DE ESTRUTURA PONTALETADA DE MADEIRA NÃO APARELHADA PARA TELHADOS COM ATÉ 2 ÁGUAS E PARA TELHA CERÂMICA OU DE CONCRETO, INCLUSIVE TRANSPORTE VERTICAL. AF_12/2019	m²	19,97 AMPLIAÇÃO DO PRÉDIO
4.3.3	TRAMA DE MADEIRA COMPOSTA POR RIPAS, CABROS E TERÇAS PARA TELHADOS DE MAIS QUE 2 ÁGUAS PARA TELHA CERÂMICA CAPA-CANAL, INCLUSIVE TRANSPORTE VERTICAL. AF_07/2019	m²	110,97 AMPLIAÇÃO DO PRÉDIO
4.3.4	PINTURA VERNIZ (INCOLOR) ALQUÍDICO EM MADEIRA, USO INTERNO E EXTERNO, 1 DEMÃO. AF_01/2021	m²	235,86 EM TODA COBERTURA
4.3.5	CALHA EM CHAPA DE AÇO GALVANIZADO NÚMERO 24, DESENVOLVIMENTO DE 100 CM, INCLUSIVE TRANSPORTE VERTICAL. AF_07/2019	M	10,85 AMPLIAÇÃO DO PRÉDIO
4.3.6	REVISÃO MADEIRAMENTO TELhado COLONIAL COM APROVEITAMENTO	m²	124,89 COBERTURA DE TODO PRÉDIO
4.3.7	TELHAMENTO COM TELHA CERÂMICA CAPA-CANAL, TIPO COLONIAL, COM ATÉ 2 ÁGUAS, INCLUSIVE TRANSPORTE VERTICAL. AF_07/2019	m²	110,97 AMPLIAÇÃO DO PRÉDIO
4.4 REVESTIMENTO INTERNO E EXTERNO			
4.4.1	CHAPISCO APLICADO EM ALVENARIAS E ESTRUTURAS DE CONCRETO INTERNAS, COM COLHER DE PEDREIRO. ARGAMASSA TRAÇO 1:3 COM PREPARO MANUAL. AF_10/2022	m²	387,48 AMPLIAÇÃO DO PRÉDIO
4.4.2	LIMPEZA/REPRESENTAÇÃO DO SERVIÇO DE EMBUÇAMASSA ÚNICA, APLICADA MANUALMENTE, TRAÇO 1:2,8, EM BETONEIRA DE 400L, PAREDES INTERNAS, COM EXECUÇÃO DE TALISCAS, EDIFICAÇÃO HABITACIONAL UNIFAMILIAR (CASAS) E REVESTIMENTO CERÂMICO PARA PAREDES INTERNAS COM PLACAS TIPO ESMALTADA EXTRA DE DIMENSÕES 33X45 CM APLICADAS A MEIA ALTURA DAS PAREDES. AF_02/2023_PE	m²	243,84 AMPLIAÇÃO DO PRÉDIO
4.4.3	REVESTIMENTO CERÂMICO PARA PAREDES INTERNAS COM PLACAS TIPO ESMALTADA EXTRA DE DIMENSÕES 33X45 CM APLICADAS A MEIA ALTURA DAS PAREDES. AF_02/2023_PE	m²	42,21 AMPLIAÇÃO DO PRÉDIO
4.5 PISO INTERNO E EXTERNO			
4.5.1	CONTRAPISO EM ARGAMASSA TRAÇO 1:4 (CIMENTO E AREIA), PREPARO MECÂNICO COM BETONEIRA 400 L, APLICADO EM ÁREAS SECAS SOBRE LAJE, ADERIDO, ACABAMENTO NÃO REFORÇADO, ESPESSURA 3CM. AF_07/2021	m²	181,21 AMPLIAÇÃO DO PRÉDIO
4.5.2	REVESTIMENTO CERÂMICO PARA PISO COM PLACAS TIPO ESMALTADA EXTRA DE DIMENSÕES 45X45 CM APLICADA EM AMBIENTES DE ÁREA MAIOR QUE 10 M2. AF_02/2023_PE	m²	181,21 AMPLIAÇÃO DO PRÉDIO
4.5.3	SOLEIRA EM GRANTO, LARGURA 15 CM, ESPESSURA 2,0 CM. AF_09/2020	M	3,8 AMPLIAÇÃO DO PRÉDIO
4.5.4	EXECUÇÃO DE PASSO (CALÇADA) OU PISO DE CONCRETO COM CONCRETO MOLDADO IN LOCO, FEITO EM OBRA, ACABAMENTO CONVENCIONAL, ESPESSURA 8 CM, ARMADO. AF_08/2022	m²	37,77 EM VOLTA DE TODO PRÉDIO
4.6 INSTALAÇÃO HIDROSSANITÁRIA			
4.6.1 INSTALAÇÃO HIDRÁULICA			
4.6.1.1	TUBO, PVC, SOLDÁVEL, DN 20MM, INSTALADO EM RAMAL DE DISTRIBUIÇÃO DE ÁGUA - FORNECIMENTO E INSTALAÇÃO. AF_06/2022	M	22,0 INSTALAÇÃO HIDROSSANITÁRIO DE TODO PRÉDIO
4.6.1.2	TUBO, PVC, SOLDÁVEL, DN 25MM, INSTALADO EM PRIMADA DE ÁGUA - FORNECIMENTO E INSTALAÇÃO. AF_06/2022	M	16,0 INSTALAÇÃO HIDROSSANITÁRIO DE TODO PRÉDIO
4.6.1.3	TUBO, PVC, SOLDÁVEL, DN 40MM, INSTALADO EM PRIMADA DE ÁGUA - FORNECIMENTO E INSTALAÇÃO. AF_06/2022	M	13,0 INSTALAÇÃO HIDROSSANITÁRIO DE TODO PRÉDIO
4.6.1.4	JOELHO 45 GRAUS, PVC, SOLDÁVEL, DN 25MM, INSTALADO EM PRIMADA DE ÁGUA - FORNECIMENTO E INSTALAÇÃO. AF_06/2022	UN	3,0 INSTALAÇÃO HIDROSSANITÁRIO DE TODO PRÉDIO
4.6.1.5	JOELHO 90 GRAUS, PVC, SOLDÁVEL, DN 20MM, INSTALADO EM RAMAL OU SUB-RAMAL DE ÁGUA - FORNECIMENTO E INSTALAÇÃO. AF_06/2022	UN	7,0 INSTALAÇÃO HIDROSSANITÁRIO DE TODO PRÉDIO
4.6.1.6	JOELHO 90 GRAUS, PVC, SOLDÁVEL, DN 25MM, INSTALADO EM RAMAL OU SUB-RAMAL DE ÁGUA - FORNECIMENTO E INSTALAÇÃO. AF_06/2022	UN	8,0 INSTALAÇÃO HIDROSSANITÁRIO DE TODO PRÉDIO
4.6.1.7	JOELHO 90 GRAUS, PVC, SOLDÁVEL, DN 40MM, INSTALADO EM PRIMADA DE ÁGUA - FORNECIMENTO E INSTALAÇÃO. AF_06/2022	UN	6,0 INSTALAÇÃO HIDROSSANITÁRIO DE TODO PRÉDIO
4.6.1.8	TE, PVC, SOLDÁVEL, DN 20MM, INSTALADO EM RAMAL DE DISTRIBUIÇÃO DE ÁGUA - FORNECIMENTO E INSTALAÇÃO. AF_06/2022	UN	2,0 INSTALAÇÃO HIDROSSANITÁRIO DE TODO PRÉDIO
4.6.1.9	TE, PVC, SOLDÁVEL, DN 25MM, INSTALADO EM PRIMADA DE ÁGUA - FORNECIMENTO E INSTALAÇÃO. AF_06/2022	UN	8,0 INSTALAÇÃO HIDROSSANITÁRIO DE TODO PRÉDIO
4.6.1.10	TE, PVC, SOLDÁVEL, DN 40MM, INSTALADO EM PRIMADA DE ÁGUA - FORNECIMENTO E INSTALAÇÃO. AF_06/2022	UN	8,0 INSTALAÇÃO HIDROSSANITÁRIO DE TODO PRÉDIO
4.6.2 INSTALAÇÃO SANITÁRIA			
4.6.2.1	TUBO PVC, SERIE NORMAL, ESGOTO PREDIAL, DN 40 MM, FORNECIDO E INSTALADO EM RAMAL DE DESCARGA OU RAMAL DE ESGOTO SANITÁRIO. AF_06/2022	M	20,0 INSTALAÇÃO HIDROSSANITÁRIO DE TODO PRÉDIO

PROC. 19 08 00 2 / 202 4
 FLS. 189
 RUB. 

4.6.2.2	TUBO PVC, SERIE NORMAL, ESGOTO PREDIAL, DN 50 MM, FORNECIDO E INSTALADO EM RAMAL DE DESCARGA OU RAMAL DE ESGOTO SANITÁRIO. AF_06/2022	M	5,0	INSTALAÇÃO HIDROSSANITÁRIO DE TODO PRÉDIO
4.6.2.3	TUBO PVC, SERIE NORMAL, ESGOTO PREDIAL, DN 100 MM, FORNECIDO E INSTALADO EM RAMAL DE DESCARGA OU RAMAL DE ESGOTO SANITÁRIO. AF_06/2022	M	5,0	INSTALAÇÃO HIDROSSANITÁRIO DE TODO PRÉDIO
4.6.2.4	JOELHO 45 GRAUS, PVC, SERIE NORMAL, ESGOTO PREDIAL, DN 40 MM, JUNTA SOLDÁVEL, FORNECIDO E INSTALADO EM RAMAL DE DESCARGA OU RAMAL DE ESGOTO SANITÁRIO. AF_06/2022	UN	4,0	INSTALAÇÃO HIDROSSANITÁRIO DE TODO PRÉDIO ICA
4.6.2.5	JOELHO 45 GRAUS, PVC, SERIE NORMAL, ESGOTO PREDIAL, DN 100 MM, JUNTA ELÁSTICA, FORNECIDO E INSTALADO EM RAMAL DE DESCARGA OU RAMAL DE ESGOTO SANITÁRIO. AF_06/2022	UN	1,0	INSTALAÇÃO HIDROSSANITÁRIO DE TODO PRÉDIO
4.6.2.6	JOELHO 90 GRAUS, PVC, SERIE NORMAL, ESGOTO PREDIAL, DN 40 MM, JUNTA SOLDÁVEL, FORNECIDO E INSTALADO EM RAMAL DE DESCARGA OU RAMAL DE ESGOTO SANITÁRIO. AF_06/2022	UN	8,0	INSTALAÇÃO HIDROSSANITÁRIO DE TODO PRÉDIO
4.6.2.7	JOELHO 90 GRAUS, PVC, SERIE NORMAL, ESGOTO PREDIAL, DN 100 MM, JUNTA ELÁSTICA, FORNECIDO E INSTALADO EM RAMAL DE DESCARGA OU RAMAL DE ESGOTO SANITÁRIO. AF_06/2022	UN	2,0	INSTALAÇÃO HIDROSSANITÁRIO DE TODO PRÉDIO
4.6.2.8	JUNÇÃO SIMPLES, PVC, SERIE R, ÁGUA PLUVIAL, DN 100 X 100 MM, JUNTA ELÁSTICA, FORNECIDO E INSTALADO EM CONDUTORES VERTICAIS DE ÁGUAS PLUVIAIS. AF_06/2022	UN	3,0	INSTALAÇÃO HIDROSSANITÁRIO DE TODO PRÉDIO
4.6.2.9	TE, PVC, SERIE NORMAL, ESGOTO PREDIAL, DN 40 X 40 MM, JUNTA SOLDÁVEL, FORNECIDO E INSTALADO EM RAMAL DE DESCARGA OU RAMAL DE ESGOTO SANITÁRIO. AF_06/2022	UN	4,0	INSTALAÇÃO HIDROSSANITÁRIO DE TODO PRÉDIO
4.6.2.1	TUBO PVC, SERIE NORMAL, ESGOTO PREDIAL, DN 50 MM, FORNECIDO E INSTALADO EM PRUMADA DE ESGOTO SANITÁRIO OU VENTILAÇÃO. AF_06/2022	M	8,0	INSTALAÇÃO HIDROSSANITÁRIO DE TODO PRÉDIO
4.6.2.1	CAIXA SIFONADA, PVC, DN 100 X 100 X 50 MM, FORNECIDA E INSTALADA EM RAMAIS DE ENCAMINHAMENTO DE ÁGUA PLUVIAL. AF_06/2022	UN	1,0	INSTALAÇÃO HIDROSSANITÁRIO DE TODO PRÉDIO
4.6.2.1	CAIXA DE GORDURA DUPLA (CAPACIDADE: 126 L), RETANGULAR, EM ALVENARIA COM TUOLOS CERÂMICOS MACIÇOS, DIMENSÕES INTERNAS = 0,4X0,7 M, ALTURA INTERNA = 0,8 M. AF_12/2020	UN	1,0	INSTALAÇÃO HIDROSSANITÁRIO DE TODO PRÉDIO
4.6.2.1	CAIXA ENTERRADA HIDRÁULICA RETANGULAR EM ALVENARIA COM TJOLOS CERÂMICOS MACIÇOS, DIMENSÕES INTERNAS: 0,8X0,8X0,8 M PARA REDE DE ESGOTO. AF_12/2020	UN	1,0	INSTALAÇÃO HIDROSSANITÁRIO DE TODO PRÉDIO
4.6.2.1	RALO SECO, PVC, DN 100 X 40 MM, JUNTA SOLDÁVEL, FORNECIDO E INSTALADO EM RAMAL DE DESCARGA OU EM RAMAL DE ESGOTO SANITÁRIO. AF_06/2022	UN	2,0	INSTALAÇÃO HIDROSSANITÁRIO DE TODO PRÉDIO
4.6.2.1	TANQUE SÉPTICO RETANGULAR, EM ALVENARIA COM BLOCOS DE CONCRETO, DIMENSÕES INTERNAS: 1,0 X 2,0 X H=1,4 M, VOLUME ÚTL: 2000 L (PARA 5 CONTRIBUINTES). AF_12/2020	UN	1,0	INSTALAÇÃO HIDROSSANITÁRIO DE TODO PRÉDIO
4.6.2.1	SUMIDOURO CIRCULAR, EM CONCRETO PRÉ-MOLDADO, DIÂMETRO INTERNO = 1,88 M, ALTURA INTERNA = 2,00 M, ÁREA DE INFILTRAÇÃO: 13,1 M² (PARA 5 CONTRIBUINTES). AF_12/2020_PA	UN	1,0	INSTALAÇÃO HIDROSSANITÁRIO DE TODO PRÉDIO
4.7	LOUÇAS, ACESSÓRIOS, METAIS E BANCADAS			
4.7.1	KIT DE ACESSÓRIOS PARA BANHEIRO EM METAL CROMADO, 5 PEÇAS, INCLUI FIXAÇÃO. AF_01/2020	UN	2,0	BANHEIROS
4.7.2	SIFÃO DO TIPO FLEXÍVEL EM PVC 1 X 1,10 - FORNECIMENTO E INSTALAÇÃO. AF_01/2020	UN	4,0	BANHEIROS E COZINHA
4.7.3	VÁLVULA EM PLÁSTICO CROMADO TIPO AMERICANA 3/4" X 1/2" SEM ADAPTADOR PARA FIA - FORNECIMENTO E INSTALAÇÃO. AF_01/2020	UN	4,0	BANHEIROS E COZINHA
4.7.4	ENGATE FLEXÍVEL EM PLÁSTICO BRANCO, 1/2" X 40CM - FORNECIMENTO E INSTALAÇÃO. AF_01/2020	UN	4,0	BANHEIROS E COZINHA
4.7.5	VASO SANITÁRIO SIFONADO CONVENCIONAL PARA PCD SEM FURO FRONTAL COM LOUÇA BRANCA SEM ASSENTO - FORNECIMENTO E INSTALAÇÃO. AF_01/2020	UN	2,0	BANHEIROS
4.7.6	VASO SANITÁRIO SIFONADO CONVENCIONAL COM LOUÇA BRANCA, INCLUI CONJUNTO DE LIGAÇÃO PARA BACIA SANITÁRIA AJUSTÁVEL - FORNECIMENTO E	UN	2,0	BANHEIROS
4.7.7	ASSENTO SANITÁRIO CONVENCIONAL - FORNECIMENTO E INSTALAÇÃO. AF_01/2020	UN	4,0	BANHEIROS
4.7.8	LAVATÓRIO LOUÇA BRANCA SUSPENSO, 29,5 X 39CM OU EQUIVALENTE, PADRÃO POPULAR - FORNECIMENTO E INSTALAÇÃO. AF_01/2020	UN	4,0	BANHEIROS
4.7.9	TORNEIRA CROMADA DE MESA PARA LAVATÓRIO, TIPO MONOCOMANDO. AF_01/2020	UN	4,0	BANHEIROS E COZINHA
4.7.10	BARRA DE APOIO EM "L", EM AÇO INOX POLIDO 80 X 80 CM, FIXADA NA PAREDE - FORNECIMENTO E INSTALAÇÃO. AF_01/2020	UN	2,0	BANHEIROS
4.7.11	BARRA DE APOIO EM "L", EM AÇO INOX POLIDO 70 X 70 CM, FIXADA NA PAREDE - FORNECIMENTO E INSTALAÇÃO. AF_01/2020	UN	2,0	BANHEIROS
4.7.12	CUBA DE EMBUTIR DE AÇO INOXIDÁVEL MÉDIA, INCLUI VÁLVULA TIPO AMERICANA E SIFÃO TIPO GARRAFA EM METAL CROMADO - FORNECIMENTO E INSTALAÇÃO	UN	1,0	COZINHA
4.7.13	TANQUE DE LOUÇA BRANCA COM COLUNA, 30L OU EQUIVALENTE - FORNECIMENTO E INSTALAÇÃO. AF_01/2020	UN	1,0	COZINHA
4.7.14	BANCADA EM GRANITO CINZA ANDORINHA, E=3CM	mf	1,05	COZINHA
4.8	ESQUADRIAS			
4.8.1	PORTAS			
4.8.1.1	PORTA DE ALUMÍNIO DE ABRIR COM LAMBRI, COM GUARNIÇÃO, FIXAÇÃO COM PARAFUSOS - FORNECIMENTO E INSTALAÇÃO. AF_12/2019	mf	28,98	TODO PRÉDIO
4.8.2	JANELAS			
4.8.2.1	JANELA DE ALUMÍNIO DE CORRER COM 4 FOLHAS PARA VIDROS, COM VIDROS, BATENTE, ACABAMENTO COM ACETATO OU BRILHANTE E FERRAGENS. EXCLUSIVE ALIZAR E CONTRAMARCO. FORNECIMENTO E INSTALAÇÃO. AF_12/2019	mf	43,56	TODO PRÉDIO
4.8.2.2	JANELA DE ALUMÍNIO DE CORRER COM 2 FOLHAS PARA VIDROS, COM VIDROS, BATENTE, ACABAMENTO COM ACETATO OU BRILHANTE E FERRAGENS. EXCLUSIVE ALIZAR E CONTRAMARCO. FORNECIMENTO E INSTALAÇÃO. AF_12/2019	mf	1,5	TODO PRÉDIO
4.8.2.3	JANELA DE ALUMÍNIO TIPO MAXIM-AR, COM VIDROS, BATENTE E FERRAGENS. EXCLUSIVE ALIZAR, ACABAMENTO E CONTRAMARCO. FORNECIMENTO E INSTALAÇÃO. AF_12/2019	mf	0,5	TODO PRÉDIO
4.8.2.4	GRADIL EM FERRO FIXADO EM VÃOS DE JANELAS, FORMADO POR BARRAS CHATAS DE 25X4,8 MM. AF_04/2019	mf	43,56	EM TODAS AS JANELAS
4.8.2.5	PEITORIL LINEAR EM GRANITO OU MÁRMORE, L = 15CM, COMPRIMENTO DE ATÉ 2M, ASSENTADO COM ARGAMASSA 1:6 COM ADITIVO. AF_11/2020	M	20,0	EM TODAS AS JANELAS

4.9	FORNO		
4.9.1	FORRO EM PLACAS DE GESSO, PARA AMBIENTES RESIDENCIAIS. AF_06/2023_PB	m²	179,82 EM TODOS OS COMPARTIMENTOS
4.10	PINTURAS E ACABAMENTOS		
4.10.1	EMASSAMENTO COM MASSA LÁTEX, APLICAÇÃO EM PAREDE, DUAS DEMÃOS, LIXAMENTO MANUAL. AF_04/2023	m²	1.008,07 EM TODOS OS COMPARTIMENTOS
4.10.2	PINTURA LÁTEX ACRÍLICA PREMIUM, APLICAÇÃO MANUAL EM PAREDES, DUAS DEMÃOS. AF_04/2023	m²	1.008,07 EM TODOS OS COMPARTIMENTOS
4.10.3	PINTURA TINTA DE ACABAMENTO (PIGMENTADA) ESMALTE SINTÉTICO ACETINADO EM MADEIRA, 2 DEMÃOS. AF_01/2021	m²	12,96 EM TODOS OS COMPARTIMENTOS
4.10.4	PINTURA COM TINTA ALQUÍDICA DE ACABAMENTO (ESMALTE SINTÉTICO ACETINADO) APLICADA A ROLO OU PINCEL SOBRE SUPERFÍCIES METÁLICAS (EXCETO PERFI.) EXECUTADO EM OBRA (02 DEMÃOS). AF_01/2020	m²	43,56 EM TODOS OS COMPARTIMENTOS
4.10.5	PINTURA DE PISO COM TINTA ACRÍLICA, APLICAÇÃO MANUAL, 2 DEMÃOS, INCLUSIVE FUNDO PREPARADOR. AF_05/2021	m²	37,77 EM TODOS OS COMPARTIMENTOS
4.11	INSTALAÇÕES ELÉTRICAS		
4.11.1	CENTRO DE DISTRIBUIÇÃO		
4.11.1.1	QUADRO DE DISTRIBUIÇÃO DE ENERGIA EM CHAPA DE AÇO GALVANIZADO, DE EMBUTIR, COM BARRAMENTO TRIFÁSICO, PARA 24 DISJUNTORES DIN 100A - FORNECIMENTO E INSTALAÇÃO. AF_10/2020	UN	1,0 MANUTENÇÃO INSTALAÇÃO ELETRICA
4.11.1.2	DISJUNTOR MONOPOLAR TIPO DIN, CORRENTE NOMINAL DE 10A - FORNECIMENTO E INSTALAÇÃO. AF_10/2020	UN	6,0 MANUTENÇÃO INSTALAÇÃO ELETRICA
4.11.1.3	DISJUNTOR MONOPOLAR TIPO DIN, CORRENTE NOMINAL DE 16A - FORNECIMENTO E INSTALAÇÃO. AF_10/2020	UN	4,0 MANUTENÇÃO INSTALAÇÃO ELETRICA
4.11.1.4	DISJUNTOR BIPOLAR TIPO DIN, CORRENTE NOMINAL DE 25A - FORNECIMENTO E INSTALAÇÃO. AF_10/2020	UN	2,0 MANUTENÇÃO INSTALAÇÃO ELETRICA
4.11.1.5	DISJUNTOR DIFERENCIAL DR-15A - 42A, 30MA	UN	6,0 MANUTENÇÃO INSTALAÇÃO ELETRICA
4.11.1.6	DISPOSITIVO DE PROTEÇÃO CONTRA SURTOS DE TENSÃO - DPS - 40 KA/440V	UN	6,0 MANUTENÇÃO INSTALAÇÃO ELETRICA
4.11.2	ELETRODUTOS E ACESSÓRIOS		
4.11.2.1	ELETRODUTO FLEXÍVEL CORRUGADO, PVC, DN 25 MM (3/4"), PARA CIRCUITOS TERMINAIS, INSTALADO EM FORRO - FORNECIMENTO E INSTALAÇÃO. AF_03/2023_PA	M	85,0 MANUTENÇÃO INSTALAÇÃO ELETRICA
4.11.2.2	ELETRODUTO FLEXÍVEL CORRUGADO, PVC, DN 32 MM (1"), PARA CIRCUITOS TERMINAIS, INSTALADO EM FORRO - FORNECIMENTO E INSTALAÇÃO. AF_03/2023_PA	M	25,0 MANUTENÇÃO INSTALAÇÃO ELETRICA
4.11.2.3	CAIXA DE PASSAGEM PARA TELEFONE 15X15X10CM (SOBREPOR), FORNECIMENTO E INSTALAÇÃO. AF_11/2019	UN	2,0 MANUTENÇÃO INSTALAÇÃO ELETRICA
4.11.2.4	CAIXA RETANGULAR 4" X 4" MÉDIA (1,30 M DO PISO), PVC, INSTALADA EM PAREDE - FORNECIMENTO E INSTALAÇÃO. AF_03/2023	UN	2,0 MANUTENÇÃO INSTALAÇÃO ELETRICA
4.11.2.5	CAIXA OCTOGONAL 3" X 3", PVC, INSTALADA EM LAJE - FORNECIMENTO E INSTALAÇÃO. AF_03/2023	UN	19,0 MANUTENÇÃO INSTALAÇÃO ELETRICA
4.11.3	CABOS E FIOS CONDUTORES		
4.11.3.1	CABO DE COBRE FLEXÍVEL ISOLADO, 2,5 MMF, ANTI-CHAMA 450/750 V, PARA CIRCUITOS TERMINAIS - FORNECIMENTO E INSTALAÇÃO. AF_03/2023	M	542,32 MANUTENÇÃO INSTALAÇÃO ELETRICA
4.11.3.2	CABO DE COBRE FLEXÍVEL ISOLADO, 4 MMF, ANTI-CHAMA 450/750 V, PARA CIRCUITOS TERMINAIS - FORNECIMENTO E INSTALAÇÃO. AF_03/2023	M	234,1 MANUTENÇÃO INSTALAÇÃO ELETRICA
4.11.4	ILUMINAÇÃO, TOMADAS E INTERRUPTORES		
4.11.4.1	TOMADA MÉDIA DE EMBUTIR (1 MÓDULO), 2P+T 10 A, INCLUINDO SUPORTE E PLACA - FORNECIMENTO E INSTALAÇÃO. AF_03/2023	UN	28,0 MANUTENÇÃO INSTALAÇÃO ELETRICA
4.11.4.2	TOMADA MÉDIA DE EMBUTIR (1 MÓDULO), 2P+T 20 A, INCLUINDO SUPORTE E PLACA - FORNECIMENTO E INSTALAÇÃO. AF_03/2023	UN	6,0 MANUTENÇÃO INSTALAÇÃO ELETRICA
4.11.4.3	TOMADA MÉDIA DE EMBUTIR (2 MÓDULOS), 2P+T 10 A, SEM SUPORTE E SEM PLACA - FORNECIMENTO E INSTALAÇÃO. AF_03/2023	UN	4,0 MANUTENÇÃO INSTALAÇÃO ELETRICA
4.11.4.4	INTERRUPTOR SIMPLES (1 MÓDULO), 10A/250V, INCLUINDO SUPORTE E PLACA - FORNECIMENTO E INSTALAÇÃO. AF_03/2023	UN	6,0 MANUTENÇÃO INSTALAÇÃO ELETRICA
4.11.4.5	INTERRUPTOR SIMPLES (3 MÓDULOS), 10A/250V, INCLUINDO SUPORTE E PLACA - FORNECIMENTO E INSTALAÇÃO. AF_03/2023	UN	4,0 MANUTENÇÃO INSTALAÇÃO ELETRICA
4.11.4.6	INTERRUPTOR PARALELO (1 MÓDULO), 10A/250V, INCLUINDO SUPORTE E PLACA - FORNECIMENTO E INSTALAÇÃO. AF_03/2023	UN	4,0 MANUTENÇÃO INSTALAÇÃO ELETRICA
4.11.4.7	LUMINÁRIA TIPO CALHA, DE SOBREPOR, COM 2 LÂMPADAS TUBULARES FLUORESCENTES DE 18 W, COM REATOR DE PARTIDA RÁPIDA - FORNECIMENTO E INSTALAÇÃO. AF_02/2020	UN	4,0 MANUTENÇÃO INSTALAÇÃO ELETRICA
4.11.4.8	LUMINÁRIA TIPO PLAFON (SOBREPOR), QUADRADA, 24X24CM, EM ALUMÍNIO PINTADO NA COR BRANCA, CÍFUSOR EM VIDRO, ALADIN OU SIMILAR	un	30,0 MANUTENÇÃO INSTALAÇÃO ELETRICA
4.12	SERVIÇOS COMPLEMENTARES		

4.12.1	QUADRO ESCOLAR EM FÓRMICA BRANCA COM MOLDURA	mf	14,4	EM TODAS AS SALAS DE AULAS
4.12.2	DIVISÓRIA SANITÁRIA, TIPO CABINE, EM PAINEL DE GRANLITE, ESP = 3CM, ASSENTADO COM ARGAMASSA COLANTE AC 9-E, EXCLUSIVE FERRAGENS. AF_01/2021	mf	5,52	SALAS DE AULAS
4.12.3	PRATELEIRA EM COMPENSADO, REVESTIDA COM FÓRMICA	mf	1,05	COZINHA
5 PORTAL DE ACESSO				
5.1	ESCAVAÇÃO MANUAL PARA VIGA BALDRAME OU SAPATA CORRIDA (INCLUINDO ESCAVAÇÃO PARA COLOCAÇÃO DE FÓRMAS) AF_01/2024	mf	0,75	PORTAL DE ACESSO AO PRÉDIO
5.2	ESCAVAÇÃO MANUAL PARA BLOCO DE CORDAMENTO OU SAPATA (INCLUINDO ESCAVAÇÃO PARA COLOCAÇÃO DE FÓRMAS) AF_01/2024	mf	0,24	PORTAL DE ACESSO AO PRÉDIO
5.3	REATERRO MANUAL APLOADO COM BOQUETE AF_10/2017	mf	0,21	PORTAL DE ACESSO AO PRÉDIO
5.4	ARMACÃO DE PILAR OU VIGA DE UMA ESTRUTURA CONVENCIONAL DE CONCRETO ARMADO EM UMA EDIFICAÇÃO TÉRREA OU SOBRADEO UTILIZANDO AÇO CA-50 DE 12,5 MM - MONTAGEM AF_12/2015	KG	45,5	PORTAL DE ACESSO AO PRÉDIO
5.5	CONCRETO PCK + 15MPA, TRAÇO 1:3,4:3,5 (EM MASSA SECA DE CIMENTO/ AREIA MÉDIA/ BRITA 1) - PREPARO MANUAL AF_05/2021	mf	0,42	PORTAL DE ACESSO AO PRÉDIO
5.6	IMPERMEABILIZAÇÃO DE ALICERCE E VIGA BALDRAME COM 2 DEMÃOS DE TINTA ASFÁLTICA TIPO NEUTROL DA VEDACIT OU SIMILAR, EXCETO ARGAMASSA IMPERMEABILIZAÇÃO	mf	5,16	PORTAL DE ACESSO AO PRÉDIO
5.7	ALVENARIA DE VEDAÇÃO DE BLOCOS CERÂMICOS FURADOS NA HORIZONTAL DE 14X19 CM (ESPESSURA 14 CM, BLOCO DEITADO) E ARGAMASSA DE ASSENTAMENTO COM PREPARO MANUAL AF_12/2021	mf	11,64	PORTAL DE ACESSO AO PRÉDIO
5.8	CHAPISCO APLICADO EM ALVENARIA (COM PRESENÇA DE VÃOS) E ESTRUTURAS DE CONCRETO DE FACHADA, COM COLHER DE PEDREIRO. ARGAMASSA TRAÇO 1:3 COM PREPARO MANUAL AF_10/2022	mf	23,28	PORTAL DE ACESSO AO PRÉDIO
5.9	REBOCO OU EMBOÇO EXTERNO, DE PAREDE, COM ARGAMASSA TRAÇO TS - 1:2:8 (CIMENTO / CAL / AREIA), ESPESSURA 2,0 CM	mf	23,28	PORTAL DE ACESSO AO PRÉDIO
5.10	PINTURA LÁTEX ACRÍLICA PREMIUM, APLICAÇÃO MANUAL EM PAREDES, DUAS DEMÃOS. AF_04/2023	mf	23,28	PORTAL DE ACESSO AO PRÉDIO
5.11	EXECUÇÃO DE PINGADEIRAS	M	4,3	PORTAL DE ACESSO AO PRÉDIO
5.12	APLICAÇÃO MANUAL DE FUNDO SELADOR ACRÍLICO EM PAREDES EXTERNAS DE CASAS AF_03/2024	mf	23,28	PORTAL DE ACESSO AO PRÉDIO
5.13	CALHA EM CHAPA DE AÇO GALVANIZADO NÚMERO 24, DESENVOLVIMENTO DE 100 CM, INCLUSIVE TRANSPORTE VERTICAL AF_07/2019	M	4,3	PORTAL DE ACESSO AO PRÉDIO
5.14	TUBO PVC, SÉRIE R, ÁGUA PLUVIAL, DN 100 MM, FORNECIDO E INSTALADO EM CONDUTORES VERTICAIS DE ÁGUAS PLUVIAIS AF_06/2022	M	4,0	PORTAL DE ACESSO AO PRÉDIO
5.15	CURVA 90 GRAUS, PVC, SÉRIE R, ÁGUA PLUVIAL, DN 100 MM, JUNTA ELÁSTICA, FORNECIDO E INSTALADO EM CONDUTORES VERTICAIS DE ÁGUAS PLUVIAIS. AF_06/2022	UN	2,0	PORTAL DE ACESSO AO PRÉDIO
6 GRADIL / MURO				
6.1	GRADIL NYLOFOR 30, MALHA 20X30CM, Ø 3MM 250X243 CM, PINTURA BRANCA, VERDE E PRETA, BELGO OU SIMILAR, INCLUSIVE POSTES (SEÇÃO 60X40MM E H=3,20M) E ACESSÓRIOS	mf	111,06	GRADIL EM NYLOFOR ENVOLTA DE TODO PRÉDIO
7 LIMPEZA FINAL				
7.1	LIMPEZA FINAL DA OBRA	mf	294,87	LIMPEZA FINAL DE TODA OBRA

Welane Patrícia Nunes do Nascimento
Engenheira Civil
CREA-MA Nº 211583494-0

WELANE PATRICIA NUNES DO
NASCIMENTO:00065948246

Assinado de forma digital por
WELANE PATRICIA NUNES DO
NASCIMENTO:00065948246



Bancos
SINAPI - 06/2024 - Maranhão
SBC - 07/2024 - Maranhão
ORSE - 05/2024 - Sergipe
SEINFRA - 028 - Ceará

Encargos Sociais
Não Desonerado:
Horista: 112,68%
Mensalista: 69,90%

B.D.I.
25,00%
DATA: 01/08/2024

OBRA: REFORMA E AMPLIAÇÃO DA CRECHE MUNICIPAL MAXIMIANO FERNANDES

Orçamento Sintético									
Item	Código	Banco	Descrição	Und	Quant.	Valor Unit	Valor Unit com BDI	Total	Peso (%)
1			SERVIÇOS PRELIMINARES		1		1775,92	1775,92	0,36 %
1.1	103689	SINAPI	FORNECIMENTO E INSTALAÇÃO DE PLACA DE OBRA COM CHAPA GALVANIZADA E ESTRUTURA DE MADEIRA, AF_03/2022_PS	m²	3,75	316,48	395,6	1483,5	0,30 %
1.2	016510	SBC	A R T TABELA A DO CREA ACIMA DE R\$15.000,00	UN	1	233,94	292,42	292,42	0,06 %
2			DEMOLIÇÕES E REMOÇÕES		1		5345,88	5345,88	1,10 %
2.1			DEMOLIÇÕES		1		2541,25	2541,25	0,52 %
2.1.1	18	ORSE	DEMOLIÇÃO DE PISO CERÂMICO OU LADRILHO	m²	111,95	13,7	17,12	1916,58	0,39 %
2.1.2	22	ORSE	DEMOLIÇÃO DE REVESTIMENTO CERÂMICO OU AZULEJO	m²	17,11	19,62	24,52	419,53	0,09 %
2.1.3	6	ORSE	DEMOLIÇÃO DE ALVENARIA DE BLOCO CERÂMICO E=0,09M - REVESTIDA	m³	5,57	29,47	36,83	205,14	0,04 %
2.2			REMOÇÕES		1		2804,63	2804,63	0,57 %
2.2.1	97644	SINAPI	REMOÇÃO DE PORTAS, DE FORMA MANUAL, SEM REAPROVEITAMENTO, AF_09/2023	m²	14,7	10,4	13	191,1	0,04 %
2.2.2	97665	SINAPI	REMOÇÃO DE LUMINÁRIAS, DE FORMA MANUAL, SEM REAPROVEITAMENTO, AF_09/2023	UN	13	1,98	2,47	19,08	0,01 %
2.2.3	97660	SINAPI	REMOÇÃO DE INTERRUPTORES/TOMADAS ELÉTRICAS, DE FORMA MANUAL, SEM REAPROVEITAMENTO, AF_09/2023	UN	7	0,73	0,91	6,27	0,00 %
2.2.4	7215	ORSE	REMOÇÃO DE METAIS SANITÁRIOS (TORNEIRA, REGISTROS, CHUVEIROS, ETC.)	un	1	19,65	24,56	202,45	0,01 %
2.2.5	3262	ORSE	REMOÇÃO DE LAVATÓRIO	un	1	12,6	15,75	15,75	0,00 %

2.2.6	2095	ORSE	REMOÇÃO DE VASO SANITÁRIO	un	1	12,6	15,75	15,75	15,75	0,00 %
2.2.7	97661	SINAPI	REMOÇÃO DE CABOS ELÉTRICOS, COM SEÇÃO DE 10 MM², FORMA MANUAL, SEM REAPROVEITAMENTO. AF_09/2023	M	400	0,78	0,97	388	388	0,08 %
2.2.8	7725	ORSE	REMOÇÃO DE PINTURA LÁTEX (RASPAGEM E/OU LIXAMENTO E/OU ESCOVAÇÃO)	m²	245,79	6,94	8,67	2130,99	2130,99	0,44 %
3			ADMINISTRAÇÃO DA OBRA	MÊS	1		15820,6	15820,6	15820,6	3,24 %
3.1	CPU - 003	Próprio	ADMINISTRAÇÃO DA OBRA	MÊS	4	3164,12	3955,15	15820,6	15820,6	3,24 %
4			REFORMA E AMPLIAÇÃO		1		393458,74	393458,74	393458,74	80,61 %
4.1			FUNDAÇÃO		1		27406,94	27406,94	27406,94	6,61 %
4.1.1	99059	SINAPI	LOCAÇÃO CONVENCIONAL DE OBRA, UTILIZANDO GABARITO DE TÁBUAS CORRIDAS PONTALETADAS A CADA 2,00M - 2 UTILIZAÇÕES. AF_03/2024	M	64,04	68,54	85,67	5486,3	5486,3	1,12 %
4.1.2	96527	SINAPI	ESCAVAÇÃO MANUAL PARA VIGA BALDRAME OU SAPATA CORRIDA (INCLUINDO ESCAVAÇÃO PARA COLOCAÇÃO DE FÓRMAS). AF_01/2024	m³	2,4	111,97	139,96	335,9	335,9	0,07 %
4.1.3	96523	SINAPI	ESCAVAÇÃO MANUAL PARA BLOCO DE COROAMENTO OU SAPATA (INCLUINDO ESCAVAÇÃO PARA COLOCAÇÃO DE FÓRMAS). AF_01/2024	m³	4,6	101,71	127,13	584,79	584,79	0,12 %
4.1.4	96617	SINAPI	LASTRO DE CONCRETO MAGRO, APLICADO EM BLOCOS DE COROAMENTO OU SAPATAS, ESPESURA DE 3 CM. AF_01/2024	m²	10,24	19,8	24,75	253,44	253,44	0,05 %
4.1.5	96545	SINAPI	ARMAÇÃO DE BLOCO UTILIZANDO AÇO CA-50 DE 8 MM - MONTAGEM. AF_01/2024	KG	128,08	16,54	20,67	2647,41	2647,41	0,54 %
4.1.6	96536	SINAPI	FABRICAÇÃO, MONTAGEM E DESMONTAGEM DE FÓRMA PARA VIGA BALDRAME, EM MADEIRA SERRADA, E=25 MM, 4 UTILIZAÇÕES. AF_01/2024	m²	32,02	76,34	95,42	3055,34	3055,34	0,63 %
4.1.7	96557	SINAPI	CONCRETAGEM DE BLOCO DE COROAMENTO OU VIGA BALDRAME, FCK 30 MPA, COM USO DE BOMBA - LANÇAMENTO, ADENSAMENTO E ACABAMENTO. AF_01/2024	m³	14,4	816,74	1020,62	14701,24	14701,24	3,01 %
4.1.8	4953	ORSE	IMPERMEABILIZAÇÃO DE ALICERCE E VIGA BALDRAME COM 2 DEMEOS DE TINTA ASFÁLTICATIPO NEUTRO DA VEDACIT OU SIMILAR, EXCETO ARGAMASSA IMPERMEABILIZAÇÃO	m²	10,24	26,76	33,45	342,62	342,62	0,07 %
4.2			SUPERESTRUTURA		1		43749,28	43749,28	43749,28	8,96 %
4.2.1	103333	SINAPI	ALVENARIA DE VEDAÇÃO DE BLOCOS CERÂMICOS FURADOS NA HORIZONTAL DE 9X14X19 CM (ESPESURA 9 CM) E ARGAMASSA DE ASSENTAMENTO COM PREPARO MANUAL. AF_12/2021	m³	246,84	128,13	160,16	39553,89	39553,89	8,10 %
4.2.2	92762	SINAPI	ARMAÇÃO DE PILAR OU VIGA DE ESTRUTURA CONVENCIONAL DE CONCRETO ARMADO UTILIZANDO AÇO CA-50 DE 10,0 MM - MONTAGEM. AF_06/2022	KG	198,06	11,29	14,11	2794,9	2794,9	0,57 %
4.2.3	103669	SINAPI	CONCRETAGEM DE PILARES, FCK = 25 MPA, COM USO DE BALDES - LANÇAMENTO, ADENSAMENTO E ACABAMENTO. AF_02/2022	m³	1,08	1052,22	1315,27	1420,89	1420,89	0,29 %
4.3			COBERTURA		1		65018,1	65018,1	65018,1	13,32 %

4.3.1	92552	SINAPI	FABRICAÇÃO E INSTALAÇÃO DE TESOIRA INTEIRA EM MADEIRA NÃO APARELHADA, VÃO DE 10 M, PARA TELHA CERÂMICA OU DE CONCRETO, INCLUSIVE IÇAMENTO. AF_07/2019	UN	2	2737,68	3422,1	6844,2	1,40 %
4.3.2	92565	SINAPI	FABRICAÇÃO E INSTALAÇÃO DE ESTRUTURA PONTALETADA DE MADEIRA NÃO APARELHADA PARA TELHADOS COM ATÉ 2 ÁGUAS E PARA TELHA CERÂMICA OU DE CONCRETO, INCLUSIVE TRANSPORTE VERTICAL. AF_12/2015	m²	19,97	40,94	51,17	1021,86	0,21 %
4.3.3	92542	SINAPI	TRAMA DE MADEIRA COMPOSTA POR RIPAS, CAIBROS E TERÇAS PARA TELHADOS DE MAUS QUE 2 ÁGUAS PARA TELHA CERÂMICA CAPA-CANAL, INCLUSIVE TRANSPORTE VERTICAL. AF_07/2019	m²	110,97	108,44	135,55	15041,98	3,08 %
4.3.4	102203	SINAPI	PINTURA VERNIZ (INCOLOR) ALQUÍDICO EM MADEIRA, USO INTERNO E EXTERNO, 1 DEMÃO. AF_01/2021	m²	235,66	11,31	14,13	3329,87	0,68 %
4.3.5	94229	SINAPI	CALHA EM CHAPA DE AÇO GALVANIZADO NÚMERO 24, DESENVOLVIMENTO DE 100 CM, INCLUSIVE TRANSPORTE VERTICAL. AF_07/2019	M	10,85	154,93	193,66	2101,21	0,43 %
4.3.6	100804	SBC	REVISÃO MADEIRAMENTO TELHADO COLONIAL COM APROVEITAMENTO	m²	124,69	194,77	243,46	30357,02	6,22 %
4.3.7	94201	SINAPI	TELHAMENTO COM TELHA CERÂMICA CAPA-CANAL, TIPO COLONIAL, COM ATÉ 2 ÁGUAS, INCLUSIVE TRANSPORTE VERTICAL. AF_07/2019	m²	110,97	45,58	56,97	6321,96	1,30 %
4.4			REVESTIMENTO INTERNO E EXTERNO		1		18287,61	18287,61	3,75 %
4.4.1	87878	SINAPI	CHAPISCO APLICADO EM ALVENARIAS E ESTRUTURAS DE CONCRETO INTERNAS, COM COLHER DE PEDREIRO. ARGAMASSA TRAÇO 1:3 COM PREPARO MANUAL. AF_10/2022	m²	387,48	5,15	6,43	2491,49	0,51 %
4.4.2	89173	SINAPI	(COMPOSIÇÃO REPRESENTATIVA) DO SERVIÇO DE EMBOÇO/MASSA ÚNICA, APLICADO MANUALMENTE, TRAÇO 1:2:8, EM BETONEIRA DE 400L, PAREDES INTERNAS, COM EXECUÇÃO DE TALISCAS. EDIFICAÇÃO HABITACIONAL UNIFAMILIAR (CASAS) E EDIFICAÇÃO PÚBLICA	m²	243,84	36,97	46,21	11267,84	2,31 %
4.4.3	87275	SINAPI	REVESTIMENTO CERÂMICO PARA PAREDES INTERNAS COM PLACAS TIPO ESMALTADA EXTRA DE DIMENSÕES 33X45 CM APLICADAS A MEIA ALTURA DAS PAREDES. AF_02/2023_PE	m²	42,21	85,83	107,28	4528,28	0,93 %
4.5			PISO INTERNO E EXTERNO		1		27640,23	27640,23	5,66 %
4.5.1	87630	SINAPI	CONTRAPISO EM ARGAMASSA TRAÇO 1:4 (CIMENTO E AREIA), PREPARO MECÂNICO COM BETONEIRA 400 L, APLICADO EM ÁREAS SECAS SOBRE LAJE, ADERIDO, ACABAMENTO NÃO REFORÇADO. ESPESURA 3CM. AF_07/2021	m²	181,21	40,01	50,01	6062,31	1,86 %
4.5.2	87251	SINAPI	REVESTIMENTO CERÂMICO PARA PISO COM PLACAS TIPO ESMALTADA EXTRA DE DIMENSÕES 45X45 CM APLICADA EM AMBIENTES DE ÁREA MAIOR QUE 10 M2. AF_02/2023_PE	m²	181,21	63,77	79,71	14444,24	2,96 %
4.5.3	98689	SINAPI	SOLEIRA EM GRANITO, LARGURA 15 CM, ESPESURA 2,0 CM. AF_09/2020	M	3,6	123,5	154,37	555,73	0,11 %
4.5.4	94992	SINAPI	EXECUÇÃO DE PASSEIO (CALÇADA) OU PISO DE CONCRETO COM CONCRETO MOLDADO IN LOCO, FEITO EM OBRA, ACABAMENTO CONVENCIONAL, ESPESURA 6 CM, ARMADO. AF_08/2022	m²	37,77	75,79	94,73	3577,95	0,73 %
4.6			INSTALAÇÃO HIDROSANITÁRIA		1		13677,04	13677,04	2,80 %
4.6.1			INSTALAÇÃO HIDRÁULICA		1		1147,96	1147,96	0,24 %
4.6.1.1	89401	SINAPI	TUBO, PVC, SOLDÁVEL, DN 20MM, INSTALADO EM RAMAL DE DISTRIBUIÇÃO DE ÁGUA - FORNECIMENTO E INSTALAÇÃO. AF_06/2022	M	22	11,06	13,82	304,04	0,06 %
4.6.1.2	89446	SINAPI	TUBO, PVC, SOLDÁVEL, DN 25MM, INSTALADO EM PRUMADA DE ÁGUA - FORNECIMENTO E INSTALAÇÃO. AF_06/2022	M	16	5,39	6,73	107,68	0,02 %

4.6.1.3	89448	SINAPI	TUBO, PVC, SOLDÁVEL, DN 40MM, INSTALADO EM PRIMADA DE ÁGUA - FORNECIMENTO E INSTALAÇÃO. AF_06/2022	M	13	16,29	20,36	264,68	0,05 %
4.6.1.4	89485	SINAPI	JOELHO 45 GRAUS, PVC, SOLDÁVEL, DN 25MM, INSTALADO EM PRIMADA DE ÁGUA - FORNECIMENTO E INSTALAÇÃO. AF_06/2022	UN	3	6	7,5	22,5	0,00 %
4.6.1.5	89358	SINAPI	JOELHO 90 GRAUS, PVC, SOLDÁVEL, DN 20MM, INSTALADO EM RAMAL OU SUB-RAMAL DE ÁGUA - FORNECIMENTO E INSTALAÇÃO. AF_06/2022	UN	7	8,03	10,03	70,21	0,01 %
4.6.1.6	89362	SINAPI	JOELHO 90 GRAUS, PVC, SOLDÁVEL, DN 25MM, INSTALADO EM RAMAL OU SUB-RAMAL DE ÁGUA - FORNECIMENTO E INSTALAÇÃO. AF_06/2022	UN	8	9,52	11,9	95,2	0,02 %
4.6.1.7	89497	SINAPI	JOELHO 90 GRAUS, PVC, SOLDÁVEL, DN 40MM, INSTALADO EM PRIMADA DE ÁGUA - FORNECIMENTO E INSTALAÇÃO. AF_06/2022	UN	6	12,79	15,98	95,88	0,02 %
4.6.1.8	89438	SINAPI	TE, PVC, SOLDÁVEL, DN 20MM, INSTALADO EM RAMAL DE DISTRIBUIÇÃO DE ÁGUA - FORNECIMENTO E INSTALAÇÃO. AF_06/2022	UN	2	10,13	12,66	25,32	0,01 %
4.6.1.9	89617	SINAPI	TE, PVC, SOLDÁVEL, DN 25MM, INSTALADO EM PRIMADA DE ÁGUA - FORNECIMENTO E INSTALAÇÃO. AF_06/2022	UN	5	7,34	9,17	45,85	0,01 %
4.6.1.10	89623	SINAPI	TE, PVC, SOLDÁVEL, DN 40MM, INSTALADO EM PRIMADA DE ÁGUA - FORNECIMENTO E INSTALAÇÃO. AF_06/2022	UN	5	18,66	23,32	116,6	0,02 %
4.6.2			INSTALAÇÃO SANITÁRIA		1		12529,08	12529,08	2,57 %
4.6.2.1	89711	SINAPI	TUBO PVC, SERIE NORMAL, ESGOTO PREDIAL, DN 40 MM, FORNECIDO E INSTALADO EM RAMAL DE DESCARGA OU RAMAL DE ESGOTO SANITÁRIO. AF_08/2022	M	20	21,28	26,6	532	0,11 %
4.6.2.2	89712	SINAPI	TUBO PVC, SERIE NORMAL, ESGOTO PREDIAL, DN 50 MM, FORNECIDO E INSTALADO EM RAMAL DE DESCARGA OU RAMAL DE ESGOTO SANITÁRIO. AF_08/2022	M	5	26,51	33,13	165,65	0,03 %
4.6.2.3	89714	SINAPI	TUBO PVC, SERIE NORMAL, ESGOTO PREDIAL, DN 100 MM, FORNECIDO E INSTALADO EM RAMAL DE DESCARGA OU RAMAL DE ESGOTO SANITÁRIO. AF_08/2022	M	5	36,92	46,15	230,75	0,05 %
4.6.2.4	89726	SINAPI	JOELHO 45 GRAUS, PVC, SERIE NORMAL, ESGOTO PREDIAL, DN 40 MM, JUNTA SOLDÁVEL, FORNECIDO E INSTALADO EM RAMAL DE DESCARGA OU RAMAL DE ESGOTO SANITÁRIO. AF_08/2022	UN	4	10	12,5	50	0,01 %
4.6.2.5	89746	SINAPI	JOELHO 45 GRAUS, PVC, SERIE NORMAL, ESGOTO PREDIAL, DN 100 MM, JUNTA ELÁSTICA, FORNECIDO E INSTALADO EM RAMAL DE DESCARGA OU RAMAL DE ESGOTO SANITÁRIO. AF_08/2022	UN	1	27,25	34,06	34,06	0,01 %
4.6.2.6	89724	SINAPI	JOELHO 90 GRAUS, PVC, SERIE NORMAL, ESGOTO PREDIAL, DN 40 MM, JUNTA SOLDÁVEL, FORNECIDO E INSTALADO EM RAMAL DE DESCARGA OU RAMAL DE ESGOTO SANITÁRIO. AF_08/2022	UN	9	9,8	12,25	102,32	0,02 %
4.6.2.7	89744	SINAPI	JOELHO 90 GRAUS, PVC, SERIE NORMAL, ESGOTO PREDIAL, DN 100 MM, JUNTA ELÁSTICA, FORNECIDO E INSTALADO EM RAMAL DE DESCARGA OU RAMAL DE ESGOTO SANITÁRIO. AF_08/2022	UN	2	26,53	33,13	165,65	0,01 %
4.6.2.8	89690	SINAPI	JUNÇÃO SIMPLES, PVC, SERIE R, ÁGUA PLUVIAL, DN 100 X 100 MM, JUNTA ELÁSTICA, FORNECIDO E INSTALADO EM CONDUTORES VERTICAIS DE ÁGUAS PLUVIAIS. AF_06/2022	UN	3	81,86	102,32	306,96	0,06 %
4.6.2.9	89782	SINAPI	TE, PVC, SERIE NORMAL, ESGOTO PREDIAL, DN 40 X 40 MM, JUNTA SOLDÁVEL, FORNECIDO E INSTALADO EM RAMAL DE DESCARGA OU RAMAL DE ESGOTO SANITÁRIO. AF_08/2022	UN	4	14,06	17,5	70,28	0,01 %
4.6.2.10	89798	SINAPI	TUBO PVC, SERIE NORMAL, ESGOTO PREDIAL, DN 50 MM, FORNECIDO E INSTALADO EM PRIMADA DE ESGOTO SANITÁRIO OU VENTILAÇÃO. AF_08/2022	M	8	12,09	15,11	120,88	0,02 %
4.6.2.11	89482	SINAPI	CAIXA SIFONADA, PVC, DN 100 X 100 X 50 MM, FORNECIDA E INSTALADA EM RAMAIS DE ENCAMINHAMENTO DE ÁGUA PLUVIAL. AF_06/2022	UN	1	41,21	51,51	51,51	0,01 %

PROC. 19088/2024
FLS. 196
MOTOGRÁFICA
8/2/2024

4.6.2.12	98105	SINAPI	CAIXA DE GORDURA DUPLA (CAPACIDADE: 126 L), RETANGULAR, EM ALVENARIA COM TUIJOS CERÂMICOS MACIÇOS, DIMENSÕES INTERNAS = 0,4X0,7 M, ALTURA INTERNA = 0,8 M. AF_12/2020	UN	1	689,23	861,53	861,53	0,18 %
4.6.2.13	97903	SINAPI	CAIXA ENTERRADA HIDRÁULICA RETANGULAR EM ALVENARIA COM TUIJOS CERÂMICOS MACIÇOS, DIMENSÕES INTERNAS: 0,8X0,8X0,6 M PARA REDE DE ESGOTO. AF_12/2020	UN	1	843,68	1054,5	1054,5	0,22 %
4.6.2.14	89710	SINAPI	RALO SECO, PVC, DN 100 X 40 MM, JUNTA SOLDÁVEL, FORNECIDO E INSTALADO EM RAMAL DE DESCARGA OU EM RAMAL DE ESGOTO SANITÁRIO. AF_08/2022	UN	2	19,55	24,43	48,86	0,01 %
4.6.2.15	98082	SINAPI	TANQUE SÉPTICO RETANGULAR, EM ALVENARIA COM BLOCOS DE CONCRETO, DIMENSÕES INTERNAS: 1,0 X 2,0 X H=1,4 M, VOLUME ÚTIL: 2000 L (PARA 5 CONTRIBUÍNTES). AF_12/2020	UN	1	3721,24	4651,55	4651,55	0,95 %
4.6.2.16	98062	SINAPI	SUMIDOURO CIRCULAR, EM CONCRETO PRÉ-MOLDADO, DIÂMETRO INTERNO = 1,88 M, ALTURA INTERNA = 2,00 M, ÁREA DE INFILTRAÇÃO: 13,1 M² (PARA 5 CONTRIBUÍNTES). AF_12/2020_PA	UN	1	3339,11	4173,88	4173,88	0,86 %
4.7			LOUÇAS, ACESSÓRIOS, METAIS E BANCADAS		1		13434,15	13434,15	2,75 %
4.7.1	95546	SINAPI	KIT DE ACESSÓRIOS PARA BANHEIRO EM METAL CROMADO, 5 PEÇAS, INCLUSIVE FIXAÇÃO. AF_01/2020	UN	2	247,25	309,06	618,12	0,13 %
4.7.2	86883	SINAPI	SIFÃO DO TIPO FLEXÍVEL EM PVC 1 X 1/2 - FORNECIMENTO E INSTALAÇÃO. AF_01/2020	UN	4	12,14	15,17	60,68	0,01 %
4.7.3	86880	SINAPI	VÁLVULA EM PLÁSTICO CROMADO TIPO AMERICANA 3 1/2" X 1 1/2" SEM ADAPTADOR PARA PIA - FORNECIMENTO E INSTALAÇÃO. AF_01/2020	UN	4	26,24	32,8	131,2	0,03 %
4.7.4	86885	SINAPI	ENGATE FLEXÍVEL EM PLÁSTICO BRANCO, 1/2" X 40CM - FORNECIMENTO E INSTALAÇÃO. AF_01/2020	UN	4	12,4	15,5	62	0,01 %
4.7.5	95471	SINAPI	VASO SANITÁRIO SIFONADO CONVENCIONAL PARA PCD SEM FURO FRONTAL COM LOUÇA BRANCA SEM ASSENTO - FORNECIMENTO E INSTALAÇÃO. AF_01/2020	UN	2	881,1	1101,37	2202,74	0,45 %
4.7.6	95470	SINAPI	VASO SANITÁRIO SIFONADO CONVENCIONAL COM LOUÇA BRANCA, INCLUSIVE CONJUNTO DE LIGAÇÃO PARA BACIA SANITÁRIA AJUSTÁVEL - FORNECIMENTO E INSTALAÇÃO. AF_01/2020	UN	2	345,16	431,45	862,9	0,18 %
4.7.7	100849	SINAPI	ASSENTO SANITÁRIO CONVENCIONAL - FORNECIMENTO E INSTALAÇÃO. AF_01/2020	UN	4	38,49	48,11	192,44	0,04 %
4.7.8	86904	SINAPI	LAVATÓRIO LOUÇA BRANCA SUSPENSO, 29,5 X 39CM OU EQUIVALENTE, PADRÃO POPULAR - FORNECIMENTO E INSTALAÇÃO. AF_01/2020	UN	4	164,5	205,62	822,48	0,17 %
4.7.9	100853	SINAPI	TORNEIRA CROMADA DE MESA PARA LAVATÓRIO, TIPO MONOCOMANDO. AF_01/2020	UN	4	493,89	616,98	2467,52	0,51 %
4.7.10	100864	SINAPI	BARRA DE APOIO EM "L", EM AÇO INOX POLIDO 80 X 80 CM, FIXADA NA PAREDE - FORNECIMENTO E INSTALAÇÃO. AF_01/2020	UN	2	743,06	928,82	1857,64	0,38 %
4.7.11	100863	SINAPI	BARRA DE APOIO EM "L", EM AÇO INOX POLIDO 70 X 70 CM, FIXADA NA PAREDE - FORNECIMENTO E INSTALAÇÃO. AF_01/2020	UN	2	674,36	842,95	1689,72	0,35 %
4.7.12	86936	SINAPI	CUBA DE EMBUTIR DE AÇO INOXIDÁVEL MÉDIA, INCLUSIVE VÁLVULA TIPO AMERICANA E SIFÃO TIPO GARRAFA EM METAL CROMADO - FORNECIMENTO E INSTALAÇÃO. AF_01/2020	UN	1	573,25	716,56	1628	0,15 %
4.7.13	86872	SINAPI	TANQUE DE LOUÇA BRANCA COM COLUNA, 30L OU EQUIVALENTE - FORNECIMENTO E INSTALAÇÃO. AF_01/2020	UN	1	814,89	1018,61	1018,61	0,21 %
4.7.14	10759	ORSE	BANCADA EM GRANITO CINZA ANDORINHA, E=2CM	m²	1,05	559,98	699,97	734,96	0,15 %

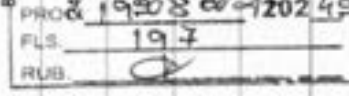

4.8			ESQUADRIAS		1	96361,48	96361,48	19,74 %
4.8.1			PORTAS		1	32134,76	32134,76	6,58 %
4.8.1.1	91338	SINAPI	PORTA DE ALUMÍNIO DE ABRIR COM LAMBRI, COM GUARNIÇÃO, FIXAÇÃO COM PARAFUSOS - FORNECIMENTO E INSTALAÇÃO. AF_12/2019	m²	28,98	1108,86	32134,76	6,58 %
4.8.2			JANELAS		1	64226,72	64226,72	13,16 %
4.8.2.1	94573	SINAPI	JANELA DE ALUMÍNIO DE CORRER COM 4 FOLHAS PARA VIDROS, COM VIDROS, BATENTE, ACABAMENTO COM ACETATO OU BRILHANTE E FERRAGENS. EXCLUSIVE ALIZAR E CONTRAMARCO. FORNECIMENTO E INSTALAÇÃO. AF_12/2019	m²	43,56	528,96	23041,49	4,72 %
4.8.2.2	94570	SINAPI	JANELA DE ALUMÍNIO DE CORRER COM 2 FOLHAS PARA VIDROS, COM VIDROS, BATENTE, ACABAMENTO COM ACETATO OU BRILHANTE E FERRAGENS. EXCLUSIVE ALIZAR E CONTRAMARCO. FORNECIMENTO E INSTALAÇÃO. AF_12/2019	m²	1,5	457,37	686,05	0,14 %
4.8.2.3	94569	SINAPI	JANELA DE ALUMÍNIO TIPO MAXIM-AR, COM VIDROS, BATENTE E FERRAGENS. EXCLUSIVE ALIZAR, ACABAMENTO E CONTRAMARCO. FORNECIMENTO E INSTALAÇÃO. AF_12/2019	m²	0,5	886,75	443,37	0,09 %
4.8.2.4	99861	SINAPI	GRADIL EM FERRO FIXADO EM VÃOS DE JANELAS, FORMADO POR BARRAS CHATAS DE 25X4,8 MM. AF_04/2019	m²	45,56	780,65	35566,41	7,29 %
4.8.2.5	101965	SINAPI	PEITORIL LINEAR EM GRANITO OU MÁRMORE, L = 15CM, COMPRIMENTO DE ATÉ 2M, ASSENTADO COM ARGAMASSA 1:6 COM ADITIVO. AF_11/2020	M	20	179,58	4489,4	0,92 %
4.9			FORRO		1	12555,43	12555,43	2,57 %
4.9.1	96109	SINAPI	FORRO EM PLACAS DE GESSO, PARA AMBIENTES RESIDENCIAIS. AF_08/2023_PS	m²	179,62	55,92	12555,43	2,57 %
4.10			PINTURAS E ACABAMENTOS		1	45202,79	45202,79	9,26 %
4.10.1	88497	SINAPI	EMASSAMENTO COM MASSA LÁTEX. APLICAÇÃO EM PAREDE, DUAS DEMÃOS, LIXAMENTO MANUAL. AF_04/2023	m²	1009,07	17,89	22,34	4,62 %
4.10.2	88489	SINAPI	PINTURA LÁTEX ACRÍLICA PREMIUM. APLICAÇÃO MANUAL EM PAREDES, DUAS DEMÃOS. AF_04/2023	m²	1009,07	14,53	18,16	3,75 %
4.10.3	102219	SINAPI	PINTURA TINTA DE ACABAMENTO (PIGMENTADA) ESMALTE SINTÉTICO ACETINADO EM MADEIRA. 2 DEMÃOS. AF_01/2021	m²	12,96	17,02	21,27	0,06 %
4.10.4	100758	SINAPI	PINTURA COM TINTA ALQUÍDICA DE ACABAMENTO (ESMALTE SINTÉTICO ACETINADO) APLICADA A ROLO OU PINCEL SOBRE SUPERFÍCIES METÁLICAS (EXCETO PERFIL) EXECUTADO EM OBRA (02 DEMÃOS). AF_01/2020	m²	45,56	51,68	64,65	0,60 %
4.10.5	102491	SINAPI	PINTURA DE PISO COM TINTA ACRÍLICA, APLICAÇÃO MANUAL, 2 DEMÃOS, INCLUSO FUNDO PREPARADOR. AF_05/2021	m²	37,77	23,23	1096,46	0,22 %

4.11			INSTALAÇÕES ELÉTRICAS		1		19343,2	19343,2	3,96 %
4.11.1			CENTRO DE DISTRIBUIÇÃO		1		3170,94	3170,94	0,65 %
4.11.1.1	101879	SINAPI	QUADRO DE DISTRIBUIÇÃO DE ENERGIA EM CHAPA DE AÇO GALVANIZADO, DE EMBUTIR, COM BARRAMENTO TRIFÁSICO, PARA 24 DISJUNTORES DIN 100A - FORNECIMENTO E INSTALAÇÃO. AF_10/2020	UN	1	530,69	663,36	663,36	0,14 %
4.11.1.2	93653	SINAPI	DISJUNTOR MONOPOLAR TIPO DIN, CORRENTE NOMINAL DE 10A - FORNECIMENTO E INSTALAÇÃO. AF_10/2020	UN	6	11,03	13,78	82,66	0,02 %
4.11.1.3	93654	SINAPI	DISJUNTOR MONOPOLAR TIPO DIN, CORRENTE NOMINAL DE 16A - FORNECIMENTO E INSTALAÇÃO. AF_10/2020	UN	4	11,71	14,63	58,52	0,01 %
4.11.1.4	93663	SINAPI	DISJUNTOR BIPOLAR TIPO DIN, CORRENTE NOMINAL DE 25A - FORNECIMENTO E INSTALAÇÃO. AF_10/2020	UN	2	56,2	70,25	140,5	0,03 %
4.11.1.5	C4530	SEINFRA	DISJUNTOR DIFERENCIAL DR-16A - 40A, 30MA	UN	6	162,96	203,7	1222,2	0,25 %
4.11.1.6	C4562	SEINFRA	DISPOSITIVO DE PROTEÇÃO CONTRA SURTOS DE TENSÃO - DPS'S - 40 KA/440V	UN	6	133,83	167,28	1003,68	0,21 %
4.11.2			ELETRODUTOS E ACESSÓRIOS		1		3363,05	3363,05	0,69 %
4.11.2.1	91834	SINAPI	ELETRODUTO FLEXÍVEL CORRUGADO, PVC, DN 25 MM (3/4"), PARA CIRCUITOS TERMINAIS, INSTALADO EM FORRO - FORNECIMENTO E INSTALAÇÃO. AF_03/2023_PA	M	85	19,55	24,43	2076,55	0,43 %
4.11.2.2	91836	SINAPI	ELETRODUTO FLEXÍVEL CORRUGADO, PVC, DN 32 MM (1"), PARA CIRCUITOS TERMINAIS, INSTALADO EM FORRO - FORNECIMENTO E INSTALAÇÃO. AF_03/2023_PA	M	25	22,4	22,4	700	0,14 %
4.11.2.3	100556	SINAPI	CAIXA DE PASSAGEM PARA TELEFONE 15X15X10CM (SOBREPOR), FORNECIMENTO E INSTALAÇÃO. AF_11/2019	UN	2	40,09	50,11	100,22	0,02 %
4.11.2.4	91943	SINAPI	CAIXA RETANGULAR 4" X 4" MÉDIA (1,30 M DO PISO), PVC, INSTALADA EM PAREDE - FORNECIMENTO E INSTALAÇÃO. AF_03/2023	UN	2	23,82	29,17	59,54	0,01 %
4.11.2.5	91937	SINAPI	CAIXA OCTOGONAL 3" X 3", PVC, INSTALADA EM LAJE - FORNECIMENTO E INSTALAÇÃO. AF_03/2023	UN	19	17,97	22,46	226,74	0,09 %
4.11.3			CABOS E FIOS CONDUTORES		1		4950,85	4950,85	1,01 %
4.11.3.1	91926	SINAPI	CABO DE COBRE FLEXÍVEL ISOLADO, 2,5 MM², ANTI-CHAMA 450/750 V, PARA CIRCUITOS TERMINAIS - FORNECIMENTO E INSTALAÇÃO. AF_03/2023	M	542,32	4,39	5,48	2971,91	0,61 %

MAT. DO NORTE / SA
 PROC. 19.078.002/2023
 19.078.002/2023
 2023

4.11.3.2	91928	SINAPI	CABO DE COBRE FLEXÍVEL ISOLADO, 4 MM², ANTI-CHAMA 450/750 V, PARA CIRCUITOS TERMINAIS - FORNECIMENTO E INSTALAÇÃO. AF_03/2023	M	234,1	6,76	8,45	1978,14	0,41 %
4.11.4			ILUMINAÇÃO, TOMADAS E INTERRUPTORES		1		7859,16	7859,16	1,61 %
4.11.4.1	91996	SINAPI	TOMADA MÉDIA DE EMBUTIR (1 MÓDULO), 2P+T 10 A, INCLUINDO SUPORTE E PLACA - FORNECIMENTO E INSTALAÇÃO. AF_03/2023	UN	28	39,7	49,62	1389,36	0,28 %
4.11.4.2	91997	SINAPI	TOMADA MÉDIA DE EMBUTIR (1 MÓDULO), 2P+T 20 A, INCLUINDO SUPORTE E PLACA - FORNECIMENTO E INSTALAÇÃO. AF_03/2023	UN	8	42,39	52,98	423,84	0,09 %
4.11.4.3	92002	SINAPI	TOMADA MÉDIA DE EMBUTIR (2 MÓDULOS), 2P+T 10 A, SEM SUPORTE E SEM PLACA - FORNECIMENTO E INSTALAÇÃO. AF_03/2023	UN	4	50,93	63,66	254,64	0,05 %
4.11.4.4	91953	SINAPI	INTERRUPTOR SIMPLES (1 MÓDULO), 10A/250V, INCLUINDO SUPORTE E PLACA - FORNECIMENTO E INSTALAÇÃO. AF_03/2023	UN	6	33,81	42,26	253,56	0,05 %
4.11.4.5	91957	SINAPI	INTERRUPTOR SIMPLES (3 MÓDULOS), 10A/250V, INCLUINDO SUPORTE E PLACA - FORNECIMENTO E INSTALAÇÃO. AF_03/2023	UN	4	69,58	86,97	347,88	0,07 %
4.11.4.6	91955	SINAPI	INTERRUPTOR PARALELO (1 MÓDULO), 10A/250V, INCLUINDO SUPORTE E PLACA - FORNECIMENTO E INSTALAÇÃO. AF_03/2023	UN	4	41,1	51,37	205,48	0,04 %
4.11.4.7	97585	SINAPI	LUMINÁRIA TIPO CALHA, DE SOBREPOR, COM 2 LÂMPADAS TUBILARES FLUORESCENTES DE 18 W, COM REATOR DE PARTIDA RÁPIDA - FORNECIMENTO E INSTALAÇÃO. AF_02/2020	UN	4	117,52	146,9	587,6	0,12 %
4.11.4.8	9465	ORSE	LUMINÁRIA TIPO PLAFON (SOBREPOR), QUADRADA, 24X24CM, EM ALUMÍNIO PINTADO NA COR BRANCA, C/DIFUSOR EM VIDRO, ALADIN OU SIMILAR	un	30	117,25	146,56	4396,8	0,90 %
4.12			SERVIÇOS COMPLEMENTARES		1		10782,49	10782,49	2,21 %
4.12.1	2387	ORSE	QUADRO ESCOLAR EM FÓRMICA BRANCA COM MOLDEIRA	m²	14,4	424,83	531,05	7646,83	1,57 %
4.12.2	102257	SINAPI	DIVISÓRIA SANITÁRIA, TIPO CABINE, EM PAINEL DE GRANILITE, ESP = 3CM, ASSENTADO COM ARGAMASSA COLANTE AC III-E, EXCLUSIVE FERRAGENS. AF_01/2021	m²	5,52	368,52	460,65	2592,78	0,52 %
4.12.3	1776	ORSE	PRATELEIRA EM COMPENSADO, REVESTIDA COM FÓRMICA	m²	1,05	451,72	564,65	592,88	0,12 %
5			PORTAL DE ACESSO		1		6493,03	6493,03	1,33 %
5.1	96527	SINAPI	ESCAVAÇÃO MANUAL PARA VIGA BALDRAME OU SAPATA CORRIDA (INCLUINDO ESCAVAÇÃO PARA COLOCAÇÃO DE FÓRMAS). AF_01/2024	m³	0,75	111,97	139,96	104,97	0,02 %

PROC. 19.038.01/2024
 MAT. DO NORTE / MA
 2024

5.2	96523	SINAPI	ESCAVAÇÃO MANUAL PARA BLOCO DE COROAMENTO OU SAPATA (INCLUINDO ESCAVAÇÃO PARA COLOCAÇÃO DE FÓRMAS). AF_01/2024	m³	0,24	101,71	127,13	30,51	0,01 %
5.3	96995	SINAPI	REATERRO MANUAL APILOADO COM SOQUETE. AF_10/2017	m³	0,21	56,41	70,51	14,8	0,00 %
5.4	92779	SINAPI	ARMAÇÃO DE PILAR OU VIGA DE UMA ESTRUTURA CONVENCIONAL DE CONCRETO ARMADO EM UMA EDIFICAÇÃO TERREA OU SOBRAADO UTILIZANDO AÇO CA-50 DE 12,5 MM - MONTAGEM AF_12/2015	KG	45,5	10,97	13,71	623,8	0,13 %
5.5	94975	SINAPI	CONCRETO FCK = 15MPA, TRAÇO 1.3.4.3.5 (EM MASSA SECA DE CIMENTO/ AREIA MÉDIA/ BRITA 1) - PREPARO MANUAL AF_05/2021	m³	0,42	502,39	627,98	263,75	0,05 %
5.6	4953	ORSE	IMPERMEABILIZAÇÃO DE ALICERCE E VIGA BALDRAME COM 2 DEMÃOS DE TINTA ASFALTICATIPO NEUTRO DA VEDACIT OU SIMILAR, EXCETO ARGAMASSA IMPERMEABILIZAÇÃO	m²	5,16	26,76	33,45	172,6	0,04 %
5.7	103335	SINAPI	ALVENARIA DE VEDAÇÃO DE BLOCOS CERÂMICOS FURADOS NA HORIZONTAL DE 14X9X19 CM (ESPESSURA 14 CM, BLOCO DEITADO) E ARGAMASSA DE ASSENTAMENTO COM PREPARO MANUAL AF_12/2021	m²	11,64	155,13	193,91	2257,11	0,46 %
5.8	87904	SINAPI	CHAPISCO APLICADO EM ALVENARIA (COM PRESENÇA DE VÃOS) E ESTRUTURAS DE CONCRETO DE FACHADA, COM COLHER DE PEDREIRO. ARGAMASSA TRAÇO 1:3 COM PREPARO MANUAL AF_10/2022	m²	23,28	8,96	11,2	260,73	0,05 %
5.9	1908	ORSE	REBOCO OU EMBOÇO EXTERNO, DE PAREDE, COM ARGAMASSA TRAÇO T5 - 1.2.8 (CIMENTO / CAL / AREIA), ESPESSURA 2.0 CM	m²	23,28	34,65	43,31	1008,25	0,21 %
5.10	88489	SINAPI	PINTURA LÁTEX ACRÍLICA PREMIUM, APLICAÇÃO MANUAL EM PAREDES, DUAS DEMÃOS. AF_04/2023	m²	23,28	14,53	18,16	422,76	0,09 %
5.11	C3084	SEINFRA	EXECUÇÃO DE PINGADEIRAS	M	4,3	13,5	16,87	72,54	0,01 %
5.12	88415	SINAPI	APLICAÇÃO MANUAL DE FUNDO SELADOR ACRÍLICO EM PAREDES EXTERNAS DE CASAS. AF_03/2024	m²	23,28	4,91	6,13	142,7	0,03 %
5.13	94229	SINAPI	CALHA EM CHAPA DE AÇO GALVANIZADO NÚMERO 24, DESENVOLVIMENTO DE 100 CM, INCLUSO TRANSPORTE VERTICAL AF_07/2019	M	4,3	154,93	193,06	50,73	0,17 %
5.14	89578	SINAPI	TUBO PVC, SÉRIE R, ÁGUA PLUVIAL, DN 100 MM, FORNECIDO E INSTALADO EM CONDUTORES VERTICAIS DE ÁGUAS PLUVIAIS. AF_06/2022	M	4	29,37	36,7	116,84	0,03 %
5.15	95695	SINAPI	CURVA 90 GRAUS, PVC, SÉRIE R, ÁGUA PLUVIAL, DN 100 MM, JUNTA ELÁSTICA, FORNECIDO E INSTALADO EM CONDUTORES VERTICAIS DE ÁGUAS PLUVIAIS. AF_06/2022	UN	2	55,58	69,47	138,94	0,03 %
6			GRADIL / MURO		1		63712,9	63712,9	13,05 %

MATÔES DO NORTE / MA
 PROC. 19000-2/2024
 FLS. 01
 RUBR. 01

6.1	9035	ORSE	GRADIL NYLOFOR 3D, MALHA 20X5CM, Ø 5MM 250X243 CM, PINTURA BRANCA, VERDE E PRETA, BELGO OU SIMILAR, INCLUSIVE POSTES (SECÇÃO 60X40MM E H=3,20M) E ACESSÓRIOS	m²	111,06	458,95	573,68	63712,9	13,05 %
7			LIMPEZA FINAL		1		1518,58	1518,58	0,31 %
7.1	9537	SINAPI	LIMPEZA FINAL DA OBRA	m²	294,87	4,12	5,15	1518,58	0,31 %

WELANE PATRICIA NUNES DO NASCIMENTO:00065948246 / Assinado de forma digital por WELANE PATRICIA NUNES DO NASCIMENTO:00065948246 / NASCIMENTO:00065948246

Welane Patricia Nunes do Nascimento
Engenheira Civil
CREA-MA N° 111583494-0

Total sem BDI
Total do BDI
Total Geral

390.522,22
97.603,43
488.125,65

MATÕES DO NORTE / MA	
PROC.	190802/2024
FLS.	202
RUB.	



Bancos
 SINAPI - 06/2024 - Maranhão
 SBC - 07/2024 - Maranhão
 ORSE - 05/2024 - Sergipe
 SEINFRA - 028 - Ceará

B.D.I.
 25,00%

Encargos Sociais
 Não Desonerado:
 Horista: 112,68%
 Mensalista: 69,90%

DATA: 01/08/2024

OBRA: REFORMA E AMPLIAÇÃO DA CRECHE MUNICIPAL MAXIMIANO FERNANDES

Cronograma Físico e Financeiro

Item	Descrição	Total Por Etapa	30 DIAS	60 DIAS	90 DIAS	120 DIAS
1	SERVIÇOS PRELIMINARES	100,00% 1.775,92	100,00% 1.775,92			
2	DEMOLIÇÕES E REMOÇÕES	100,00% 5.345,88	40,00% 2.138,35	40,00% 2.138,35	20,00% 1.069,18	
3	ADMINISTRAÇÃO DA OBRA	100,00% 15.820,60	25,00% 3.955,15	25,00% 3.955,15	25,00% 3.955,15	25,00% 3.955,15
4	REFORMA E AMPLIAÇÃO	100,00% 393.458,74	25,00% 98.364,69	25,00% 98.364,69	25,00% 98.364,69	25,00% 98.364,69
5	PORTAL DE ACESSO	100,00% 6.493,03		30,00% 1.947,91	30,00% 1.947,91	40,00% 2.597,21
6	GRADIL / MURO	100,00% 63.712,90			50,00% 31.856,45	50,00% 31.856,45
7	LIMPEZA FINAL	100,00% 1.518,58				100,00% 1.518,58
	Porcentagem		21,76%	21,8%	28,11%	28,33%
	Custo		106.234,11	106.406,10	137.193,37	138.292,08
	Porcentagem Acumulado		21,76%	43,56%	71,67%	100,00%
	Custo Acumulado		106.234,10	212.640,20	349.833,57	488.125,65

WELANE PATRICIA NUNES Assinado de forma digital
 DO por WELANE PATRICIA
 NASCIMENTO:0006594824 NUNES DO
 6 NASCIMENTO:00065948246

Welane Patrícia Nunes do Nascimento
 Engenheira Civil
 CREA-MA N° 111583494-0

MATÕES DO NORTE / MA
 PROC. 19.000.002/2024



Bancos
SINAPI - 06/2024 - Maranhão
SBC - 07/2024 - Maranhão
ORSE - 05/2024 - Serrigipe
SEINFRA - 02B - Ceará

B.D.I.
25,00%
DATA: 01/08/2024

Encargos Sociais
Não Desonerado:
Horista: 112,68%
Mensalista: 69,90%

OBRA: REFORMA E AMPLIAÇÃO DA CRECHE MUNICIPAL MAXIMIANO FERNANDES

Curva ABC de Serviços										
Código	Banco	Descrição	Tipo	Und	Quant.	Valor Unit	Total	Peso (%)	Peso Acumulado (%)	
9035	ORSE	GRADIL NYLOR 3D, MALHA 20X5CM, Ø 5MM 250X243 CM, PINTURA BRANCA, VERDE E PRETA, BELGO OU SIMILAR, INCLUSIVE POSTES (SEÇÃO 60X40MM E H=3,20M) E ACESSÓRIOS	ALAMBRADOS E GRADIS	m²	111,06	573,68	63.712,90	13,05	13,05	
103333	SINAPI	ALVENARIA DE VEDAÇÃO DE BLOCOS CERÂMICOS FURADOS NA HORIZONTAL DE 6X14X19 CM (ESPESSURA 9 CM) E ARGAMASSA DE ASSENTAMENTO COM PREPARO MANUAL AF_12/2021	PARE - PAREDES/PAINÉIS	m²	246,84	160,16	39.533,89	8,10	21,15	
96961	SINAPI	GRADIL EM FERRO FIXADO EM VÃOS DE JANELAS, FORMADO POR BARRAS CHATAS DE 25X4,8 MM AF_04/2019	ESQV - ESQUADRIAS/FERRAGENS/VIDROS	m²	45,56	780,65	35.566,41	7,29	28,44	
91336	SINAPI	PORTA DE ALUMÍNIO DE ABRIR COM LAMBRI, COM GUARNIÇÃO, FIXAÇÃO COM PARAFUSOS - FORNECIMENTO E INSTALAÇÃO. AF_12/2019	ESQV - ESQUADRIAS/FERRAGENS/VIDROS	m²	28,96	1.108,66	32.134,76	6,58	35,02	
100804	SBC	REVISAO MADEIRAMENTO TELHADO COLONIAL COM APROVEITAMENTO	COBERTURAS	m²	124,89	243,46	30.357,02	6,22	41,24	
94573	SINAPI	JANELA DE ALUMÍNIO DE CORRER COM 4 FOLHAS PARA VIDROS, COM VIDROS, BATEANTE, ACABAMENTO COM ACETATO OU BRILHANTE E FERRAGENS. EXCLUSIVE ALZAR E CONTRAMARCO. FORNECIMENTO E INSTALAÇÃO. AF_12/2019	ESQV - ESQUADRIAS/FERRAGENS/VIDROS	m²	43,56	528,96	23.041,49	4,72	45,96	
86497	SINAPI	EMASSAMENTO COM MASSA LÁTEX, APLICAÇÃO EM PAREDE, DUAS DEMÃOS, LIXAMENTO MANUAL. AF_04/2023	PINT - PINTURAS	m²	1.009,07	22,36	22.562,80	4,68	50,58	
86489	SINAPI	PINTURA LÁTEX ACRÍLICA PREMIUM, APLICAÇÃO MANUAL EM PAREDES, DUAS DEMÃOS. AF_04/2023	PINT - PINTURAS	m²	1.032,35	16,16	16.747,47	3,49	54,42	
CPU - 003	Próprio	ADMINISTRAÇÃO DA OBRA	CAUT - CANTEIRO DE OBRAS	MÊS	4,0	3.955,15	15.820,60	3,24	57,66	

MATÕES DO NORTE / MA
PROC. 1902002/2024
Fls. 04
RUB.

92542	SINAPI	TRAMA DE MADEIRA COMPOSTA POR RIPAS, CAIBROS E TERÇAS PARA TELHADOS DE MAIS QUE 2 ÁGUAS PARA TELHA CERÂMICA CAPA-CANAL, INCLUSIVE TRANSPORTE VERTICAL. AF_07/2019	m²	110,97	135,55	15.041,98	3,08	60,75
96557	SINAPI	CONCRETAGEM DE BLOCO DE COROAMENTO OU VIGA BALDRAME, FCK 30 MPa, COM USO DE BOMBA - LANÇAMENTO, ADENSAMENTO E ACABAMENTO. AF_01/2024	m³	14,4	1.020,92	14.701,24	3,01	63,76
87251	SINAPI	REVESTIMENTO CERÂMICO PARA PISO COM PLACAS TIPO ESMALTADA EXTRA DE DIMENSÕES 45X45 CM APLICADA EM AMBIENTES DE ÁREA MAIOR QUE 10 M2. AF_02/2023_PE	m²	181,21	79,71	14.444,24	2,96	60,72
96109	SINAPI	FORRO EM PLACAS DE GESSO, PARA AMBIENTES RESIDENCIAIS. AF_08/2023_PS	m²	179,62	69,90	12.555,43	2,57	69,29
89173	SINAPI	UNICA, APLICADO MANUALMENTE, TRAÇO 1:2:8, EM BETONEIRA DE 400L, PAREDES INTERNAS, COM EXECUÇÃO DE TALISCAS, EDIFICAÇÃO HABITACIONAL UNIFAMILIAR (CASAS) E EDIFICAÇÃO PÚBLICA PADRÃO. AF_03/2024	m²	243,84	46,21	11.207,84	2,31	71,60
87830	SINAPI	CONTRAPISO EM ARGAMASSA TRAÇO 1:4 (CIMENTO E AREIA), PREPARO MECÂNICO COM BETONEIRA 400 L, APLICADO EM ÁREAS SECAS SOBRE LAJE, ADERIDO, ACABAMENTO NÃO REFORÇADO, ESPESSURA 3CM. AF_07/2021	m²	181,21	50,01	9.062,31	1,86	73,45
2387	ORSE	QUADRO ESCOLAR EM FÓRMICA BRANCA COM MOLDIURA	m²	14,4	531,03	7.646,83	1,57	75,02
92552	SINAPI	FABRICAÇÃO E INSTALAÇÃO DE TESOURA INTEIRA EM MADEIRA NÃO APARELHADA, VÃO DE 10 M, PARA TELHA CERÂMICA OU DE CONCRETO, INCLUSIVE IÇAMENTO. AF_07/2019	UN	2,0	3.422,10	6.844,20	1,40	76,42
94201	SINAPI	TELHAMENTO COM TELHA CERÂMICA CAPA-CANAL, TIPO COLONIAL, COM ATÉ 2 ÁGUAS, INCLUSIVE TRANSPORTE VERTICAL. AF_07/2019	m²	110,97	56,97	6.321,96	1,30	77,72
99059	SINAPI	LOCAÇÃO CONVENCIONAL DE OBRA, UTILIZANDO GABARITO DE TÁBUAS CORRIDAS PONTALETADAS A CADA 2,00M - 2 UTILIZAÇÕES. AF_03/2024	M	64,04	85,67	5.486,30	1,12	78,84
99082	SINAPI	TANQUE SÉPTICO RETANGULAR, EM ALVENARIA COM BLOCOS DE CONCRETO, DIMENSÕES INTERNAS: 1,0 X 2,0 X H=1,4 M, VOLUME ÚTIL: 2000 L (PARA 5 CONTRIBUINTES). AF_12/2020	UN	1,0	4.651,55	4.651,55	0,95	79,80
87275	SINAPI	REVESTIMENTO CERÂMICO PARA PAREDES INTERNAS COM PLACAS TIPO ESMALTADA EXTRA DE DIMENSÕES 33X45 CM APLICADAS A MEIA ALTURA DAS PAREDES. AF_02/2023_PE	m²	42,21	107,28	4.528,28	0,93	79,72
101965	SINAPI	PEITORIL LINEAR EM GRANITO OU MÁRMORE, L = 15CM, COMPRIMENTO DE ATÉ 2M, ASSENTADO COM ARGAMASSA 1:6 COM ADITIVO. AF_11/2020	M	20,0	224,47	4.489,40	0,92	79,64
9465	ORSE	LUMINÁRIA TIPO PLAFON (SOBREPOR), QUADRADA, 24X24CM, EM ALUMÍNIO PINTADO NA COR BRANCA, C/DIFUSOR EM VIDRO, ALADIN OU SIMILAR	un	30,0	148,56	4.396,80	0,90	82,54

MATÉRIAS DO NORTE
 PROC. 19.09.00/2024
 FL. 05
 RUB. 05

90062	SINAPI	SUMIDOURO CIRCULAR, EM CONCRETO PRÉ-MOLDADO, DIÂMETRO INTERNO = 1,88 M, ALTURA INTERNA = 2,00 M, ÁREA DE INFILTRAÇÃO: 13,1 M² (PARA 5 CONTRIBUINTES). AF_12/2020_PA	INHI - INSTALAÇÕES HIDROSANITÁRIAS	UN	1,0	4.173,88	4.173,88	0,86	83,40
94992	SINAPI	EXECUÇÃO DE PASSEIO (CALÇADA) OU PISO DE CONCRETO COM CONCRETO MOLDADO IN LOCO, FEITO EM OBRA, ACABAMENTO CONVENCIONAL, ESPESSURA 6 CM, ARMADO. AF_08/2022	PISO - PISOS	m²	37,77	94,73	3.577,95	0,73	84,13
102203	SINAPI	PINTURA VERNIZ (INCOLOR) ALQUÍDICO EM MADEIRA, USO INTERNO E EXTERNO, 1 DEMÃO. AF_01/2021	PINT - PINTURAS	m²	235,66	14,13	3.329,87	0,68	84,81
96536	SINAPI	FABRICAÇÃO, MONTAGEM E DESMONTAGEM DE FÔRMA PARA VIGA BALDRAME, EM MADEIRA SERRADA, E=25 MM, 4 UTILIZAÇÕES. AF_01/2024	FUES - FUNDações E ESTRUTURAS	m³	32,02	95,42	3.055,34	0,63	85,44
91926	SINAPI	CABO DE COBRE FLEXÍVEL ISOLADO, 2,5 MM², ANTI-CHAMA 450750 V, PARA CIRCUITOS TERMINAIS - FORNECIMENTO E INSTALAÇÃO. AF_03/2023	INEL - INSTALAÇÃO ELÉTRICA/ELÉTRIFICAÇÃO E ILUMINAÇÃO EXTERNA	M	542,32	5,48	2.971,91	0,61	86,05
100758	SINAPI	PINTURA COM TINTA ALQUÍDICA DE ACABAMENTO (ESMALTE SINTÉTICO ACETINADO) APLICADA A ROLO OU PINCEL SOBRE SUPERFÍCIES METÁLICAS (EXCETO PERFIL) EXECUTADO EM OBRA (02 DEMÃOS). AF_01/2020	PINT - PINTURAS	m²	45,56	64,60	2.943,17	0,60	86,65
94229	SINAPI	CALHA EM CHAPA DE AÇO GALVANIZADO NÚMERO 24, DESENVOLVIMENTO DE 100 CM, INCLUSO TRANSPORTE VERTICAL. AF_07/2019	COBE - COBERTURA	M	15,15	193,66	2.933,94	0,60	87,25
92762	SINAPI	ARMADÃO DE PILAR OU VIGA DE ESTRUTURA CONVENCIONAL DE CONCRETO ARMADO UTILIZANDO AÇO CA-50 DE 10,0 MM - MONTAGEM. AF_06/2022	FUES - FUNDações E ESTRUTURAS	KG	198,08	14,11	2.794,90	0,57	87,83
96545	SINAPI	ARMADÃO DE BLOCO UTILIZANDO AÇO CA-50 DE 8 MM - MONTAGEM. AF_01/2024	FUES - FUNDações E ESTRUTURAS	KG	128,08	20,67	2.647,41	0,54	88,37
102257	SINAPI	DIVISÓRIA SANITÁRIA, TIPO CABINE, EM PAINEL DE GRANILITE, ESP = 3CM, ASSENTADO COM ARGAMASSA COLANTE AC III-E, EXCLUSIVE FERRAGENS. AF_01/2021	PARE - PAREDES/PAINÉIS	m²	5,52	460,65	2.542,78	0,52	89,09
87878	SINAPI	CHAPISCO APLICADO EM ALVENARIAS E ESTRUTURAS DE CONCRETO INTERNAS, COM COLHER DE PEDREIRO. ARGAMASSA TRAÇO 1:3 COM PREPARO MANUAL. AF_10/2022	REVE - REVESTIMENTO E TRATAMENTO DE SUPERFÍCIES	m²	387,48	6,43	2.491,49	0,51	89,40
100853	SINAPI	TORNEIRA CROMADA DE MESA PARA LAVATORIO, TIPO MONOCOMANDO. AF_01/2020	INHI - INSTALAÇÕES HIDROSANITÁRIAS	UN	4,0	616,98	2.467,92	0,51	89,90
103335	SINAPI	ALVENARIA DE VEDAÇÃO DE BLOCOS CERÂMICOS FURADOS NA HORIZONTAL DE 14X9X19 CM (ESPESSURA 14 CM, BLOCO DEITADO) E ARGAMASSA DE ASSENTAMENTO COM PREPARO MANUAL. AF_12/2021	PARE - PAREDES/PAINÉIS	m³	11,64	193,91	2.257,11	0,48	90,37
95471	SINAPI	VASO SANITARIO SIFONADO CONVENCIONAL PARA PCD SEM FURO FRONTAL COM LOUÇA BRANCA SEM ASSENTO - FORNECIMENTO E INSTALAÇÃO. AF_01/2020	INHI - INSTALAÇÕES HIDROSANITÁRIAS	UN	2,0	1.101,37	2.202,74	0,45	90,82

MATÕES DO NORTE / MA

PROC. 19.020.00-72024

FLS. 206

RUB. 00

7725	ORSE	REMOÇÃO DE PINTURA LÁTEX (RASPAGEM E/OU LIXAMENTO E/OU ESCOVAÇÃO)	DEMOLIÇÕES / REMOÇÕES	m²	245,79	8,67	2.130,99	0,44	91,25
91834	SINAPI	ELETRODUTO FLEXÍVEL CORRUGADO, PVC, DN 25 MM (3/4"), PARA CIRCUITOS TERMINAIS, INSTALADO EM FORRO - FORNECIMENTO E INSTALAÇÃO. AF_03/2023_PA	INEL - INSTALAÇÃO ELÉTRICA/ELTRIFICAÇÃO E ILUMINAÇÃO EXTERNA	M	85,0	24,43	2.076,55	0,43	91,68
91928	SINAPI	CABO DE COBRE FLEXÍVEL ISOLADO, 4 MM², ANTI-CHAMA 450/750 V, PARA CIRCUITOS TERMINAIS - FORNECIMENTO E INSTALAÇÃO. AF_03/2023	INEL - INSTALAÇÃO ELÉTRICA/ELTRIFICAÇÃO E ILUMINAÇÃO EXTERNA	M	234,1	8,45	1.978,14	0,41	92,09
18	ORSE	DEMOLIÇÃO DE PISO CERÂMICO OU LADRILHO	DEMOLIÇÕES / REMOÇÕES	m²	111,95	17,12	1.916,58	0,39	92,48
100664	SINAPI	BARRA DE APOIO EM "L", EM AÇO INOX POLIDO 80 X 80 CM, FIXADA NA PAREDE - FORNECIMENTO E INSTALACAO. AF_01/2020	INHI - INSTALAÇÕES HIDROS SANITÁRIAS	UN	2,0	928,82	1.857,64	0,38	92,66
100663	SINAPI	BARRA DE APOIO EM "L", EM AÇO INOX POLIDO 70 X 70 CM, FIXADA NA PAREDE - FORNECIMENTO E INSTALACAO. AF_01/2020	INHI - INSTALAÇÕES HIDROS SANITÁRIAS	UN	2,0	842,95	1.685,90	0,35	93,20
9537	SINAPI	LIMPEZA FINAL DA OBRA	SEDI - SERVIÇOS DIVERSOS	m²	294,87	5,15	1.518,58	0,31	93,51
103669	SINAPI	FORNECIMENTO E INSTALAÇÃO DE PLACA DE OBRA COM CHAPA GALVANIZADA E ESTRUTURA DE MADEIRA. AF_03/2022_PS	PAVI - PAVIMENTAÇÃO	m²	3,75	395,60	1.483,50	0,30	93,62
103669	SINAPI	CONCRETAGEM DE PILARES, FCK = 25 MPa, COM USO DE BALDES - LANÇAMENTO, ADENSAMENTO E ACABAMENTO. AF_02/2022	FUES - FUNDACIONES E ESTRUTURAS	m³	1,08	1.315,27	1.420,49	0,29	94,11
91996	SINAPI	TOMADA MÉDIA DE EMBUTIR (1 MÓDULO), 2P+T 10 A, INCLUINDO SUPORTE E PLACA - FORNECIMENTO E INSTALAÇÃO. AF_03/2023	INEL - INSTALAÇÃO ELÉTRICA/ELTRIFICAÇÃO E ILUMINAÇÃO EXTERNA	UN	28,0	49,62	1.389,36	0,28	94,39
C4530	SEINFRA	DISJUNTOR DIFERENCIAL DR-16A - 40A, 30MA	BASES, CHAVES E DISJUNTORES	UN	6,0	203,70	1.222,20	0,25	94,54
102491	SINAPI	PINTURA DE PISO COM TINTA ACRÍLICA, APLICAÇÃO MANUAL, 2 DEMÃOS, INCLUSO FUNDO PREPARADOR. AF_05/2021	PINT - PINTURAS	m²	37,77	29,03	1.096,46	0,22	94,87
97903	SINAPI	CAIXA ENTERRADA HIDRÁULICA RETANGULAR EM ALVENARIA COM TUIJOS CERÂMICOS MACIÇOS, DIMENSÕES INTERNAS: 0,8X0,8X0,6 M PARA REDE DE ESGOTO. AF_12/2020	INHI - INSTALAÇÕES HIDROS SANITÁRIAS	UN	1,0	1.054,60	1.054,60	0,22	95,09
92565	SINAPI	FABRICAÇÃO E INSTALAÇÃO DE ESTRUTURA PONTEADA DE MADEIRA NÃO APARELHADA PARA TELHADOS COM ATÉ 2 ÁGUAS E PARA TELHA CERÂMICA OU DE CONCRETO, INCLUSO TRANSPORTE VERTICAL. AF_12/2015	COBE - COBERTURA	m²	19,97	51,17	1.021,86	0,21	95,29

MATOES DO NORTE / MA
 PROC. 19 08 00 2/2024
 FLS. 207
 RUB.

86872	SINAPI	TANQUE DE LOUÇA BRANCA COM COLUNA, 30L OU EQUIVALENTE - FORNECIMENTO E INSTALAÇÃO. AF_01/2020	INHI - INSTALAÇÕES HIDROS SANITÁRIAS	UN	1,0	1.018,81	1.018,61	0,21	95,50
1908	ORSE	REBOCO OU EMBOÇO EXTERNO, DE PAREDE, COM ARGAMASSA TRAÇO T5 - 1:2:8 (CIMENTO / CAL / AREIA), ESPESSURA 2,0 CM	ARGAMASSAS	m²	23,28	43,31	1.008,25	0,21	95,71
C4562	SEINFRA	DISPOSITIVO DE PROTEÇÃO CONTRA SURTOS DE TENSÃO - DPS'S - 40 KA440V	OUTROS ELEMENTOS	UN	6,0	167,28	1.003,68	0,21	95,92
95470	SINAPI	VASO SANITARIO SIFONADO CONVENCIONAL COM LOUÇA BRANCA, INCLUSIVE CONJUNTO DE LIGAÇÃO PARA BACIA SANITÁRIA AJUSTÁVEL - FORNECIMENTO E INSTALAÇÃO. AF_01/2020	INHI - INSTALAÇÕES HIDROS SANITÁRIAS	UN	2,0	431,45	862,90	0,18	96,09
98105	SINAPI	CAIXA DE GORDURA DUPLA (CAPACIDADE: 126 L), RETANGULAR, EM ALVENARIA COM TUBOS CERÂMICOS MACIÇOS, DIMENSÕES INTERNAS = 0,4X0,7 M, ALTURA INTERNA = 0,8 M. AF_12/2020	INHI - INSTALAÇÕES HIDROS SANITÁRIAS	UN	1,0	861,53	861,53	0,18	96,27
86604	SINAPI	LAVATÓRIO LOUÇA BRANCA SUSPENSO, 29,5 X 39CM OU EQUIVALENTE, PADRÃO POPULAR - FORNECIMENTO E INSTALAÇÃO. AF_01/2020	INHI - INSTALAÇÕES HIDROS SANITÁRIAS	UN	4,0	205,62	822,48	0,17	96,44
10759	ORSE	BANCADA EM GRANITO CINZA ANDORINHA, E=2CM	CONVERSÃO INFOWORCA	m²	1,05	699,97	734,96	0,15	96,59
86936	SINAPI	CUBA DE EMBUTIR DE AÇO INOXIDÁVEL MÉDIA, INCLUSIVE VÁLVULA TIPO AMERICANA E SIFÃO TIPO GARRAFA EM METAL CROMADO - FORNECIMENTO E INSTALAÇÃO. AF_01/2020	INHI - INSTALAÇÕES HIDROS SANITÁRIAS	UN	1,0	716,56	716,56	0,15	96,73
91836	SINAPI	ELETRODUTO FLEXÍVEL CORRUGADO, PVC, DN 32 MM (1"), PARA CIRCUITOS TERMINAIS, INSTALADO EM FORRO - FORNECIMENTO E INSTALAÇÃO. AF_03/2023_PA	INEL - INSTALAÇÃO ELÉTRICA/ELETRIFICAÇÃO E ILUMINAÇÃO EXTERNA	M	25,0	28,00	700,00	0,14	96,88
94570	SINAPI	JANELA DE ALUMÍNIO DE CORRER COM 2 FOLHAS PARA VIDROS, COM VIDROS, BATENTE, ACABAMENTO COM ACETATO OU BRILHANTE E FERRAGENS EXCLUSIVE ALIZAR E CONTRAMARCO. FORNECIMENTO E INSTALAÇÃO. AF_12/2019	ESQV - ESQUADRIAS/FERRAGENS/VIDROS	m²	1,5	457,37	686,05	0,14	97,02
101879	SINAPI	QUADRO DE DISTRIBUIÇÃO DE ENERGIA EM CHAPA DE AÇO GALVANIZADO, DE EMBUTIR, COM BARRAMENTO TRIFÁSICO, PARA 24 DISJUNTORES DIN 100A - FORNECIMENTO E INSTALAÇÃO. AF_10/2020	INEL - INSTALAÇÃO ELÉTRICA/ELETRIFICAÇÃO E ILUMINAÇÃO EXTERNA	UN	1,0	663,36	663,36	0,14	97,05
92779	SINAPI	ARMAÇÃO DE PILAR OU VIGA DE UMA ESTRUTURA CONVENCIONAL DE CONCRETO ARMADO EM UMA EDIFICAÇÃO TERREA OU SOBRAO UTILIZANDO AÇO CA-50 DE 12,5 MM - MONTAGEM. AF_12/2015	FUES - FUNDAÇÕES E ESTRUTURAS	KG	45,5	13,71	623,80	0,13	97,08
95546	SINAPI	KIT DE ACESSÓRIOS PARA BANHEIRO EM METAL CROMADO, 5 PEÇAS, INCLUSIVE FIXAÇÃO. AF_01/2020	INHI - INSTALAÇÕES HIDROS SANITÁRIAS	UN	2,0	309,06	618,12	0,13	97,41
96523	SINAPI	ESCAVAÇÃO MANUAL PARA BLOCO DE COROAMENTO OU SAPATA (INCLUINDO ESCAVAÇÃO PARA COLOCAÇÃO DE FÓRMAS). AF_01/2024	MOVT - MOVIMENTO DE TERRA	m³	4,84	127,13	615,30	0,13	97,54

97,02	MAT. DO NOT. MA
97,05	PROC. 1908002/2024
	FLS 208
	RUB

1776	ORSE	PRATELEIRA EM COMPENSADO, REVESTIDA COM FÓRMICA	m²	1,05	564,65	592,88	0,12	97,66
97585	SINAPI	LUMINÁRIA TIPO CALHA, DE SOBREPOR, COM 2 LÂMPADAS TUBULARES FLUORESCENTES DE 18 W, COM REATOR DE PARTIDA RÁPIDA - FORNECIMENTO E INSTALAÇÃO. AF_02/2020	UN	4,0	146,90	587,60	0,12	97,78
98689	SINAPI	SOLEIRA EM GRANITO, LARGURA 15 CM, ESPESURA 2,0 CM. AF_09/2020	M	3,6	154,37	555,73	0,11	97,89
89711	SINAPI	TUBO PVC, SERIE NORMAL, ESGOTO PREDIAL, DN 40 MM, FORNECIDO E INSTALADO EM RAMAL DE DESCARGA OU RAMAL DE ESGOTO SANITÁRIO. AF_08/2022	M	20,0	26,60	532,00	0,11	98,00
4953	ORSE	IMPERMEABILIZAÇÃO DE ALICERCE E VIGA BALDRAME COM 2 DEMÃOS DE TINTA ASFÁLTICA TIPO NEUTROL DA VEDACIT OU SIMILAR, EXCETO ARGAMASSA IMPERMEABILIZAÇÃO	m²	15,4	33,45	515,13	0,11	98,11
94569	SINAPI	JANELA DE ALUMÍNIO TIPO MAXIM-AR, COM VIDROS, BATENTE E FERRAGENS, EXCLUSIVE ALIZAR, ACABAMENTO E CONTRAMARCO. FORNECIMENTO E INSTALAÇÃO. AF_12/2019	m²	0,5	886,75	443,37	0,09	98,20
96527	SINAPI	ESCAVAÇÃO MANUAL PARA VIGA BALDRAME OU SAPATA CORRIDA (INCLUINDO ESCAVAÇÃO PARA COLOCAÇÃO DE FÓRMAS). AF_01/2024	m³	3,15	139,96	440,87	0,09	98,29
91937	SINAPI	CAIXA OCTOGONAL 3' X 3', PVC, INSTALADA EM LAJE - FORNECIMENTO E INSTALAÇÃO. AF_03/2023	UN	19,0	22,46	426,74	0,09	98,37
91997	SINAPI	TOMADA MÉDIA DE EMBUTIR (1 MÓDULO), 2P+T 20 A, INCLUINDO SUPORTE E PLACA - FORNECIMENTO E INSTALAÇÃO. AF_03/2023	UN	8,0	52,98	423,84	0,09	98,46
22	ORSE	DEMOLIÇÃO DE REVESTIMENTO CERÂMICO OU AZULEJO	m²	17,11	24,52	419,53	0,09	98,55
97661	SINAPI	REMOÇÃO DE CABOS ELÉTRICOS, COM SEÇÃO DE 10 MM², FORMA MANUAL, SEM REAPROVEITAMENTO. AF_09/2023	M	400,0	0,97	388,00	0,08	98,63
91967	SINAPI	INTERRUPTOR SIMPLES (3 MÓDULOS), 10A/250V, INCLUINDO SUPORTE E PLACA - FORNECIMENTO E INSTALAÇÃO. AF_03/2023	UN	4,0	86,97	347,88	0,07	98,70
89690	SINAPI	JUNÇÃO SIMPLES, PVC, SERIE R, ÁGUA PLUVIAL, DN 100 X 100 MM, JUNTA ELÁSTICA, FORNECIDO E INSTALADO EM CONDUTORES VERTICAIS DE ÁGUAS PLUVIAIS. AF_06/2022	UN	3,0	102,32	306,96	0,06	98,76
89401	SINAPI	TUBO, PVC, SOLDÁVEL DN 20MM, INSTALADO EM RAMAL DE DISTRIBUIÇÃO DE ÁGUA - FORNECIMENTO E INSTALAÇÃO. AF_06/2022	M	22,0	13,82	304,04	0,06	98,82

MATOES DO NORTE
 PROC. 198082/2024
 FLS. 209
 RUB.

016510	SBC	A R T TABELA A DO CREA ACIMA DE R\$15.000,00	UN	1,0	292,42	292,42	0,06	98,88
102219	SINAPI	PINTURA TINTA DE ACABAMENTO (PIGMENTADA) ESMALTE SINTÉTICO ACETINADO EM MADEIRA, 2 DEMÃO. AF_01/2021	m²	12,96	21,27	275,65	0,06	98,84
89448	SINAPI	TUBO, PVC, SOLDÁVEL, DN 40MM, INSTALADO EM PRUMADA DE ÁGUA - FORNECIMENTO E INSTALAÇÃO. AF_06/2022	M	13,0	20,36	264,68	0,05	98,99
94975	SINAPI	CONCRETO FCK = 15MPA, TRAÇO 1:3:4:3,5 (EM MASSA SECA DE CIMENTO/ AREIA MÉDIA/ BRITA 1) - PREPARO MANUAL. AF_05/2021	m³	0,42	627,98	263,75	0,05	99,05
87904	SINAPI	CHAPISCO APLICADO EM ALVENARIA (COM PRESENÇA DE VÃOS) E ESTRUTURAS DE CONCRETO DE FACHADA, COM COLHER DE PEDREIRO ARGAMASSA TRAÇO 1:3 COM PREPARO MANUAL. AF_10/2022	m²	23,28	11,20	260,73	0,05	99,10
92002	SINAPI	TOMADA MÉDIA DE EMBUTIR (2 MÓDULOS), 2P+T 10 A, SEM SUPORTE E SEM PLACA - FORNECIMENTO E INSTALAÇÃO. AF_03/2023	UN	4,0	63,66	254,64	0,05	99,15
91953	SINAPI	INTERRUPTOR SIMPLES (1 MÓDULO), 10A/250V, INCLUINDO SUPORTE E PLACA - FORNECIMENTO E INSTALAÇÃO. AF_03/2023	UN	6,0	42,26	253,56	0,05	99,20
96617	SINAPI	LASTRO DE CONCRETO MAGRO, APLICADO EM BLOCOS DE CORDAMENTO OU SAPATAS, ESPESSURA DE 3 CM. AF_01/2024	m²	10,24	24,75	253,44	0,05	99,28
89714	SINAPI	TUBO PVC, SERIE NORMAL, ESGOTO PREDIAL, DN 100 MM, FORNECIDO E INSTALADO EM RAMAL DE DESCARGA OU RAMAL DE ESGOTO SANITÁRIO. AF_06/2022	M	5,0	46,15	230,75	0,05	99,30
91955	SINAPI	INTERRUPTOR PARALELO (1 MÓDULO), 10A/250V, INCLUINDO SUPORTE E PLACA - FORNECIMENTO E INSTALAÇÃO. AF_03/2023	UN	4,0	51,37	205,48	0,04	99,35
6	ORSE	DEMOLIÇÃO DE ALVENARIA DE BLOCO CERÂMICO E=0,09M - REVESTIDA	m²	5,57	36,83	205,14	0,04	99,39
100849	SINAPI	ASSENTO SANITÁRIO CONVENCIONAL - FORNECIMENTO E INSTALACAO. AF_01/2020	UN	4,0	48,11	192,44	0,04	99,43
97844	SINAPI	REMOÇÃO DE PORTAS, DE FORMA MANUAL, SEM REAPROVEITAMENTO. AF_09/2023	m²	14,7	13,00	191,10	0,04	99,47
89712	SINAPI	TUBO PVC, SERIE NORMAL, ESGOTO PREDIAL, DN 50 MM, FORNECIDO E INSTALADO EM RAMAL DE DESCARGA OU RAMAL DE ESGOTO SANITÁRIO. AF_06/2022	M	5,0	33,13	165,65	0,03	99,50

MATÕES DO NORTE / MA
 PROC. 19038 002/2024
 P.S. 210
 R.S. 15

89678	SINAPI	TUBO PVC, SÉRIE R, ÁGUA PLUVIAL, DN 100 MM, FORNECIDO E INSTALADO EM CONDUTORES VERTICAIS DE ÁGUAS PLUVIAIS. AF_06/2022	INHÍ - INSTALAÇÕES HIDROSANITÁRIAS	M	4,0	36,71	146,84	0,03	99,53
89415	SINAPI	APLICAÇÃO MANUAL DE FUNDO SELADOR ACRÍLICO EM PAREDES EXTERNAS DE CASAS. AF_03/2024	PINT - PINTURAS	m²	23,28	6,13	142,70	0,03	99,56
93663	SINAPI	DISJUNTOR BIPOLAR TIPO DIN, CORRENTE NOMINAL DE 25A - FORNECIMENTO E INSTALAÇÃO. AF_10/2020	INEL - INSTALAÇÃO ELÉTRICA-ELETRIFICAÇÃO E ILUMINAÇÃO EXTERNA	UN	2,0	70,25	140,50	0,03	99,59
95695	SINAPI	CURVA 90 GRAUS, PVC, SÉRIE R, ÁGUA PLUVIAL, DN 100 MM, JUNTA ELÁSTICA, FORNECIDO E INSTALADO EM CONDUTORES VERTICAIS DE ÁGUAS PLUVIAIS. AF_06/2022	INHÍ - INSTALAÇÕES HIDROSANITÁRIAS	UN	2,0	69,47	138,94	0,03	99,62
86680	SINAPI	VÁLVULA EM PLÁSTICO CROMADO TIPO AMERICANA 3.1/2" X 1.1/2" SEM ADAPTADOR PARA P/A - FORNECIMENTO E INSTALAÇÃO. AF_01/2020	INHÍ - INSTALAÇÕES HIDROSANITÁRIAS	UN	4,0	32,80	131,20	0,03	99,64
89798	SINAPI	TUBO PVC, SÉRIE NORMAL, ESGOTO PREDIAL, DN 50 MM, FORNECIDO E INSTALADO EM PRUMADA DE ESGOTO SANITÁRIO OU VENTILAÇÃO. AF_08/2022	INHÍ - INSTALAÇÕES HIDROSANITÁRIAS	M	8,0	15,11	120,88	0,02	99,67
89623	SINAPI	TE, PVC, SOLDÁVEL, DN 40MM, INSTALADO EM PRUMADA DE ÁGUA - FORNECIMENTO E INSTALAÇÃO. AF_06/2022	INHÍ - INSTALAÇÕES HIDROSANITÁRIAS	UN	5,0	23,32	116,60	0,02	99,69
89724	SINAPI	JOELHO 90 GRAUS, PVC, SÉRIE NORMAL, ESGOTO PREDIAL, DN 40 MM, JUNTA SOLDÁVEL, FORNECIDO E INSTALADO EM RAMAL DE DESCARGA OU RAMAL DE ESGOTO SANITÁRIO. AF_08/2022	INHÍ - INSTALAÇÕES HIDROSANITÁRIAS	UN	9,0	12,25	110,25	0,02	99,72
89446	SINAPI	TUBO, PVC, SOLDÁVEL, DN 25MM, INSTALADO EM PRUMADA DE ÁGUA - FORNECIMENTO E INSTALAÇÃO. AF_06/2022	INHÍ - INSTALAÇÕES HIDROSANITÁRIAS	M	16,0	6,73	107,68	0,02	99,74
100556	SINAPI	CAIXA DE PASSAGEM PARA TELEFONE 15X15X10CM (SOBREPOR). FORNECIMENTO E INSTALAÇÃO. AF_11/2019	INES - INSTALAÇÕES ESPECIAIS	UN	2,0	50,11	100,22	0,02	99,76
89497	SINAPI	JOELHO 90 GRAUS, PVC, SOLDÁVEL, DN 40MM, INSTALADO EM PRUMADA DE ÁGUA - FORNECIMENTO E INSTALAÇÃO. AF_06/2022	INHÍ - INSTALAÇÕES HIDROSANITÁRIAS	UN	6,0	15,98	95,88	0,02	99,79
89362	SINAPI	JOELHO 90 GRAUS, PVC, SOLDÁVEL, DN 25MM, INSTALADO EM RAMAL OU SUB-RAMAL DE ÁGUA - FORNECIMENTO E INSTALAÇÃO. AF_06/2022	INHÍ - INSTALAÇÕES HIDROSANITÁRIAS	UN	8,0	11,90	95,20	0,02	99,80
93653	SINAPI	DISJUNTOR MONOPOLAR TIPO DIN, CORRENTE NOMINAL DE 10A - FORNECIMENTO E INSTALAÇÃO. AF_10/2020	INEL - INSTALAÇÃO ELÉTRICA-ELETRIFICAÇÃO E ILUMINAÇÃO EXTERNA	UN	6,0	13,78	82,68	0,02	99,83
C3084	SEINFRA	EXECUÇÃO DE PINGADERAS	RECUPERAÇÃO ESTRUTURAL	M	4,3	16,87	72,54	0,01	99,83

MATRIZ DE CONTROLE DE ORÇAMENTO
 Nº 0001 / 2024
 PROCESSO Nº 190.000.0000/2024
 FLS. 21
 RUB.

89782	SINAPI	TE, PVC, SERIE NORMAL, ESGOTO PREDIAL, DN 40 X 40 MM, JUNTA SOLDÁVEL, FORNECIDO E INSTALADO EM RAMAL DE DESCARGA OU RAMAL DE ESGOTO SANITÁRIO. AF_08/2022	INHI - INSTALAÇÕES HIDROSANITÁRIAS	UN	4,0	17,57	70,28	0,01	99,84
89358	SINAPI	JOELHO 90 GRAUS, PVC, SOLDÁVEL, DN 20MM, INSTALADO EM RAMAL OU SUB-RAMAL DE ÁGUA - FORNECIMENTO E INSTALAÇÃO. AF_06/2022	INHI - INSTALAÇÕES HIDROSANITÁRIAS	UN	7,0	10,03	70,21	0,01	99,86
89744	SINAPI	JOELHO 90 GRAUS, PVC, SERIE NORMAL, ESGOTO PREDIAL, DN 100 MM, JUNTA ELÁSTICA, FORNECIDO E INSTALADO EM RAMAL DE DESCARGA OU RAMAL DE ESGOTO SANITÁRIO. AF_08/2022	INHI - INSTALAÇÕES HIDROSANITÁRIAS	UN	2,0	33,16	66,32	0,01	99,87
86885	SINAPI	ENGATE FLEXÍVEL EM PLÁSTICO BRANCO, 1/2" X 40CM - FORNECIMENTO E INSTALAÇÃO. AF_01/2020	INHI - INSTALAÇÕES HIDROSANITÁRIAS	UN	4,0	15,50	62,00	0,01	99,88
86883	SINAPI	SIFÃO DO TIPO FLEXÍVEL EM PVC 1 X 1.1/2 - FORNECIMENTO E INSTALAÇÃO. AF_01/2020	INHI - INSTALAÇÕES HIDROSANITÁRIAS	UN	4,0	15,17	60,68	0,01	99,90
91943	SINAPI	CAIXA RETANGULAR 4" X 4" MÉDIA (1,30 M DO PISO), PVC, INSTALADA EM PAREDE - FORNECIMENTO E INSTALAÇÃO. AF_03/2023	INEL - INSTALAÇÃO ELÉTRICA/ELÉTRIFICAÇÃO E ILUMINAÇÃO EXTERNA	UN	2,0	29,77	59,54	0,01	99,91
93654	SINAPI	DISJUNTOR MONOPOLAR TIPO DIN, CORRENTE NOMINAL DE 16A - FORNECIMENTO E INSTALAÇÃO. AF_10/2020	INEL - INSTALAÇÃO ELÉTRICA/ELÉTRIFICAÇÃO E ILUMINAÇÃO EXTERNA	UN	4,0	14,63	58,52	0,01	99,92
89482	SINAPI	CAIXA SIFONADA, PVC, DN 100 X 100 X 50 MM, FORNECIDA E INSTALADA EM RAMAIS DE ENCAMINHAMENTO DE ÁGUA PLUVIAL. AF_06/2022	INHI - INSTALAÇÕES HIDROSANITÁRIAS	UN	1,0	51,51	51,51	0,01	99,93
89726	SINAPI	JOELHO 45 GRAUS, PVC, SERIE NORMAL, ESGOTO PREDIAL, DN 40 MM, JUNTA SOLDÁVEL, FORNECIDO E INSTALADO EM RAMAL DE DESCARGA OU RAMAL DE ESGOTO SANITÁRIO. AF_08/2022	INHI - INSTALAÇÕES HIDROSANITÁRIAS	UN	4,0	12,50	50,00	0,01	99,94
89710	SINAPI	RALO SECO, PVC, DN 100 X 40 MM, JUNTA SOLDÁVEL, FORNECIDO E INSTALADO EM RAMAL DE DESCARGA OU EM RAMAL DE ESGOTO SANITÁRIO. AF_08/2022	INHI - INSTALAÇÕES HIDROSANITÁRIAS	UN	2,0	24,43	48,86	0,01	99,95
89617	SINAPI	TE, PVC, SOLDÁVEL, DN 25MM, INSTALADO EM PRUMADA DE ÁGUA - FORNECIMENTO E INSTALAÇÃO. AF_06/2022	INHI - INSTALAÇÕES HIDROSANITÁRIAS	UN	5,0	9,17	45,85	0,01	99,96
89746	SINAPI	JOELHO 45 GRAUS, PVC, SERIE NORMAL, ESGOTO PREDIAL, DN 100 MM, JUNTA ELÁSTICA, FORNECIDO E INSTALADO EM RAMAL DE DESCARGA OU RAMAL DE ESGOTO SANITÁRIO. AF_06/2022	INHI - INSTALAÇÕES HIDROSANITÁRIAS	UN	1,0	34,06	34,06	0,01	99,97
97665	SINAPI	REMOÇÃO DE LUMINÁRIAS, DE FORMA MANUAL, SEM REAPROVEITAMENTO. AF_09/2023	SERP - SERVIÇOS PRELIMINARES	UN	13,0	2,47	32,11	0,01	99,97
89438	SINAPI	TE, PVC, SOLDÁVEL, DN 20MM, INSTALADO EM RAMAL DE DISTRIBUIÇÃO DE ÁGUA - FORNECIMENTO E INSTALAÇÃO. AF_06/2022	INHI - INSTALAÇÕES HIDROSANITÁRIAS	UN	2,0	12,66	25,32	0,01	99,98

MATOES DO NORTE / MA
 PROC. 1908002/2024
 FL 5 210
 RUB.

7215	ORSE	REMOÇÃO DE METAIS SANITÁRIOS (TORNEIRA, REGISTROS, CHUVEIROS, ETC.)	DEMOLIÇÕES / REMOÇÕES	un	1,0	24,56	24,56	0,01	99,98
89485	SINAPI	JOELHO 45 GRAUS, PVC, SOLDÁVEL, DN 25MM, INSTALADO EM PRUMADA DE ÁGUA - FORNECIMENTO E INSTALAÇÃO. AF_06/2022	INH - INSTALAÇÕES HIDROS SANITÁRIAS	UN	3,0	7,50	22,50	0,00	99,99
2095	ORSE	REMOÇÃO DE VASO SANITÁRIO	LOUÇAS E METAIS SANITÁRIOS	un	1,0	15,75	15,75	0,00	99,99
3262	ORSE	REMOÇÃO DE LAVATÓRIO	CONVERSÃO INFOWORCA	un	1,0	15,75	15,75	0,00	100,00
96995	SINAPI	REATERRO MANUAL APOILOADO COM SOQUETE. AF_10/2017	MOVT - MOVIMENTO DE TERRA	m³	0,21	70,51	14,80	0,00	100,00
97660	SINAPI	REMOÇÃO DE INTERRUPTORES/TOMADAS ELÉTRICAS, DE FORMA MANUAL, SEM REAPROVEITAMENTO. AF_09/2023	SERP - SERVIÇOS PRELIMINARES	UN	7,0	0,91	6,37	0,00	100,00

Total sem BDI
Total do BDI
Total Geral

390.522,22
97.603,43
488.125,65

WELANE PATRICIA
Assinado de forma digital
por **WELANE PATRICIA**
NUNES DO
NASCIMENTO:00065948
246
NUNES DO
NASCIMENTO:00065948246

Welane Patricia Nunes do Nascimento
Engenheira Civil
CREA-MA N° 111583494-0

MATÔES DO NORTE / MA
PROC. 1903 de 2/2024
FLS. 213
RUB. 



OBRA: REFORMA E AMPLIAÇÃO DA CRECHE MUNICIPAL MAXIMIANO FERNANDES

COMPOSIÇÃO DE B.D.I.

Item componente do BDI	Cálculo de Edifícios			Rodovias e Ferrovias - Infra Urbana, praças, calçadas, etc.			Abastecimento de Água, Coberta de Espetro			Fornecimento de materiais e equipamentos			Construção e Manutenção de Estações e Redes de Distribuição de Energia Elétrica			Portas, Janelas, Vidros e Fôrtils																							
	% informado	ÍPO	Médio	ÍPO	Médio	ÍPO	ÍPO	Médio	ÍPO	Médio	ÍPO	Médio	ÍPO	Médio	ÍPO	Médio	ÍPO	Médio	ÍPO	Médio	ÍPO	Médio	ÍPO	Médio	ÍPO	Médio	ÍPO	Médio	ÍPO	Médio	ÍPO	Médio	ÍPO	Médio					
Administração Central (AC)	3,00	3,00	4,00	3,50	4,01	4,67	3,43	4,33	6,71	1,30	2,45	4,49	3,29	5,32	7,55	4,06	5,52	7,85																					
Seguro (S) e Garantia (G)	0,76	0,80	0,80	1,00	0,48	0,74	0,39	0,49	0,75	0,30	0,48	0,82	0,25	0,31	0,56	0,81	1,22	1,59																					
Risco	1,27	0,87	1,27	1,27	0,58	0,87	1,00	1,39	1,74	0,58	0,85	0,89	1,00	1,48	1,97	1,48	2,32	3,18																					
Despesas Financeiras (DF)	1,23	0,39	1,23	1,39	1,02	1,11	1,21	0,94	0,99	1,02	0,95	0,95	1,17	0,85	0,85	1,11	1,02	1,33																					
Juros (J)	7,40	8,16	7,40	8,96	6,64	7,38	8,69	8,14	8,94	9,40	3,50	5,11	6,22	8,00	8,31	7,14	8,40	10,43																					
Impostos (I) - PIS, COFINS, ISSQN	8,85																																						
Contribuição Previdenciária (C) - CPFB	0,00																																						

Continue Legislação Específica

Alíquota definida pela Lei 12.846/13 (CPFB) - contribuição previdenciária sobre a receita bruta.

<p>Observações:</p> <p>1) Previsão apenas a sobre % informado (Coluna B)</p> <p>2) Os Tributos normalmente aplicados são: PIS (0,65%), COFINS (3,00%) e ISS (variável em 5,20% conforme o município).</p> <p>3) O cálculo do BDI se baseia na fórmula estabelecida pelo Acórdão 2022/913-TCU.</p>	$B.D.I = 25,00\%$
<p>Fórmula Utilizada:</p> $BDI = \left[\frac{(1 + AC + G + R) * (1 + DF) * (1 + L)}{1 - I} - 1 \right] * 100$	

VALORES DE BDI POR TIPO DE OBRA			
Tipo de Obra	ÍPO	Médio	ÍPO
Construção de Edifícios	20,34	21,13	25,00
Construção de Rodovias e Ferrovias - Infra Urbana, praças, etc.	19,00	20,97	24,23
Rede de Abastecimento de Água, Coberto de Espetro	20,76	24,18	26,44
Estações e Redes de Distribuição de Energia Elétrica	24,00	25,94	27,98
Obras Portuárias, Marítimas e Fluviais	22,80	27,48	30,95
Fornecimento de Materiais e Equipamentos	11,19	14,02	16,90

MATOES DO NORTE / MA

019 08 00 2202 4

WELANE PATRICIA Assinado de forma digital por **WELANE NUNES DO NASCIMENTO:000000394**

65948246 NASCIMENTO:000000394 8246

Welane Patricia Nunes do Nascimento
Engenheira Civil
CREA-MA Nº 111583494-0

Assinatura

64.1 para alguns tipos de obras como construção e reforma de edifícios, no saneamento e obras hidráulicas, no obras, no âmbito da ferroviária, não há garantia vertigal em se designar em dois tipos distintos de obras com BDI's específicos, tendo em vista que cada agrupamento dessas possui mais características peculiares que diferenciadas.

OBSERVAÇÕES SOBRE O BDI INFORMADO NA TABELA DO BDI, SECONTO SEUS:

OS VALORES % INFORMADO ENQUANTO A SEUS LIMITES DO ACÓRDÃO 2022/913-TCU

OS VALORES % INFORMADO DE A.C.G.R., E DF ESTÃO NOS VALORES MÍNIMOS DOS LIMITES DO ACÓRDÃO 2022/913-TCU-PLÊNARIO

OS VALORES % INFORMADO DE L, FOI CONSIDERADO VALOR ABaixo DO MÍNIMO DO LIMITE DO ACÓRDÃO 2022/913-TCU

OS VALORES % INFORMADO DE (I) FOI CONSIDERADO OS PORCENTUAIS INDICADOS DO ITEM 2) DO CAMPO OBSERVAÇÕES DO ACÓRDÃO 2022/913-TCU

OS VALORES % INFORMADO DE (CPFB) FOI CONSIDERADO O PORCENTUAL INDICADO PELA LEI 12.846/13.



Bancos
SINAPI - 06/2024 - Maranhão
SBC - 07/2024 - Maranhão
ORSE - 05/2024 - Sergipe
SEINFRA - 028 - Ceará

B.D.I.
25,0%

Encargos Sociais
Não Desonerado:
Horista: 112,68%
Mensalista: 69,90%

OBRA: REFORMA E AMPLIAÇÃO DA CRECHE MUNICIPAL MAXIMIANO FERNANDES

Composições Analíticas com Preço Unitário - Composições Principais

3.1	Código Banco	Descrição	Tipo	Und	Quant.	Valor Unit	Total
Composição	CPU - 003	Próprio	ADMINISTRAÇÃO DA OBRA	MÉS	1,00000000	3.164,12	3.164,12
Composição Auxiliar	90776	SINAPI	ENCARREGADO GERAL COM ENCARGOS COMPLEMENTARES	H	22,00000000	34,66	762,52
Composição Auxiliar	90777	SINAPI	ENGENHEIRO CIVIL DE OBRA JUNIOR COM ENCARGOS COMPLEMENTARES	H	20,00000000	120,08	2.401,60
				MO sem LS =>	1.440,06	LS =>	3.062,72
				Valor do BDI =>	791,03	MO com LS =>	3.955,15
				Valor do BDI =>		Valor com BDI =>	

WELANE PATRICIA
NUNES DO
NASCIMENTO:0006594
8246

Assinado de forma digital
por WELANE PATRICIA
NUNES DO
NASCIMENTO:00065948246

Welane Patricia Nunes do Nascimento
Engenheira Civil
CREA-MA N° 111583494-0

Total sem BDI
Total do BDI
Total Geral

390.522,22
97.603,43
488.125,65

MATÕES DO NORTE / MA
PROC. 1903 002/2024
FLS. 215
RUB.

MATÔES DO NORTE / MA	
PROC.	1908/002/2024
FLS.	216
RUB.	

Apêndice 10 – Encargos Sociais – Maranhão

MARANHÃO

VIGÊNCIA A PARTIR DE 12/2023

ENCARGOS SOCIAIS SOBRE A MÃO DE OBRA					
CÓDIGO	DESCRIÇÃO	COM DESONERAÇÃO		SEM DESONERAÇÃO	
		HORISTA %	MENSALISTA %	HORISTA %	MENSALISTA %
GRUPO A					
A1	INSS	0,00%	0,00%	20,00%	20,00%
A2	SESI	1,50%	1,50%	1,50%	1,50%
A3	SENAI	1,00%	1,00%	1,00%	1,00%
A4	INCRA	0,20%	0,20%	0,20%	0,20%
A5	SEBRAE	0,60%	0,60%	0,60%	0,60%
A6	Salário Educação	2,50%	2,50%	2,50%	2,50%
A7	Seguro Contra Acidentes de Trabalho	3,00%	3,00%	3,00%	3,00%
A8	FGTS	8,00%	8,00%	8,00%	8,00%
A9	SECONCI	0,00%	0,00%	0,00%	0,00%
A	Total	16,80%	16,80%	36,80%	36,80%
GRUPO B					
B1	Repouso Semanal Remunerado	17,89%	Não incide	17,89%	Não incide
B2	Feriados	3,95%	Não incide	3,95%	Não incide
B3	Auxílio - Enfermidade	0,85%	0,64%	0,85%	0,64%
B4	13º Salário	11,03%	8,33%	11,03%	8,33%
B5	Licença Paternidade	0,06%	0,04%	0,06%	0,04%
B6	Faltas Justificadas	0,74%	0,56%	0,74%	0,56%
B7	Dias de Chuvas	1,59%	Não incide	1,59%	Não incide
B8	Auxílio Acidente de Trabalho	0,10%	0,08%	0,10%	0,08%
B9	Férias Gozadas	12,18%	9,20%	12,18%	9,20%
B10	Salário Maternidade	0,04%	0,03%	0,04%	0,03%
B	Total	48,43%	18,88%	48,43%	18,88%
GRUPO C					
C1	Aviso Prévio Indenizado	4,58%	3,46%	4,58%	3,46%
C2	Aviso Prévio Trabalhado	0,11%	0,08%	0,11%	0,08%
C3	Férias Indenizadas	1,73%	1,31%	1,73%	1,31%
C4	Depósito Rescisão Sem Justa Causa	2,41%	1,82%	2,41%	1,82%
C5	Indenização Adicional	0,39%	0,29%	0,39%	0,29%
C	Total	9,22%	6,96%	9,22%	6,96%
GRUPO D					
D1	Reincidência de Grupo A sobre Grupo B	8,14%	3,17%	17,82%	6,95%
D2	Reincidência de Grupo A sobre Aviso Prévio Trabalhado e Reincidência do FGTS sobre Aviso Prévio Indenizado	0,38%	0,29%	0,41%	0,31%
D	Total	8,52%	3,46%	18,23%	7,26%
TOTAL (A+B+C+D)		82,97%	46,10%	112,68%	69,90%

Fonte: Informação Dias de Chuva – INMET



Anotação de Responsabilidade Técnica - ART
Lei nº 6.496, de 7 de dezembro de 1977

CREA-MA

ART OBRA / SERVIÇO
Nº MA20240802098

MATÔES DO NORTE / MA
PROC. 1908002/2024
FLS. 217
RUB.

Página 1/1

Conselho Regional de Engenharia e Agronomia do Estado do Maranhão

INICIAL

1. Responsável Técnico

WELANE PATRICIA NUNES DO NASCIMENTO

Título profissional: ENGENHEIRA CIVIL

RNP: 1115834940

Registro: 1115834940MA

2. Dados do Contrato

Contratante: MUNICIPIO DE MATOES DO NORTE

AVENIDA AV DR. ANTONIO SAMPAIO

Complemento: AV DR. ANTONIO SAMPAIO

Cidade: MATÔES DO NORTE

Bairro: CENTRO

UF: MA

CPF/CNPJ: 01.612.831/0001-87

Nº: 100

CEP: 65468000

Contrato: Não especificado

Valor: R\$ 3.000,00

Ação Institucional: Agricultura familiar

Celebrado em:

Tipo de contratante: Pessoa Jurídica de Direito Público

3. Dados da Obra/Serviço

AVENIDA AV DR. ANTONIO SAMPAIO

Complemento: AV DR. ANTONIO SAMPAIO

Cidade: MATÔES DO NORTE

Data de início: 01/07/2024

Finalidade: SEM DEFINIÇÃO

Proprietário: MUNICIPIO DE MATOES DO NORTE

Nº: 100

Bairro: CENTRO

UF: MA

CEP: 65468000

Previsão de término: 31/12/2025

Coordenadas Geográficas: -3.629292, -44.554830

Código: Não Especificado

CPF/CNPJ: 01.612.831/0001-87

4. Atividade Técnica

14 - Elaboração

81 - Projeto Arquitetônico > CONSTRUÇÃO CIVIL > EDIFICAÇÕES > DE REFORMA DE EDIFICAÇÃO > #1.1.2.1 - DE ALVENARIA

Quantidade

Unidade

198,00

m²

35 - Elaboração de orçamento > CONSTRUÇÃO CIVIL > EDIFICAÇÕES > DE REFORMA DE EDIFICAÇÃO > #1.1.2.1 - DE ALVENARIA

198,00

m²

18 - Fiscalização

60 - Fiscalização de obra > CONSTRUÇÃO CIVIL > EDIFICAÇÕES > DE REFORMA DE EDIFICAÇÃO > #1.1.2.1 - DE ALVENARIA

Quantidade

Unidade

198,00

m²

Após a conclusão das atividades técnicas o profissional deve proceder a baixa desta ART

5. Observações

Art de Projeto, orçamento e Fiscalização - Reforma e Ampliação - Creche Municipal Maximiano Fernandes

6. Declarações

- Declaro que estou cumprindo as regras de acessibilidade previstas nas normas técnicas da ABNT, na legislação específica e no decreto n. 5296/2004.

- Cláusula Compromissória: Qualquer conflito ou litígio originado do presente contrato, bem como sua interpretação ou execução, será resolvido por arbitragem, de acordo com a Lei no. 9.307, de 23 de setembro de 1996, por meio do Centro de Mediação e Arbitragem - CMA vinculado ao Crea-MA, nos termos do respectivo regulamento de arbitragem que, expressamente, as partes declaram concordar.

7. Entidade de Classe

SEM INDICAÇÃO DE ENTIDADE DE CLASSE

WELANE PATRICIA NUNES DO NASCIMENTO:00065948246
Assinado de forma digital por WELANE PATRICIA NUNES DO NASCIMENTO:00065948246

8. Assinaturas

Declaro serem verdadeiras as informações acima

WELANE PATRICIA NUNES DO NASCIMENTO - CPF: 000.659.482-46
SOLIMAR ALVES DE OLIVEIRA:11058994387
Assinado de forma digital por SOLIMAR ALVES DE OLIVEIRA:11058994387
MUNICIPIO DE MATOES DO NORTE - CNPJ: 01.612.831/0001-87

9. Informações

* A ART é válida somente quando quitada, mediante apresentação do comprovante do pagamento ou conferência no site do Crea.

10. Valor

Valor da ART: R\$ 99,64

Registrada em: 25/07/2024

Valor pago: R\$ 99,64

Nosso Número: 8305690063

A autenticidade desta ART pode ser verificada em: <https://crea-ma.sitac.com.br/publicof/>, com a chave: wclWCV
Impresso em: 07/08/2024 às 14:19:37 por: , ip: 45.182.136.205

www.crea-ma.org.br
Tel: (98) 2106-8300

atendimento@crea-ma.org.br
Fax: (98) 2106-8303

CREA-MA
Conselho Regional de Engenharia e Agronomia do Estado do Maranhão



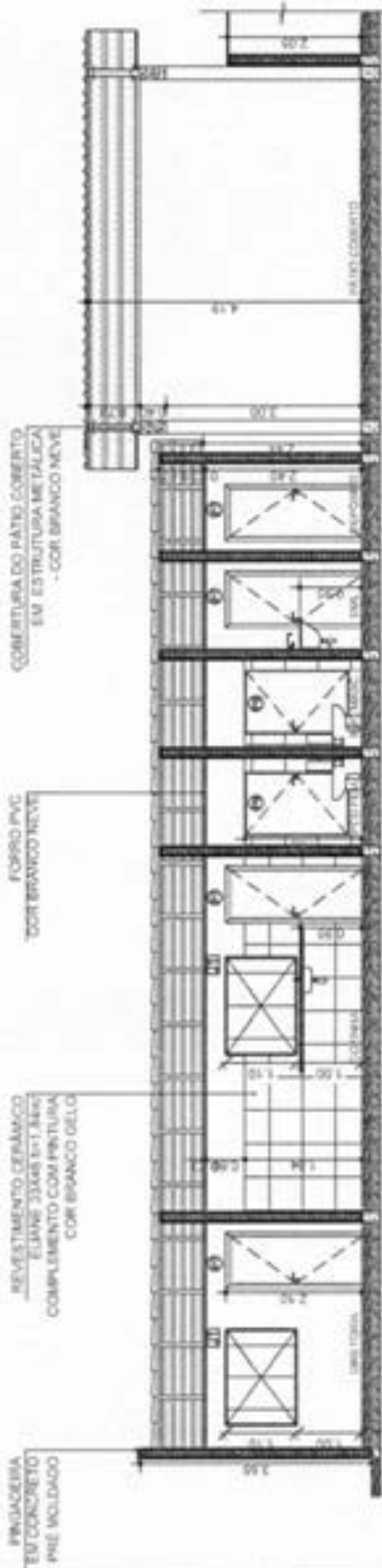

03 CORTE AA
Esc: 1/75



04 CORTE BB
Esc: 1/75

- LEGENDA
- ▬ LUBRIFICAR ALUMINUM
 - ▬ A BRUNTO
 - ▬ A FRENDA

QUADRO DE ESPECIFICAÇÕES

- 1 - TUBO PERIMETRO EM ALUMINUM
- 2 - TUBO PERIMETRO EM ALUMINUM
- 3 - TUBO PERIMETRO EM ALUMINUM
- 4 - TUBO PERIMETRO EM ALUMINUM
- 5 - TUBO PERIMETRO EM ALUMINUM
- 6 - TUBO PERIMETRO EM ALUMINUM
- 7 - TUBO PERIMETRO EM ALUMINUM
- 8 - TUBO PERIMETRO EM ALUMINUM
- 9 - TUBO PERIMETRO EM ALUMINUM
- 10 - TUBO PERIMETRO EM ALUMINUM
- 11 - TUBO PERIMETRO EM ALUMINUM
- 12 - TUBO PERIMETRO EM ALUMINUM
- 13 - TUBO PERIMETRO EM ALUMINUM
- 14 - TUBO PERIMETRO EM ALUMINUM
- 15 - TUBO PERIMETRO EM ALUMINUM
- 16 - TUBO PERIMETRO EM ALUMINUM
- 17 - TUBO PERIMETRO EM ALUMINUM
- 18 - TUBO PERIMETRO EM ALUMINUM
- 19 - TUBO PERIMETRO EM ALUMINUM
- 20 - TUBO PERIMETRO EM ALUMINUM

QUADRO DE ÁREAS

TIPO	ÁREA	VALOR	WALLING	ÁREAS
ÁREA DE COBERTURA	1	1.100	100	1.100
ÁREA DE PAVIMENTO	2	1.100	100	1.100
ÁREA DE PAREDE	3	1.100	100	1.100
ÁREA DE PORTA	4	1.100	100	1.100
ÁREA DE JANELA	5	1.100	100	1.100
ÁREA DE ESCADA	6	1.100	100	1.100
ÁREA DE SANITÁRIO	7	1.100	100	1.100
ÁREA DE COZINHA	8	1.100	100	1.100
ÁREA DE SALA	9	1.100	100	1.100
ÁREA DE QUARTO	10	1.100	100	1.100
ÁREA DE VESTIBULO	11	1.100	100	1.100
ÁREA DE PATIO	12	1.100	100	1.100
ÁREA DE GARAGEM	13	1.100	100	1.100
ÁREA DE ESTACIONAMENTO	14	1.100	100	1.100
ÁREA DE PLANTIO	15	1.100	100	1.100
ÁREA DE OUTROS	16	1.100	100	1.100
TOTAL				

RESUMO DE ESQUADRIAS

TIPO	QUANTIDADE	VALOR	WALLING	ÁREAS
ÁREA DE COBERTURA	1	1.100	100	1.100
ÁREA DE PAVIMENTO	2	1.100	100	1.100
ÁREA DE PAREDE	3	1.100	100	1.100
ÁREA DE PORTA	4	1.100	100	1.100
ÁREA DE JANELA	5	1.100	100	1.100
ÁREA DE ESCADA	6	1.100	100	1.100
ÁREA DE SANITÁRIO	7	1.100	100	1.100
ÁREA DE COZINHA	8	1.100	100	1.100
ÁREA DE SALA	9	1.100	100	1.100
ÁREA DE QUARTO	10	1.100	100	1.100
ÁREA DE VESTIBULO	11	1.100	100	1.100
ÁREA DE PATIO	12	1.100	100	1.100
ÁREA DE GARAGEM	13	1.100	100	1.100
ÁREA DE ESTACIONAMENTO	14	1.100	100	1.100
ÁREA DE PLANTIO	15	1.100	100	1.100
ÁREA DE OUTROS	16	1.100	100	1.100
TOTAL				

Projeto de Engenharia
AVENIDA PRINCIPAL
 PREFEITURA MUNICIPAL DE MATÕES DO NORTE/MA
 Rua: URBANA
 nº: 8599
 CEP: 61540-004
 Matões do Norte
 ELINE GASPARI DE SOUZA, CAUAMA - A193002-4
 CORTES 1/75

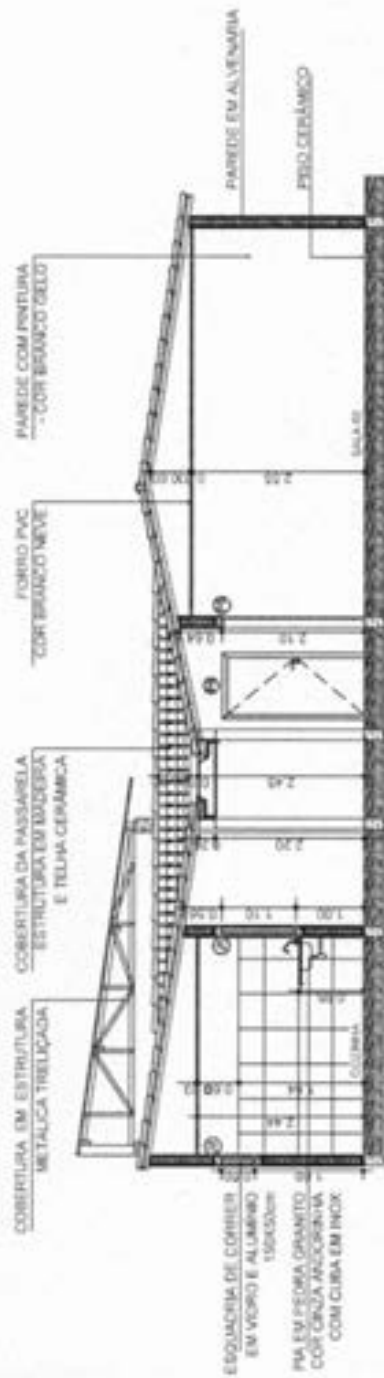

05 CORTE CC
Esc: 1/75

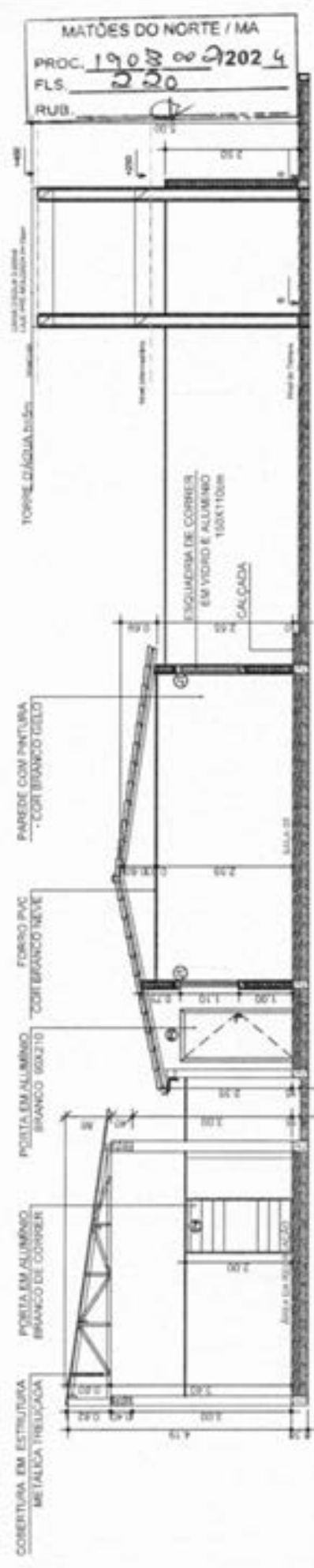

06 CORTE DD
Esc: 1/75

WELANE PATRÍCIA
NUNES DO
NASCIMENTO.00065948
246
Aprovado de forma digital
por WELANE PATRÍCIA
NUNES DO
NASCIMENTO.00065948246

	Prefeitura de Matões do Norte <small>REPUBLICANA - MATÃO DO NORTE</small>	Avenida Principal Prefeitura Municipal de Matões do Norte/MA Cortes	Área 9409,00m²	Volume 175
	Reforma Jardim de Infância Pequeno Príncipe Solimar Alves de Oliveira ELINE GASPAR DE SENNA, CAU/MA, A133002-8	Local de obra Avenida Principal	Zona URBANA	

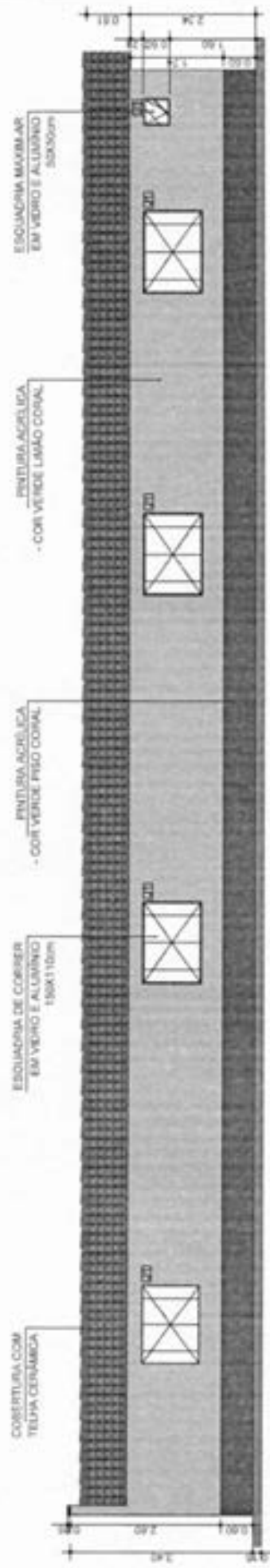

07 LATERAL DIREITA
Esc: 1/75

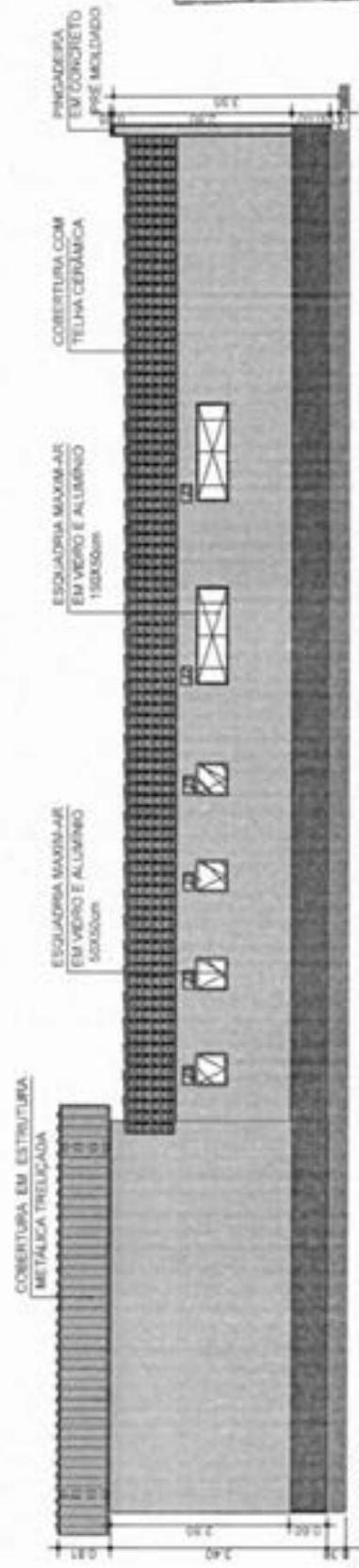

08 LATERAL ESQUER
Esc: 1/75

MATÕES DO NORTE / MA
 PROC. 1908002/2024
 FLS. 231
 RUB. 0

WELANE PATRÍCIA
 NUNES DO
 NASCIMENTO-00065948
 246

Assinado de forma digital
 por WELANE PATRÍCIA
 NUNES DO
 NASCIMENTO-00065948
 NASCIMENTO-00065948246

	Nome: WELANE PATRÍCIA NUNES DO NASCIMENTO	Local de nascimento: AVENIDA PRINCIPAL, MATÕES DO NORTE, MATÕES DO NORTE, MATO DO NORTE	Data de nascimento: 05/09/1975
	Nome do projeto: REFORMA JARDIM DE INFÂNCIA PEQUENO PRÍNCIPE SOLIMAR ALVES DE OLIVEIRA	Local de obra: AVENIDA PRINCIPAL, MATÕES DO NORTE, MATO DO NORTE	Data de obra: 01/04/2024

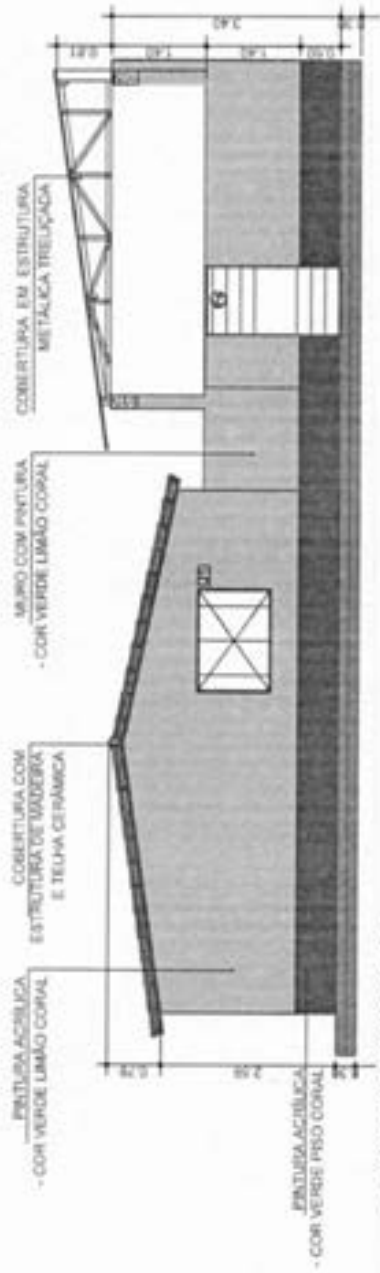

09 VISTA POSTERIOR

Esc: 1/75

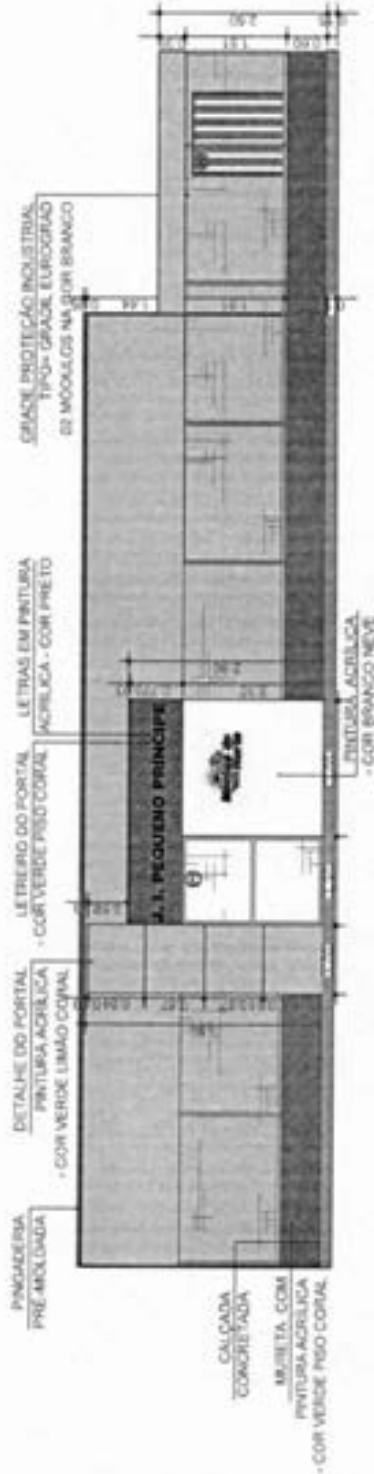

10 VISTA PORTAL

Esc: 1/75

MATÕES DO NORTE / MA
 PROC. 190800-2024
 FLS. 222
 RUB.

WELANE PATRICIA Assinado de forma
 digital por WELANE
 NUNES DO PATRICIA NUNES DO
 NASCIMENTO:0000 NASCIMENTO:000059
 655948246 48246

	Projeto: REFORMA JARDIM DE INFÂNCIA PEQUENO PRINCEPE REFORMA DO SOLIMAR ALVES DE OLIVEIRA RESPONSÁVEL TÉCNICO: ELINE GAUPAR DE SENA - CAU-MA, A1E0002-8	Local de obra: AVENIDA PRINCIPAL PREFEITURA MUNICIPAL DE MATÕES DO NORTE/MA	Tipo de obra: URBANA
	Número do projeto: 0609	Nome do projeto: VISTAS	Data de emissão: 21/04/2024

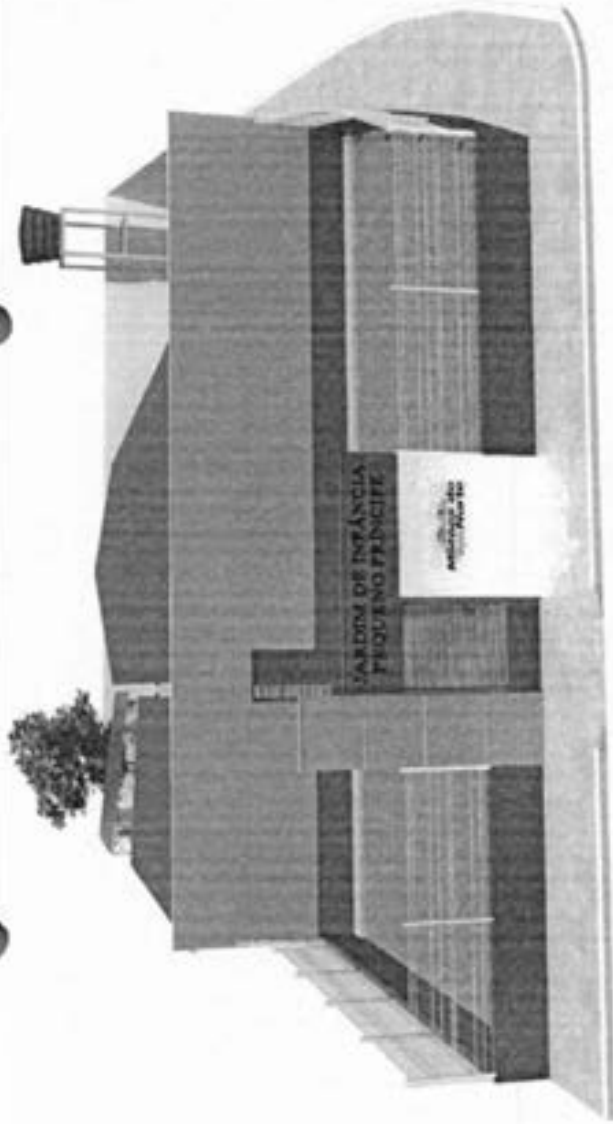

11 PERSPECTIVA 01

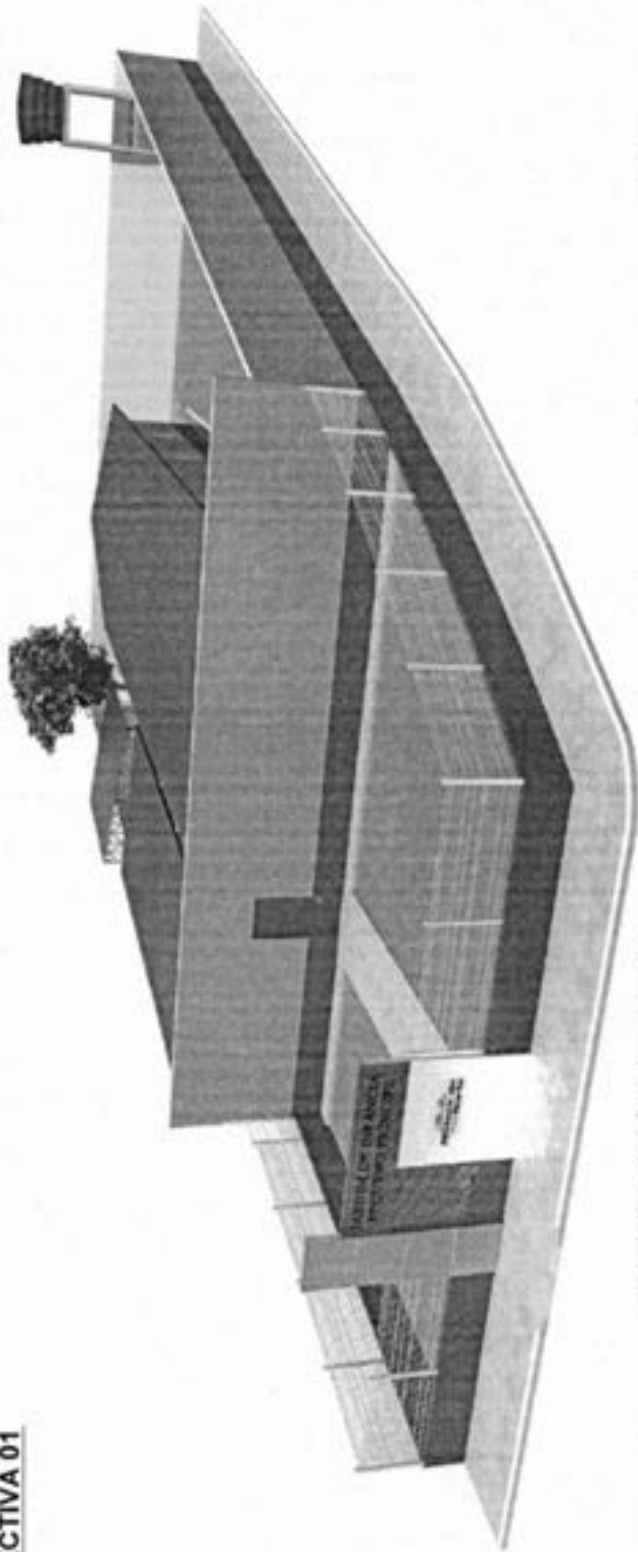

12 PERSPECTIVA 02

MATÕES DO NORTE / MA
 PROC. 1908002/2024
 FLS. 223
 RUB. 4

WELANE PATRÍCIA
 NUNES DO
 NASCIMENTO-000659
 48246

Atestado de firma digital
 por WELANE PATRÍCIA
 NUNES DO
 NASCIMENTO-000659-94824
 6

	Projeto: JARDIM DE INFÂNCIA PROJETO PRINCIPLE	Local de obra: AVENIDA PRINCIPAL	Tipo: URBANA
	Responsável: SOLMAR ALVES DE OLIVEIRA <small>ELINE GASPAR DE SOUZA - CAU-MA - A193002-4</small>	Empreendedor: PREFEITURA MUNICIPAL DE MATÕES DO NORTE/MA	Inscrição: PERSEPECTIVAS
Estado: INDICADA			

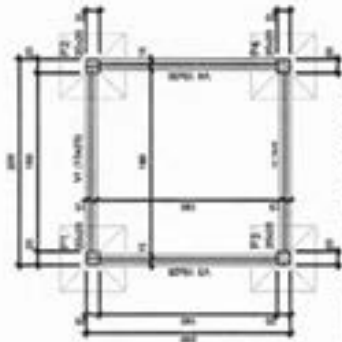

Forma do pavimento FUNDAÇÃO

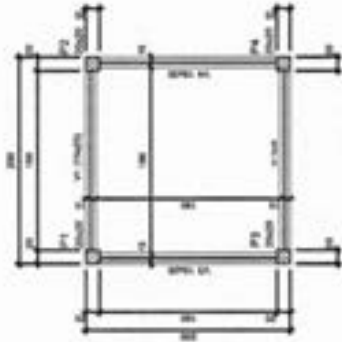

Forma do pavimento ESTRUTURA INTERMEDIÁRIA

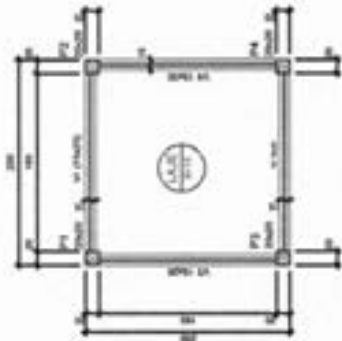

Forma do pavimento LAJE

LAJE PRE-MOLDADA 14x14cm

Nível Laje

Nível Intermediária

Nível do Terreno

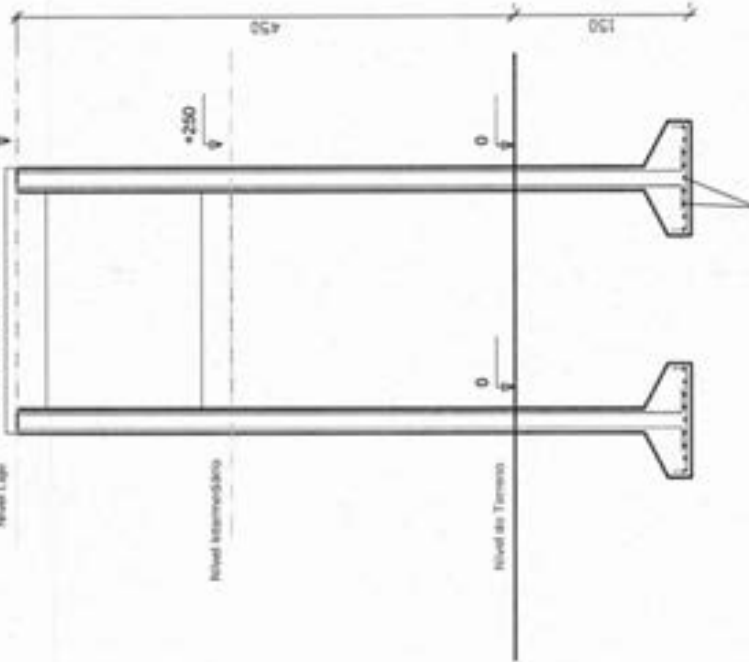

Armação em aço de esp. CA 50
Ø 8,00mm @ 10cm

Fundação prof. aprox. 1,50m
conforme verter conforme o tipo de
solo

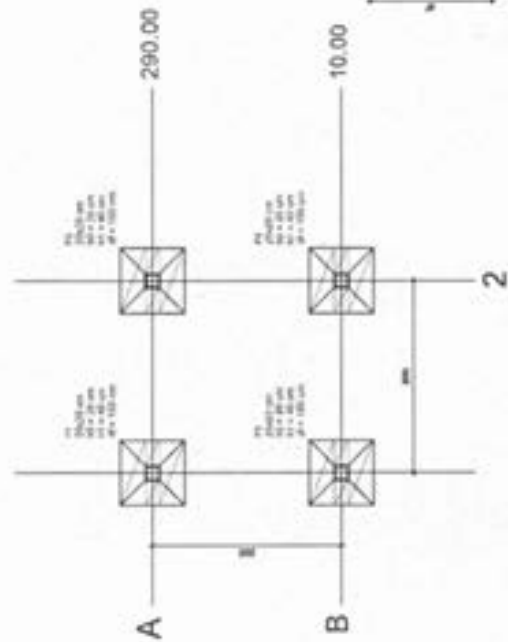

Planta de localização

WELANE PATRICIA
NUNES DO
NASCIMENTO-000659
48246

Assinado de forma digital
por WELANE PATRICIA
NUNES DO
NASCIMENTO-0006594824
6

MATÕES DO NORTE / MA
PROC. 1908.0072024
FLS. 225
RUB.

	Prefeitura Municipal de Matões do Norte/MA Avenida Jaramim de Infância Pequeno Príncipe S.º 100 - Vila dos Olivais - Matões do Norte/MA	Rua: URBANA Nº: 0909 CEP: 81694-2034
	Avenida Principal Prefeitura Municipal de Matões do Norte/MA Torre 03/04	Nº: 0909 CEP: 81694-2034

MATÔES DO NORTE / MA
 PROC. 1908 de 2/2024
 R.S. 336
 RUB. 023

TORRE D'ÁGUA

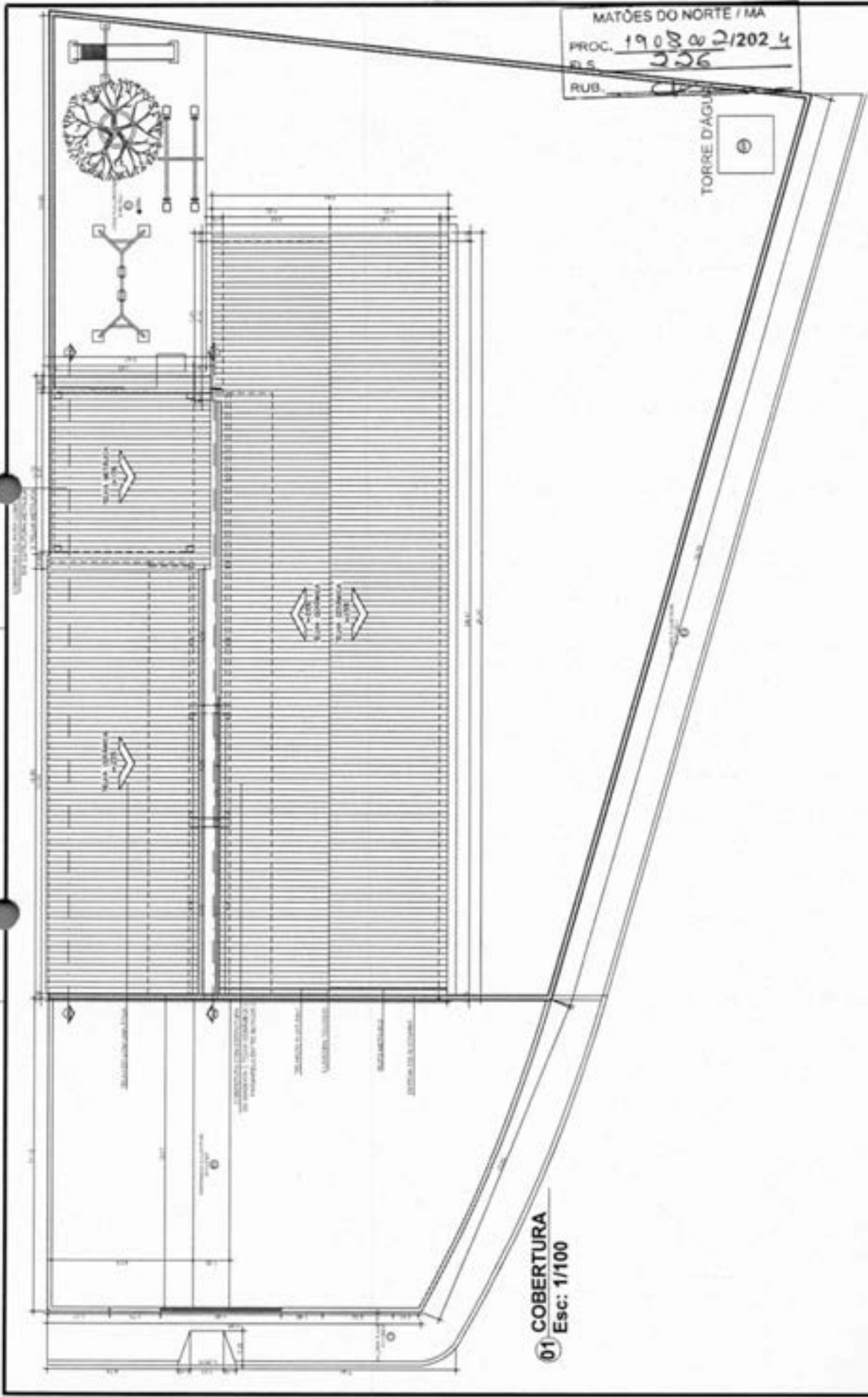

01 COBERTURA
 Esc: 1/100

WELANE PATRICIA
 NUNES DO
 NASCIMENTO:00065948
 246

Assinado de forma digital
 por WELANE PATRICIA
 NUNES DO
 NASCIMENTO:00065948246

	Projeto: REFORMA JARDIM DE INFÂNCIA PEQUENO PRÍNCIPE Responsável: SOLMAR ALVES DE OLIVEIRA Representante: ELINE GASPARI DE SOUSA, CAU-MA. A193002-8	Local de obra: AVENIDA PRINCIPAL Prefeitura MUNICIPAL DE MATÔES DO NORTE/MA COBERTURA	Tipo: URBANA Área: 8104/0024 Escala: 1/100
	Matrícula do Norte	A193002-8	8104/0024 1/100



Bancos
SINAPI - 06/2024 - Maranhão
SBC - 07/2024 - Maranhão
ORSE - 05/2024 - Sergipe
SCO - 06/2024 - Rio de Janeiro

B.D.I.
35,00%

DATA: 01/08/2024

Encargos Sociais
Não Desonerado:
Horista: 112,68%
Mensalista: 69,90%

OBRA: REFORMA E AMPLIAÇÃO - J.I. PEQUENO PRÍNCIPE

Planilha Orçamentária Resumida

Item	Descrição	Total	Peso (%)
1	ADMINISTRAÇÃO DA OBRA	15.820,60	3,43 %
2	SERVIÇOS PRELIMINARES	1.483,50	0,32 %
3	DEMOLIÇÕES E REMOÇÕES	10.768,63	2,33 %
4	COBERTURA	32.159,44	6,97 %
5	REVESTIMENTO INTERNO E EXTERNO	29.506,96	6,39 %
6	INSTALAÇÕES ELÉTRICAS	19.974,95	4,33 %
7	INSTALAÇÕES HIDROSSANITÁRIAS	37.900,10	8,21 %
8	LOUÇAS E METAIS	11.811,60	2,56 %
9	PISO INTERNO E EXTERNO	80.469,54	17,43 %
10	ESQUADRIAS	32.650,88	7,07 %
11	FORRO	23.598,84	5,11 %
12	PINTURAS E ACABAMENTOS	61.445,51	13,31 %
13	ESTRUTURA PARA CAIXA D'ÁGUA	6.849,11	1,48 %
14	SERVIÇOS DIVERSOS	3.504,79	0,76 %

MATÕES DO NORTE / MA
PROC. 190300-72024
FLS. 037
RUB. 0

15	PORTAL E MURO	70.859,24	15,37 %
16	PASSARELA DE ACESSO	21.113,24	4,57 %
17	LIMPEZA FINAL	1.647,12	0,36 %

WELANE PATRICIA NUNES DO NASCIMENTO:00065948246
 Assinado de forma digital por WELANE PATRICIA NUNES DO NASCIMENTO:00065948246

Welane Patricia Nunes do Nascimento
 Engenheira Civil
 CREA-MA N° 111583494-0

Total sem BDI
 Total do BDI
 Total Geral

369.362,32
 92.301,73
 461.664,05

MATÔES DO NORTE / MA	
PROC.	19 03 00 2/202 4
FLS.	228
RUB.	0



OBRA: REFORMA E AMPLIAÇÃO - J.I. PEQUENO PRÍNCIPE

Memória de Cálculo

Item	Descrição	Und	Quant.	Memória de Cálculo
1	ADMINISTRAÇÃO DA OBRA			
1.1	ADMINISTRAÇÃO DA OBRA	MÊS	4,0	4 MESES
2	SERVIÇOS PRELIMINARES			
2.1	FORNECIMENTO E INSTALAÇÃO DE PLACA DE OBRA COM CHAPA GALVANIZADA E ESTRUTURA DE MADEIRA. AF_03/2022_P8	m²	3,75	1,5'2,8
3	DEMOLIÇÕES E REMOÇÕES			
3.1	DEMOLIÇÕES			
3.1.1	DEMOLIÇÃO DE ARGAMASSAS, DE FORMA MANUAL, SEM REAPROVEITAMENTO. AF_09/2023	m²	100,25	DEMOLIÇÃO DE TODOS OS COMPARTIMENTOS REBOCO SOLTANDO
3.1.2	DEMOLIÇÃO DE REVESTIMENTO CERÂMICO, DE FORMA MANUAL, SEM REAPROVEITAMENTO. AF_09/2023	m²	83,35	PISO DETERIORADOS
3.1.3	DEMOLIÇÃO DE PISO DE CONCRETO SIMPLES, DE FORMA MANUAL, SEM REAPROVEITAMENTO. AF_09/2023	m²	20,97	PISO DETERIORADOS
3.2	REMOÇÕES			
3.2.1	REMOÇÃO DE PORTAS, DE FORMA MANUAL, SEM REAPROVEITAMENTO. AF_09/2023	m²	15,12	REMOÇÃO DE PORTAS DANIFICADAS
3.2.2	REMOÇÃO DE LUMINÁRIAS, DE FORMA MANUAL, SEM REAPROVEITAMENTO. AF_09/2023	UN	22,0	REMOÇÃO PARTE ELETRICA
3.2.3	REMOÇÃO DE INTERRUPTORES/TOMADAS ELÉTRICAS, DE FORMA MANUAL, SEM REAPROVEITAMENTO. AF_09/2023	UN	13,0	REMOÇÃO PARTE ELETRICA
3.2.4	REMOÇÃO DE CABOS ELÉTRICOS, COM SEÇÃO DE 10 MM², FORMA MANUAL, SEM REAPROVEITAMENTO. AF_09/2023	M	4,0	REMOÇÃO PARTE ELETRICA
3.2.5	RETRADA DE GRADE DE FERRO	m²	4,0	PORTÃO DE FERRO
3.2.6	REMOÇÃO DE METAIS SANITÁRIOS, DE FORMA MANUAL, SEM REAPROVEITAMENTO. AF_09/2023	UN	3,0	REMOÇÃO
3.2.7	REMOÇÃO DE LOUÇAS, DE FORMA MANUAL, SEM REAPROVEITAMENTO. AF_09/2023	UN	4,0	REMOÇÃO
3.2.8	TRANSPORTE COM CAMINHÃO BASCULANTE DE 10 MP, EM VIA URBANA PAVIMENTADA, DMT ATE 30 KM (UNIDADE: M3XKM). AF_07/2020	M3XKM	150,0	TRANSPORTE DOS ITENS REMOVIDOS
4	COBERTURA			
4.1	RETRADA E RECOLOCAÇÃO DE TELHA CERÂMICA CAPA-CANAL, COM ATÉ DUAS ÁGUAS, INCLUSIVE ICAMENTO. AF_07/2019	m²	100,2	COBERTURA
4.2	TRAMA DE MADEIRA COMPOSTA POR RIPAS, CABROS E TERÇAS PARA TELHADOS DE ATÉ 2 ÁGUAS PARA TELHA CERÂMICA CAPA-CANAL, INCLUSIVE TRANSPORTE VERTICAL. AF_07/2019	m²	20,36	COBERTURA
4.3	TELHAMENTO COM TELHA CERÂMICA CAPA-CANAL, TIPO COLONIAL, COM ATÉ 2 ÁGUAS, INCLUSIVE TRANSPORTE VERTICAL. AF_07/2019	m²	48,371	COBERTURA
4.4	CALHA DE BEIRAL, SEMICIRCULAR DE PVC, DIAMETRO 125 MM, INCLUINDO CABECEIRAS, EMENDAS, BOCAIS, SUPORTES E VEDAÇÕES, EXCLUINDO CONDUTORES, INCLUSIVE TRANSPORTE VERTICAL. AF_07/2019	M	29,85	COBERTURA
4.5	RUFO EM CHAPA DE AÇO GALVANIZADO NUMERO 24, DESENVOLVIMENTO DE 25CM	M	12,11	COBERTURA
4.6	EMBOÇAMENTO COM ARGAMASSA TRAÇO 1:2:9 (CIMENTO, CAL E AREIA). AF_07/2019	M	42,07	COBERTURA
4.7	CUMEEIRA PARA TELHA CERÂMICA EMBOÇADA COM ARGAMASSA TRAÇO 1:2:9 (CIMENTO, CAL E AREIA) PARA TELHADOS COM ATÉ 2 ÁGUAS, INCLUSIVE TRANSPORTE VERTICAL. AF_07/2019	M	37,42	COBERTURA
4.8	ESTRUTURA METÁLICA PARA COBERTURA EM TELHAS METÁLICAS, EXCLUSIVE AS TELHAS, FORNECIMENTO E MONTAGEM.	m²	38,4993	AMPLIAÇÃO
5	REVESTIMENTO INTERNO E EXTERNO			
5.1	IMPERMEABILIZAÇÃO DE SUPERFÍCIE COM EMULSÃO ASFÁLTICA, 2 DEMÃOS. AF_09/2023	m²	56,92	NAS PAREDES DOS COMPARTIMENTOS DEMOLIDOS
5.2	CHAPISCO APLICADO EM ALVENARIAS E ESTRUTURAS DE CONCRETO INTERNAS, COM COLHER DE PEDREIRO, ARGAMASSA TRAÇO 1:3 COM PREPARO EM BETONEIRA 400L. AF_10/2022	m²	375,92	NAS PAREDES DOS COMPARTIMENTOS DEMOLIDOS

MATÔES DO NORTE / MA
 PROC. 1903002/2024
 238
 MANUTENÇÃO DAS PAREDES DOS COMPARTIMENTOS DEMOLIDOS
 RUB. _____

5.3	MASSA ÚNICA, EM ARGAMASSA TRAÇO 1:2:8, PREPARO MECÂNICO, APLICADA MANUALMENTE EM PAREDES INTERNAS DE AMBIENTES COM ÁREA ENTRE 5M² E 10M², E = 17,5MM, COM TALISCAS. AF_03/2024	m²	375,82	MANUTENÇÃO INSTALAÇÃO ELETTRICA
5.4	REVESTIMENTO CERÂMICO PARA PAREDES INTERNAS COM PLACAS TIPO ESMALTADA EXTRA - DE DIMENSÕES 33X45 CM APLICADAS NA ALTURA INTEIRA DAS PAREDES. AF_02/2023_PE	m²	74,89	NAS PAREDES DOS COMPARTIMENTOS DEMOLIDOS
6 INSTALAÇÕES ELÉTRICAS				
6.1 ILUMINAÇÃO E TOMADAS				
6.1.1	TOMADA MÉDIA DE EMBUTIR (1 MÓDULO), 2P+T 10 A, INCLUINDO SUPORTE E PLACA - FORNECIMENTO E INSTALAÇÃO. AF_03/2023	UN	20,0	MANUTENÇÃO INSTALAÇÃO ELETTRICA
6.1.2	TOMADA ALTA DE EMBUTIR (1 MÓDULO), 2P+T 20 A, INCLUINDO SUPORTE E PLACA - FORNECIMENTO E INSTALAÇÃO. AF_03/2023	UN	15,0	MANUTENÇÃO INSTALAÇÃO ELETTRICA
6.1.3	INTERRUPTOR SIMPLES (1 MÓDULO), 15A/250V, INCLUINDO SUPORTE E PLACA - FORNECIMENTO E INSTALAÇÃO. AF_03/2023	UN	15,0	MANUTENÇÃO INSTALAÇÃO ELETTRICA
6.1.4	INTERRUPTOR SIMPLES (2 MÓDULOS), 10A/250V, INCLUINDO SUPORTE E PLACA - FORNECIMENTO E INSTALAÇÃO. AF_03/2023	UN	5,0	MANUTENÇÃO INSTALAÇÃO ELETTRICA
6.1.5	INTERRUPTOR SIMPLES (3 MÓDULOS) COM INTERRUPTOR PARALELO (1 MÓDULO), 15A/250V, INCLUINDO SUPORTE E PLACA - FORNECIMENTO E INSTALAÇÃO. AF_03/2023	UN	3,0	MANUTENÇÃO INSTALAÇÃO ELETTRICA
6.1.6	QUADRO DE MEDIÇÃO GERAL DE ENERGIA PARA 1 MEDIDOR DE SOBREPOR - FORNECIMENTO E INSTALAÇÃO. AF_10/2020	UN	1,0	MANUTENÇÃO INSTALAÇÃO ELETTRICA
6.1.7	QUADRO DE DISTRIBUIÇÃO DE ENERGIA EM CHAPA DE AÇO GALVANIZADO, DE EMBUTIR, COM BARRAMENTO TRIFÁSICO, PARA 12 DISJUNTORES DIN 100A - FORNECIMENTO E INSTALAÇÃO. AF_10/2020	UN	1,0	MANUTENÇÃO INSTALAÇÃO ELETTRICA
6.1.8	LUMINÁRIA ARANDELA TIPO TARTARUGA, DE SOBREPOR, COM 1 LÂMPADA LED DE 8 W, SEM REATOR - FORNECIMENTO E INSTALAÇÃO. AF_02/2020	UN	15,0	MANUTENÇÃO INSTALAÇÃO ELETTRICA
6.1.9	DISJUNTOR MONOPOLAR TIPO DIN, CORRENTE NOMINAL DE 20A - FORNECIMENTO E INSTALAÇÃO. AF_10/2020	UN	10,0	MANUTENÇÃO INSTALAÇÃO ELETTRICA
6.1.10	DISJUNTOR TERMOMAGNETICO TRIPOLAR PADRAO NEMA (AMERICANO) 125 A 150A 240V, FORNECIMENTO E INSTALACAO	UN	1,0	MANUTENÇÃO INSTALAÇÃO ELETTRICA
6.1.11	DISJUNTOR BIPOLAR TIPO DIN, CORRENTE NOMINAL DE 16A - FORNECIMENTO E INSTALAÇÃO. AF_10/2020	UN	3,0	MANUTENÇÃO INSTALAÇÃO ELETTRICA
6.1.12	ELETRODUTO FLEXÍVEL CORRUGADO, PVC, DN 25 MM (3/4"), PARA CIRCUITOS TERMINAIS, INSTALADO EM PAREDE - FORNECIMENTO E INSTALAÇÃO. AF_03/2023	M	55,24	MANUTENÇÃO INSTALAÇÃO ELETTRICA
6.1.13	ELETRODUTO RÍGIDO ROSCÁVEL, PVC, DN 25 MM (3/4"), PARA CIRCUITOS TERMINAIS, INSTALADO EM FORRO - FORNECIMENTO E INSTALAÇÃO. AF_03/2023	M	64,14	MANUTENÇÃO INSTALAÇÃO ELETTRICA
6.1.14	ELETRODUTO FLEXÍVEL CORRUGADO REFORÇADO, PVC, DN 25 MM (3/4"), PARA CIRCUITOS TERMINAIS, INSTALADO EM PAREDE - FORNECIMENTO E INSTALAÇÃO. AF_03/2023	M	14,32	MANUTENÇÃO INSTALAÇÃO ELETTRICA
6.1.15	LUMINÁRIA TIPO PLAFON CIRCULAR, DE SOBREPOR, COM LED DE 12/13 W - FORNECIMENTO E INSTALAÇÃO. AF_03/2022	UN	15,0	MANUTENÇÃO INSTALAÇÃO ELETTRICA
6.1.16	LUMINARIA LED DL252 SOBREPOR REDONDA 24W 3000K PHILIPS	UN	15,0	MANUTENÇÃO INSTALAÇÃO ELETTRICA
6.1.17	CAIXA DE PASSAGEM, EM PVC, DE 4" X 4", PARA ELETRODUTO FLEXIVEL CORRUGADO	UN	15,0	
6.1.18	TAMPA CEGA PLÁSTICA, SISTEMA "X"	UN	15,0	MANUTENÇÃO INSTALAÇÃO ELETTRICA
6.1.19	HASTE DE ATERRAMENTO, DIÂMETRO 3/4", COM 3 METROS - FORNECIMENTO E INSTALAÇÃO. AF_09/2023	UN	3,0	MANUTENÇÃO INSTALAÇÃO ELETTRICA
6.2 CABEAMENTO				
6.2.1	CABO DE COBRE FLEXÍVEL ISOLADO, 2,5 MM², ANTI-CHAMA 450/750 V, PARA CIRCUITOS TERMINAIS - FORNECIMENTO E INSTALAÇÃO. AF_03/2023	M	465,79	MANUTENÇÃO INSTALAÇÃO ELETTRICA
6.2.2	CABO DE COBRE FLEXÍVEL ISOLADO, 4 MM², ANTI-CHAMA 450/750 V, PARA CIRCUITOS TERMINAIS - FORNECIMENTO E INSTALAÇÃO. AF_03/2023	M	298,46	MANUTENÇÃO INSTALAÇÃO ELETTRICA
6.2.3	CABO DE COBRE FLEXÍVEL ISOLADO, 6 MM², ANTI-CHAMA 450/750 V, PARA CIRCUITOS TERMINAIS - FORNECIMENTO E INSTALAÇÃO. AF_03/2023	M	183,47	MANUTENÇÃO INSTALAÇÃO ELETTRICA
6.2.4	CABO DE COBRE FLEXÍVEL ISOLADO, 10 MM², 0,6/1,0 KV, PARA REDE AÉREA DE DISTRIBUIÇÃO DE ENERGIA ELÉTRICA DE BAIXA TENSÃO - FORNECIMENTO E INSTALAÇÃO. AF_07/2020	M	45,0	MANUTENÇÃO INSTALAÇÃO ELETTRICA
7 INSTALAÇÕES HIDROSSANITÁRIAS				
7.1 ÁGUA FRIA				
7.1.1	TUBO, PVC, SOLDÁVEL, DN 25MM, INSTALADO EM RAMAL DE DISTRIBUIÇÃO DE ÁGUA - FORNECIMENTO E INSTALAÇÃO. AF_06/2022	M	25,32	MANUTENÇÃO INSTALAÇÃO HIDROSSANITÁRIA DO PRÉDIO
7.1.2	TUBO, PVC, SOLDÁVEL, DN 20MM, INSTALADO EM RAMAL OU SUB-RAMAL DE ÁGUA - FORNECIMENTO E INSTALAÇÃO. AF_06/2022	M	24,68	MANUTENÇÃO INSTALAÇÃO HIDROSSANITÁRIA DO PRÉDIO
7.1.3	TUBO, PVC, SOLDÁVEL, DN 32MM, INSTALADO EM RAMAL OU SUB-RAMAL DE ÁGUA - FORNECIMENTO E INSTALAÇÃO. AF_06/2022	M	20,35	MANUTENÇÃO INSTALAÇÃO HIDROSSANITÁRIA DO PRÉDIO
7.1.4	RASGO LINEAR MANUAL EM ALVENARIA, PARA RAMAIS/ DISTRIBUIÇÃO DE INSTALAÇÕES HIDRÁULICAS, DIÂMETROS MENORES OU IGUAIS A 40 MM. AF_09/2023	M	25,14	MANUTENÇÃO INSTALAÇÃO HIDROSSANITÁRIA DO PRÉDIO

7.1.5	CHUMBAMENTO LINEAR EM ALVENARIA PARA RAMAIS/DISTRIBUIÇÃO DE INSTALAÇÕES HIDRÁULICAS COM DIÂMETROS MENORES OU IGUAIS A 40 MM. AF_06/2022	M	25,14	MANUTENÇÃO INSTALAÇÃO HIROSSANITÁRIA DO PRÉDIO
7.1.6	JOELHO 90 GRAUS, PVC, SOLDÁVEL, DN 20MM, INSTALADO EM RAMAL OU SUB-RAMAL DE ÁGUA - FORNECIMENTO E INSTALAÇÃO. AF_06/2022	UN	6,0	MANUTENÇÃO INSTALAÇÃO HIROSSANITÁRIA DO PRÉDIO
7.1.7	JOELHO 90 GRAUS, PVC, SOLDÁVEL, DN 25MM, INSTALADO EM RAMAL OU SUB-RAMAL DE ÁGUA - FORNECIMENTO E INSTALAÇÃO. AF_06/2022	UN	8,0	MANUTENÇÃO INSTALAÇÃO HIROSSANITÁRIA DO PRÉDIO
7.1.8	JOELHO 90 GRAUS, PVC, SOLDÁVEL, DN 32MM, INSTALADO EM RAMAL OU SUB-RAMAL DE ÁGUA - FORNECIMENTO E INSTALAÇÃO. AF_06/2022	UN	5,0	MANUTENÇÃO INSTALAÇÃO HIROSSANITÁRIA DO PRÉDIO
7.1.9	LUVA DE REDUÇÃO, PVC, SOLDÁVEL, DN 25MM X 20MM, INSTALADO EM RAMAL OU SUB-RAMAL DE ÁGUA - FORNECIMENTO E INSTALAÇÃO. AF_06/2022	UN	7,0	MANUTENÇÃO INSTALAÇÃO HIROSSANITÁRIA DO PRÉDIO
7.1.10	LUVA DE REDUÇÃO, PVC, SOLDÁVEL, DN 32MM X 25MM, INSTALADO EM RAMAL DE DISTRIBUIÇÃO DE ÁGUA - FORNECIMENTO E INSTALAÇÃO. AF_06/2022	UN	6,0	MANUTENÇÃO INSTALAÇÃO HIROSSANITÁRIA DO PRÉDIO
7.1.11	LUVA COM BUCHA DE LATÃO, PVC, SOLDÁVEL, DN 20MM X 1/2", INSTALADO EM RAMAL OU SUB-RAMAL DE ÁGUA - FORNECIMENTO E INSTALAÇÃO. AF_06/2022	UN	5,0	MANUTENÇÃO INSTALAÇÃO HIROSSANITÁRIA DO PRÉDIO
7.1.12	LUVA PVC, SOLDÁVEL, DN 25 MM, INSTALADO EM RESERVAÇÃO PREDIAL DE ÁGUA - FORNECIMENTO E INSTALAÇÃO. AF_04/2024	UN	4,0	MANUTENÇÃO INSTALAÇÃO HIROSSANITÁRIA DO PRÉDIO
7.1.13	TE, PVC, SOLDÁVEL, DN 32 MM INSTALADO EM RESERVAÇÃO PREDIAL DE ÁGUA - FORNECIMENTO E INSTALAÇÃO. AF_04/2024	UN	3,0	MANUTENÇÃO INSTALAÇÃO HIROSSANITÁRIA DO PRÉDIO
7.1.14	TE, PVC, SOLDÁVEL, DN 25MM, INSTALADO EM RAMAL OU SUB-RAMAL DE ÁGUA - FORNECIMENTO E INSTALAÇÃO. AF_06/2022	UN	4,0	MANUTENÇÃO INSTALAÇÃO HIROSSANITÁRIA DO PRÉDIO
7.1.15	JOELHO 45 GRAUS, PVC, SOLDÁVEL, DN 25MM, INSTALADO EM RAMAL OU SUB-RAMAL DE ÁGUA - FORNECIMENTO E INSTALAÇÃO. AF_06/2022	UN	7,0	MANUTENÇÃO INSTALAÇÃO HIROSSANITÁRIA DO PRÉDIO
7.1.16	TE, PVC, SOLDÁVEL, DN 32 MM INSTALADO EM RESERVAÇÃO PREDIAL DE ÁGUA - FORNECIMENTO E INSTALAÇÃO. AF_04/2024	UN	3,0	MANUTENÇÃO INSTALAÇÃO HIROSSANITÁRIA DO PRÉDIO MANUTENÇÃO INSTALAÇÃO HIROSSANITÁRIA DO PRÉDIO
7.1.17	ADAPTADOR LUM FLAVES LIVRES, PVC, SOLDÁVEL, LUMAS, DN 25 MM X 25 , INSTALADO EM RESERVAÇÃO DE ÁGUA DE EDIFICAÇÃO QUE POSSUA RESERVATÓRIO DE FIBRA/FIBROCIMENTO FORNECIMENTO E INSTALAÇÃO. AF_06/2022	UN	1,0	
7.2	INSTALAÇÃO SANITÁRIA			
7.2.1	TUBO PVC, SERIE NORMAL, ESGOTO PREDIAL, DN 40 MM, FORNECIDO E INSTALADO EM RAMAL DE DESCARGA OU RAMAL DE ESGOTO SANITÁRIO. AF_06/2022	M	30,25	MANUTENÇÃO INSTALAÇÃO HIROSSANITÁRIA DO PRÉDIO
7.2.2	TUBO PVC, SERIE NORMAL, ESGOTO PREDIAL, DN 50 MM, FORNECIDO E INSTALADO EM RAMAL DE DESCARGA OU RAMAL DE ESGOTO SANITÁRIO. AF_06/2022	M	20,47	MANUTENÇÃO INSTALAÇÃO HIROSSANITÁRIA DO PRÉDIO
7.2.3	TUBO PVC, SERIE NORMAL, ESGOTO PREDIAL, DN 75 MM, FORNECIDO E INSTALADO EM RAMAL DE DESCARGA OU RAMAL DE ESGOTO SANITÁRIO. AF_06/2022	M	6,19	MANUTENÇÃO INSTALAÇÃO HIROSSANITÁRIA DO PRÉDIO
7.2.4	TUBO PVC, SERIE NORMAL, ESGOTO PREDIAL, DN 100 MM, FORNECIDO E INSTALADO EM RAMAL DE DESCARGA OU RAMAL DE ESGOTO SANITÁRIO. AF_06/2022	M	20,46	MANUTENÇÃO INSTALAÇÃO HIROSSANITÁRIA DO PRÉDIO
7.2.5	JOELHO 90 GRAUS, PVC, SERIE NORMAL, ESGOTO PREDIAL, DN 40 MM, JUNTA SOLDÁVEL, FORNECIDO E INSTALADO EM RAMAL DE DESCARGA OU RAMAL DE ESGOTO SANITÁRIO. AF_06/2022	UN	9,0	MANUTENÇÃO INSTALAÇÃO HIROSSANITÁRIA DO PRÉDIO
7.2.6	JOELHO 45 GRAUS, PVC, SERIE NORMAL, ESGOTO PREDIAL, DN 40 MM, JUNTA SOLDÁVEL, FORNECIDO E INSTALADO EM RAMAL DE DESCARGA OU RAMAL DE ESGOTO SANITÁRIO. AF_06/2022	UN	2,0	MANUTENÇÃO INSTALAÇÃO HIROSSANITÁRIA DO PRÉDIO
7.2.7	JOELHO 45 GRAUS, PVC, SERIE NORMAL, ESGOTO PREDIAL, DN 50 MM, JUNTA ELÁSTICA, FORNECIDO E INSTALADO EM RAMAL DE DESCARGA OU RAMAL DE ESGOTO SANITÁRIO. AF_06/2022	UN	4,0	MANUTENÇÃO INSTALAÇÃO HIROSSANITÁRIA DO PRÉDIO
7.2.8	JOELHO 90 GRAUS, PVC, SERIE NORMAL, ESGOTO PREDIAL, DN 75 MM, JUNTA ELÁSTICA, FORNECIDO E INSTALADO EM RAMAL DE DESCARGA OU RAMAL DE ESGOTO SANITÁRIO. AF_06/2022	UN	2,0	MANUTENÇÃO INSTALAÇÃO HIROSSANITÁRIA DO PRÉDIO
7.2.9	JOELHO 45 GRAUS, PVC, SERIE NORMAL, ESGOTO PREDIAL, DN 100 MM, JUNTA ELÁSTICA, FORNECIDO E INSTALADO EM RAMAL DE DESCARGA OU RAMAL DE ESGOTO SANITÁRIO. AF_06/2022	UN	5,0	MANUTENÇÃO INSTALAÇÃO HIROSSANITÁRIA DO PRÉDIO
7.2.10	JOELHO 90 GRAUS, PVC, SERIE NORMAL, ESGOTO PREDIAL, DN 100 MM, JUNTA ELÁSTICA, FORNECIDO E INSTALADO EM RAMAL DE DESCARGA OU RAMAL DE ESGOTO SANITÁRIO. AF_06/2022	UN	2,0	MANUTENÇÃO INSTALAÇÃO HIROSSANITÁRIA DO PRÉDIO
7.2.11	JUNÇÃO SIMPLES, PVC, SERIE NORMAL, ESGOTO PREDIAL, DN 100 X 100 MM, JUNTA ELÁSTICA, FORNECIDO E INSTALADO EM RAMAL DE DESCARGA OU RAMAL DE ESGOTO SANITÁRIO. AF_06/2022	UN	3,0	MANUTENÇÃO INSTALAÇÃO HIROSSANITÁRIA DO PRÉDIO
7.2.12	JUNÇÃO SIMPLES, PVC, SERIE NORMAL, ESGOTO PREDIAL, DN 50 X 50 MM, JUNTA ELÁSTICA, FORNECIDO E INSTALADO EM PRUMADA DE ESGOTO SANITÁRIO OU VENTILAÇÃO. AF_06/2022	UN	3,0	MANUTENÇÃO INSTALAÇÃO HIROSSANITÁRIA DO PRÉDIO
7.2.13	JUNÇÃO SIMPLES, PVC, SERIE NORMAL, ESGOTO PREDIAL, DN 40 MM, JUNTA SOLDÁVEL, FORNECIDO E INSTALADO EM RAMAL DE DESCARGA OU RAMAL DE ESGOTO SANITÁRIO. AF_06/2022	UN	4,0	MANUTENÇÃO INSTALAÇÃO HIROSSANITÁRIA DO PRÉDIO
7.2.14	TANQUE SÉPTICO RETANGULAR, EM ALVENARIA COM BLOCOS DE CONCRETO, DIMENSÕES INTERNAS: 1,6 X 4,6 X H=2,4 M, VOLUME ÚTL: 14720 L (PARA 105 CONTRIBUINTES). AF_12/2020	UN	1,0	MANUTENÇÃO INSTALAÇÃO HIROSSANITÁRIA DO PRÉDIO
7.2.15	SUMIDOURO RETANGULAR, EM ALVENARIA COM BLOCOS DE CONCRETO, DIMENSÕES INTERNAS: 1,0 X 3,0 X H=3,0 M, ÁREA DE INFILTRAÇÃO: 25 M² (PARA 10 CONTRIBUINTES). AF_12/2020	UN	1,0	MANUTENÇÃO INSTALAÇÃO HIROSSANITÁRIA DO PRÉDIO
7.2.16	INSTALAÇÃO DE TUBO DE VENTILAÇÃO 50MM C/ L=4M, C/ REBOCO E PINTURA A CAL (C/ MATERIAL)	UN	4,0	
7.3	PEÇAS E EQUIPAMENTOS			
7.3.1	RALO SIFONADO, PVC, DN 100 X 40 MM, JUNTA SOLDÁVEL, FORNECIDO E INSTALADO EM RAMAIS DE ENCAMBAMENTO DE ÁGUA PLUVIAL. AF_06/2022	UN	4,0	MANUTENÇÃO INSTALAÇÃO HIROSSANITÁRIA DO PRÉDIO
7.3.2	CAIXA SIFONADA, PVC, DN 100 X 100 X 50 MM, JUNTA ELÁSTICA, FORNECIDA E INSTALADA EM RAMAL DE DESCARGA OU EM RAMAL DE ESGOTO SANITÁRIO. AF_06/2022	UN	5,0	MANUTENÇÃO INSTALAÇÃO HIROSSANITÁRIA DO PRÉDIO
7.3.3	REGISTRO DE GAVETA BRUTO, LATÃO, ROSCÁVEL, 1 1/2" - FORNECIMENTO E INSTALAÇÃO. AF_06/2021	UN	3,0	MANUTENÇÃO INSTALAÇÃO HIROSSANITÁRIA DO PRÉDIO

7.3.4	REGISTRO DE ESFERA, PVC, ROSCÁVEL, COM VOLANTE, 3/4" - FORNECIMENTO E INSTALAÇÃO. AF_08/2021	UN	3,0	MANUTENÇÃO
7.3.5	CAIXA DE GORDURA SIMPLES (CAPACIDADE: 36L), RETANGULAR, EM ALVENARIA COM TUILOS CERÂMICOS MACIÇOS, DIMENSÕES INTERNAS = 0,2X0,4 M, ALTURA INTERNA = 0,8 M. AF_12/2020	UN	4,0	MANUTENÇÃO INSTALAÇÃO HIDROSSANITÁRIA DO PRÉDIO
7.3.6	CAIXA D'ÁGUA EM POLIÉSTER REFORÇADO COM FIBRA DE VIDRO, 2000 LITROS - FORNECIMENTO E INSTALAÇÃO. AF_06/2021	UN	1,0	MANUTENÇÃO INSTALAÇÃO HIDROSSANITÁRIA DO PRÉDIO
7.3.7	TORNEIRA DE BOIA PARA CAIXA D'ÁGUA, ROSCÁVEL, 3/4" - FORNECIMENTO E INSTALAÇÃO. AF_08/2021	UN	1,0	MANUTENÇÃO INSTALAÇÃO HIDROSSANITÁRIA DO PRÉDIO
7.3.8	HIDRÔMETRO DN 1/2", 3,0 M3H - FORNECIMENTO E INSTALAÇÃO. AF_03/2024	UN	1,0	MANUTENÇÃO INSTALAÇÃO HIDROSSANITÁRIA DO PRÉDIO
7.3.9	KIT CAVALETE PARA MEDIÇÃO DE ÁGUA - ENTRADA INDIVIDUALIZADA, EM PVC DN 25 MM (3/4"), PARA 1 MEDIDOR - FORNECIMENTO E INSTALAÇÃO (EXCLUSIVE HIDRÔMETRO). AF_03/2024	UN	1,0	MANUTENÇÃO INSTALAÇÃO HIDROSSANITÁRIA DO PRÉDIO
7.3.10	SIFÃO DO TIPO GARRAFAÇOPO EM PVC 1.54 X 1.1/2" - FORNECIMENTO E INSTALAÇÃO. AF_01/2020	UN	6,0	MANUTENÇÃO INSTALAÇÃO HIDROSSANITÁRIA DO PRÉDIO
7.3.11	SIFÃO DO TIPO FLEXÍVEL EM PVC 1 X 1.1/2" - FORNECIMENTO E INSTALAÇÃO. AF_01/2020	UN	2,0	MANUTENÇÃO INSTALAÇÃO HIDROSSANITÁRIA DO PRÉDIO
7.3.12	VÁLVULA EM PLÁSTICO CROMADO TIPO AMERICANA 3.1/2" X 1.1/2" SEM ADAPTADOR PARA PIA - FORNECIMENTO E INSTALAÇÃO. AF_01/2020	UN	1,0	MANUTENÇÃO INSTALAÇÃO HIDROSSANITÁRIA DO PRÉDIO
7.3.13	ENGATE FLEXÍVEL EM PLÁSTICO BRANCO, 1/2" X 40CM - FORNECIMENTO E INSTALAÇÃO. AF_01/2020	UN	6,0	MANUTENÇÃO INSTALAÇÃO HIDROSSANITÁRIA DO PRÉDIO
7.4	INSTALAÇÃO PLUVIAL			
7.4.1	TUBO PVC, SÉRIE R, ÁGUA PLUVIAL, DN 100 MM, FORNECIDO E INSTALADO EM CONDUTORES VERTICAIS DE ÁGUAS PLUVIAIS. AF_08/2022	M	70,0	MANUTENÇÃO INSTALAÇÃO PLUVIAL
7.4.2	JOELHO 90 GRAUS, PVC, SÉRIE R, ÁGUA PLUVIAL, DN 100 MM, JUNTA ELÁSTICA, FORNECIDO E INSTALADO EM RAMAL DE ENCAMINHAMENTO. AF_06/2022	UN	6,0	MANUTENÇÃO INSTALAÇÃO PLUVIAL
7.4.3	CAIXA ENTERRADA HIDRÁULICA RETANGULAR EM ALVENARIA COM TUILOS CERÂMICOS MACIÇOS, DIMENSÕES INTERNAS: 0,6X0,6X0,6 M PARA REDE DE DRENAGEM. AF_12/2020	UN	4,0	MANUTENÇÃO INSTALAÇÃO PLUVIAL
8	LOUÇAS E METAIS			
8.1	VASO SANITÁRIO SIFONADO CONVENCIONAL COM LOUÇA BRANCA, INCLUI CONJUNTO DE LIGAÇÃO PARA BACIA SANITÁRIA AJUSTÁVEL - FORNECIMENTO E INSTALAÇÃO. AF_01/2020	UN	2,0	BANHEIROS
8.2	VASO SANITÁRIO SIFONADO CONVENCIONAL PARA PCO SEM FURO FRONTAL COM LOUÇA BRANCA SEM ASSENTO, INCLUI CONJUNTO DE LIGAÇÃO PARA BACIA SANITÁRIA AJUSTÁVEL - FORNECIMENTO E INSTALAÇÃO. AF_01/2020	UN	2,0	BANHEIROS
8.3	LAVATÓRIO LOUÇA BRANCA SUSPENSO, 29,5 X 39CM OU EQUIVALENTE, PADRÃO POPULAR - FORNECIMENTO E INSTALAÇÃO. AF_01/2020	UN	3,0	BANHEIROS
8.4	CUBA DE EMBUTIR DE AÇO INOXÍVEL MÉDIA, INCLUI VÁLVULA TIPO AMERICANA E SIFÃO TIPO GARRAFA EM METAL CROMADO - FORNECIMENTO E INSTALAÇÃO. AF_01/2020	UN	1,0	COZINHA
8.5	BANCADA DE GRANITO CINZA E=2CM	m²	1,4	COZINHA
8.6	TANQUE DE LOUÇA BRANCA COM COLUNA, 30L OU EQUIVALENTE - FORNECIMENTO E INSTALAÇÃO. AF_01/2020	UN	1,0	COZINHA
8.7	TORNEIRA CROMADA DE MESA PARA LAVATÓRIO, TIPO MONOCOMANDO. AF_01/2020	UN	3,0	COZINHA/BANHEIROS
8.8	TORNEIRA CROMADA TUBO MÓVEL, DE MESA, 1/2" OU 3/4", PARA PIA DE COZINHA, PADRÃO ALTO - FORNECIMENTO E INSTALAÇÃO. AF_01/2020	UN	2,0	COZINHA/BANHEIROS
8.9	KIT DE ACESSÓRIOS PARA BANHEIRO EM METAL CROMADO, 5 PECAS, INCLUI FIXAÇÃO. AF_01/2020	UN	3,0	BANHEIROS
8.10	ASSENTO SANITÁRIO CONVENCIONAL - FORNECIMENTO E INSTALAÇÃO. AF_01/2020	UN	3,0	BANHEIROS
8.11	SABONETEIRA PLÁSTICA TIPO DISPENSER PARA SABONETE LÍQUIDO COM RESERVATÓRIO 800 A 1500 ML, INCLUI FIXAÇÃO. AF_01/2020	UN	3,0	BANHEIROS
8.12	BARRA DE APOIO RETA, EM AÇO INOX POLIDO, COMPRIMENTO 80 CM, FIXADA NA PAREDE - FORNECIMENTO E INSTALAÇÃO. AF_01/2020	UN	2,0	BANHEIROS
8.13	BARRA DE APOIO RETA, EM AÇO INOX POLIDO, COMPRIMENTO 60CM, FIXADA NA PAREDE - FORNECIMENTO E INSTALAÇÃO. AF_01/2020	UN	2,0	BANHEIROS
9	PISO INTERNO E EXTERNO			
9.1	PISO CIMENTADO, TRAÇO 1:3 (CIMENTO E AREIA), ACABAMENTO RÚSTICO, ESPESSURA 4,0 CM, PREPARO MECÂNICO DA ARGAMASSA. AF_08/2020	m²	859,86	CONTRAPISO DE CERÂMICA
9.2	REVESTIMENTO CERÂMICO PARA PISO COM PLACAS TIPO ESMALTADA EXTRA DE DIMENSÕES 45X45 CM APLICADA EM AMBIENTES DE ÁREA MAIOR QUE 10 M2. AF_02/2023_PE	m²	200,33	REVESTIMENTO PISO
9.3	SOLERA EM GRANITO, LARGURA 15 CM, ESPESSURA 2,0 CM. AF_08/2020	M	15,7	EM TODAS AS PORTAS
9.4	EXECUÇÃO DE PASSEIO (CALÇADA) OU PISO DE CONCRETO COM CONCRETO MOLDADO IN LOCO, FEITO EM OBRA, ACABAMENTO CONVENCIONAL, ESPESSURA 8 CM, ARMADO. AF_08/2022	m²	40,82	CALÇADA E PASSEIO DA PASSARELA
10	ESQUADRIAS			

10.1	PORTAS		
10.1.1	PORTA EM MADEIRA DE LEI, ALMOFADADA, 0,90 X 2,10 M, INCLUSIVE BATENTES E FERRAGENS	un	5,0 ESQUADRIAS
10.1.2	PORTA EM MADEIRA DE LEI, ALMOFADADA, 0,90 X 2,10 M, INCLUSIVE BATENTES E FERRAGENS	un	5,0 ESQUADRIAS
10.1.3	PORTA DE FERRO, DE ABRIR, TIPO GRADE COM CHAPA, COM GUARNIÇÕES. AF_12/2019	m²	2,4 ESQUADRIAS
10.1.4	PORTA EM ALUMÍNIO DE ABRIR TIPO VENEZIANA COM GUARNIÇÃO, FIXAÇÃO COM PARAFUSOS - FORNECIMENTO E INSTALAÇÃO. AF_12/2019	m²	1,68 ESQUADRIAS
10.2	JANELAS		
10.2.1	FUMÉ	m	19,25 ESQUADRIAS
10.2.2	GRADE DE FERRO DE PROTEÇÃO	m²	13,32 ESQUADRIAS
11	FORRO		
11.1	FORRO EM RÉGUAS DE PVC, LISO, PARA AMBIENTES COMERCIAIS, INCLUSIVE ESTRUTURA BIDIRECIONAL DE FIXAÇÃO. AF_08/2023_PS	m²	198,83 TODOS COMPARTIMENTOS
11.2	ACABAMENTOS PARA FORRO (RODA-FORRO EM PERFIL METÁLICO E PLÁSTICO). AF_08/2023	M	187,96 TODOS COMPARTIMENTOS
12	PINTURAS E ACABAMENTOS		
12.1	EMASSAMENTO COM MASSA LÁTEX, APLICAÇÃO EM PAREDE, DUAS DEMÃOS, LIXAMENTO MANUAL. AF_04/2023	m²	1.042,15 EM TODO PRÉDIO INTERNO E EXTERNA
12.2	APLICAÇÃO MANUAL DE FUNDO SELADOR ACRÍLICO EM PANOS COM PRESENÇA DE VÃOS DE EDIFÍCIOS DE MÚLTIPLOS PAVIMENTOS. AF_03/2024	m²	1.042,15 EM TODO PRÉDIO INTERNO E EXTERNA
12.3	PINTURA LÁTEX ACRÍLICO PREMIUM, APLICAÇÃO MANUAL EM PAREDES, DUAS DEMÃOS. AF_04/2023	m²	1.042,15 EM TODO PRÉDIO INTERNO E EXTERNA
12.4	PINTURA DE PISO COM TRINTA ACRÍLICO, APLICAÇÃO MANUAL, 2 DEMÃOS, INCLUSIVE FUNDO PREPARADOR. AF_05/2021	m²	445,52 PISO CIMENTADO
13	ESTRUTURA PARA CAIXA D'ÁGUA		
13.1	ESCAVAÇÃO		
13.1.1	ESCAVAÇÃO MANUAL DE VALA COM PROFUNDIDADE MENOR OU IGUAL A 1,30 M. AF_02/2021	m³	3,46 ESTRUTURA PARA CAIXA D'ÁGUA
13.2	FUNDAÇÃO		
13.2.1	FABRICAÇÃO, MONTAGEM E DESMONTAGEM DE FÓRMA PARA VIGA BALDRAME, EM MADEIRA SERRADA, E=25 MM, 4 UTILIZAÇÕES. AF_01/2024	m²	3,2 ESTRUTURA PARA CAIXA D'ÁGUA
13.2.2	ARMAÇÃO DE BLOCO UTILIZANDO AÇO CA-60 DE 5 MM - MONTAGEM. AF_01/2024	KG	40,0 ESTRUTURA PARA CAIXA D'ÁGUA
13.2.3	ARMAÇÃO DE BLOCO UTILIZANDO AÇO CA-50 DE 10 MM - MONTAGEM. AF_01/2024	KG	11,2 ESTRUTURA PARA CAIXA D'ÁGUA
13.2.4	ESTACA BROCA DE CONCRETO, DIÂMETRO DE 30 CM, PROFUNDIDADE DE ATÉ 3 M, ESCAVAÇÃO MANUAL COM TRADO CONCHA, NÃO ARMADA. AF_03/2018	M	5,0 ESTRUTURA PARA CAIXA D'ÁGUA
13.2.5	CONCRETAGEM DE BLOCO DE COROAMENTO OU VIGA BALDRAME, FCX 30 MPA, COM USO DE BOMBA - LANÇAMENTO, ADENSAMENTO E ACABAMENTO. AF_01/2024	m³	0,86 ESTRUTURA PARA CAIXA D'ÁGUA
13.2.6	CONCRETO MAGRO PARA LASTRO, TRAÇO 1:4,5:4,5 (EM MASSA SECA DE CIMENTO/ AREIA MÉDIA/ BRITA 1) - PREPARO MANUAL. AF_05/2021	m³	0,25 ESTRUTURA PARA CAIXA D'ÁGUA
13.3	ESTRUTURA SUPERIOR		
13.3.1	ARMAÇÃO DE PILAR OU VIGA DE ESTRUTURA CONVENCIONAL DE CONCRETO ARMADO UTILIZANDO AÇO CA-60 DE 5,0 MM - MONTAGEM. AF_06/2022	KG	3,5 ESTRUTURA PARA CAIXA D'ÁGUA
13.3.2	ARMAÇÃO DE PILAR OU VIGA DE ESTRUTURA CONVENCIONAL DE CONCRETO ARMADO UTILIZANDO AÇO CA-50 DE 8,0 MM - MONTAGEM. AF_06/2022	KG	24,0 ESTRUTURA PARA CAIXA D'ÁGUA
13.3.3	ARMAÇÃO DE PILAR OU VIGA DE ESTRUTURA CONVENCIONAL DE CONCRETO ARMADO UTILIZANDO AÇO CA-50 DE 10,0 MM - MONTAGEM. AF_06/2022	KG	40,0 ESTRUTURA PARA CAIXA D'ÁGUA
13.3.4	LAJE PRÉ-MOLDADA UNIDIRECIONAL, BIAPOIADA, PARA PISO, ENCHIMENTO EM CERÂMICA, VIGOTA CONVENCIONAL, ALTURA TOTAL DA LAJE (ENCHIMENTO+CAPA) = (B+4). AF_11/2020_PA	m²	4,0 ESTRUTURA PARA CAIXA D'ÁGUA
13.3.5	IMPERMEABILIZAÇÃO DE SUPERFÍCIE COM EMULSÃO ASFÁLTICA, 2 DEMÃOS. AF_06/2023	m²	5,6 ESTRUTURA PARA CAIXA D'ÁGUA
13.3.6	CONCRETAGEM DE VIGAS E LAJES, FCX=25 MPA, PARA LAJES PREMOLDADAS COM USO DE BOMBA - LANÇAMENTO, ADENSAMENTO E ACABAMENTO. AF_02/2022_PS	m³	0,96 ESTRUTURA PARA CAIXA D'ÁGUA
14	SERVIÇOS DIVERSOS		

14.1	QUADRO ESCOLAR EM FÓRMICA BRANCA COM MOLDURA	m²	6,6 EM TODAS AS SALAS DE AULA
15	PORTAL E MURO		
15.1	MURO		
15.1.1	MURO EM ALVENARIA BLOCO CERÂMICO, E=0,09M, FILARES (8X20CM) A CADA 3,0M, CINTA SUPERIOR (8X15CM) EM CONCRETO ARMADO FCK=15,0 MPA, C/CHAPISCO E REBOCO	m²	124,37 MURO
15.1.2	GRADE NYLFOR 30, MALHA 20X5CM, Ø 5MM 250X243 CM, PINTURA BRANCA, VERDE E PRETA, BELGO OU SIMILAR, INCLUSIVE POSTES (SECÇÃO 60X40MM E H=3,20M) E ACESSÓRIOS	m²	54,85 MURO
15.2	PORTAL		
15.2.1	ESCAVAÇÃO MANUAL PARA VIGA BALDRAME OU SAPATA CORRIDA (INCLUINDO ESCAVAÇÃO PARA COLOCAÇÃO DE FÓRMAS). AF_01/02/24	m²	0,7525 PORTAL DE ACESSO
15.2.2	ESCAVAÇÃO MANUAL PARA BLOCO DE COROAMENTO OU SAPATA (INCLUINDO ESCAVAÇÃO PARA COLOCAÇÃO DE FÓRMAS). AF_01/02/24	m²	0,24 PORTAL DE ACESSO
15.2.3	REATERRO MANUAL AFLOADO COM SOQUETE. AF_10/20/17	m²	0,21 PORTAL DE ACESSO
15.2.4	ARMAÇÃO DE PILAR OU VIGA DE UMA ESTRUTURA CONVENCIONAL DE CONCRETO ARMADO EM UMA EDIFICAÇÃO TERREIA OU SOBRAUDO UTILIZANDO AÇO CA-50 DE 19,0 MM - MONTAGEM. AF_12/20/15	KG	41,5 PORTAL DE ACESSO
15.2.5	CONCRETO FCK = 15MPA, TRAÇO 1:3:4:3,5 (EM MASSA SECA DE CIMENTO/ AREIA MÉDIA/ BRITA 1) - PREPARO MANUAL. AF_05/20/21	m³	0,42 PORTAL DE ACESSO
15.2.6	IMPERMEABILIZAÇÃO DE ALICERCE E VIGA BALDRAME COM 2 DEMÃOS DE TINTA ASFÁLTICA TIPO NEUTROL DA VEDACIT OU SIMILAR, EXCETO ARGAMASSA IMPERMEABILIZAÇÃO	m²	5,16 PORTAL DE ACESSO
15.2.7	ALVENARIA DE VEDAÇÃO DE BLOCOS CERÂMICOS FURADOS NA HORIZONTAL DE 14X9X19 CM (ESPESSURA 14 CM, BLOCO DEITADO) E ARGAMASSA DE ASSENTAMENTO COM PREPARO MANUAL. AF_12/20/21	m²	10,24 PORTAL DE ACESSO PORTAL DE ACESSO
15.2.8	CHAPISCO APLICADO EM ALVENARIA (COM PRESENÇA DE VÃOS) E ESTRUTURAS DE CONCRETO DE FACHADA, COM COLHER DE PEDREIRO, ARGAMASSA TRAÇO 1:3 COM PREPARO MANUAL. AF_10/20/22	m²	20,48 PORTAL DE ACESSO
15.2.9	REBOCO OU EMBOÇO EXTERNO, DE PAREDE, COM ARGAMASSA TRAÇO TS - 1:2:8 (CIMENTO / CAL / AREIA), ESPESSURA 2,0 CM	m²	20,48 PORTAL DE ACESSO
15.2.10	PINTURA LÁTEX ACRÍLICA PREMIUM, APLICAÇÃO MANUAL EM PAREDES, DUAS DEMÃOS. AF_04/20/23	m²	20,48 PORTAL DE ACESSO
15.2.11	LUMINÁRIA ARANDELA TIPO TARTARUGA, COM GRADE, DE SOBREPOR, COM 1 LÂMPADA FLUORESCENTE DE 15 W, SEM REATOR - FORNECIMENTO E INSTALAÇÃO. AF_02/20/20	UN	2,0 PORTAL DE ACESSO
15.2.12	EXECUÇÃO DE PINGADERAS	M	4,3 PORTAL DE ACESSO
15.2.13	PORTA DE FERRO DE ABRIR, C/ GRADE EM BARRA CHATA 3/4" X 1/8", INCLUSIVE REGUADOR, FERROLHO E DOBRADIÇAS E FECHADURA, CONFORME DESENHO	m²	2,73 PORTAL DE ACESSO
15.2.14	CALHA EM CHAPA DE AÇO GALVANIZADO NÚMERO 24, DESENVOLVIMENTO DE 100 CM, INCLUSO TRANSPORTE VERTICAL. AF_01/20/19	M	4,3 PORTAL DE ACESSO
15.2.15	TUBO PVC, SÉRIE R, ÁGUA PLUVIAL, DN 100 MM, FORNECIDO E INSTALADO EM CONDUTORES VERTICAIS DE ÁGUAS PLUVIAIS. AF_06/20/22	M	4,0 PORTAL DE ACESSO
15.2.16	CURVA 90 GRAUS, PVC, SÉRIE R, ÁGUA PLUVIAL, DN 100 MM, JUNTA ELÁSTICA, FORNECIDO E INSTALADO EM CONDUTORES VERTICAIS DE ÁGUAS PLUVIAIS. AF_06/20/22	UN	2,0 PORTAL DE ACESSO
16	PASSARELA DE ACESSO		
16.1	FILARES EM CONCRETO ARMADO FCK=15MPA FABRICADO NA OBRA, ADENSADO E LANÇADO, PARA USO GERAL, COM FORMAS PLANAS EM COMPENSADO REBINADO 12MM (05 USOS)	m²	4,14 PASSARELA DE ACESSO
16.2	TRAMA DE MADEIRA COMPOSTA POR RIPAS, CAIBROS E TERÇAS PARA TELHADOS DE ATÉ 2 ÁGUAS PARA TELHA CERÂMICA CAPA-CANAL, INCLUSO TRANSPORTE VERTICAL. AF_07/20/19	m²	24,0 PASSARELA DE ACESSO
16.3	FABRICAÇÃO E INSTALAÇÃO DE MEIA TESOURA DE MADEIRA NÃO APARELHADA, COM VÃO DE 3 M, PARA TELHA CERÂMICA OU DE CONCRETO, INCLUSO IÇAMENTO. AF_07/20/19	UN	3,0 PASSARELA DE ACESSO
16.4	TELHAMENTO COM TELHA CERÂMICA CAPA-CANAL, TIPO COLONIAL, COM ATÉ 2 ÁGUAS, INCLUSO TRANSPORTE VERTICAL. AF_07/20/19	m²	24,0 PASSARELA DE ACESSO
16.5	CUMEEIRA E ESPIGÃO PARA TELHA CERÂMICA EMBOÇADA COM ARGAMASSA TRAÇO 1:2:9 (CIMENTO, CAL E AREIA), PARA TELHADOS COM MAIS DE 2 ÁGUAS, INCLUSO TRANSPORTE VERTICAL. AF_07/20/19	M	11,87 PASSARELA DE ACESSO
17	LIMPEZA FINAL		
17.1	LIMPEZA FINAL DA OBRA	m²	319,83 LIMPEZA FINAL DA OBRA

Welane Patricia Nunes do Nascimento
 Engenheira Civil
 CREA-MA N° 111583494-0

WELANE PATRICIA NUNES
 DO
 NASCIMENTO:00065948246

Assinado de forma digital
 por WELANE PATRICIA
 NUNES DO
 NASCIMENTO:00065948246



Bancos
SINAPI - 06/2024 - Maranhão
SBC - 07/2024 - Maranhão
ORSE - 05/2024 - Sergipe
SCO - 06/2024 - Rio de Janeiro

B.D.I.
25,00%
DATA: 01/08/2024

Encargos Sociais
Não Desonerado:
Horrista: 112,68%
Mensalista: 69,90%

OBRA: REFORMA E AMPLIAÇÃO - J.I. PEQUENO PRÍNCIPE

Orçamento Sintético									
Item	Código	Banco	Descrição	Und	Quant.	Valor Unit	Valor Unit com BDI	Total	Peso (%)
1			ADMINISTRAÇÃO DA OBRA		1		15820,6	15820,6	3,43 %
1.1	CPU - 003	Próprio	ADMINISTRAÇÃO DA OBRA	MÊS	4	3164,12	3955,15	15820,6	3,43 %
2			SERVIÇOS PRELIMINARES		1		1483,5	1483,5	0,32 %
2.1	103689	SINAPI	FORNECIMENTO E INSTALAÇÃO DE PLACA DE OBRA COM CHAPA GALVANIZADA E ESTRUTURA DE MADEIRA. AF_03/2022_PS	m²	3,75	316,48	395,6	1483,5	0,32 %
3			DEMOLIÇÕES E REMOÇÕES		1		10768,63	10768,63	2,33 %
3.1			DEMOLIÇÕES		1		9868,7	9868,7	2,14 %
3.1.1	97631	SINAPI	DEMOLIÇÃO DE ARGAMASSAS, DE FORMA MANUAL, SEM REAPROVEITAMENTO. AF_09/2023	m²	100,25	12,45	15,56	1559,89	0,34 %
3.1.2	97633	SINAPI	DEMOLIÇÃO DE REVESTIMENTO CERÂMICO, DE FORMA MANUAL, SEM REAPROVEITAMENTO. AF_09/2023	m²	83,35	24,86	31,1	2562,18	0,56 %
3.1.3	104789	SINAPI	DEMOLIÇÃO DE PISO DE CONCRETO SIMPLES, DE FORMA MANUAL, SEM REAPROVEITAMENTO. AF_09/2023	m³	20,97	218,09	272,61	5716,63	1,24 %
3.2			REMOÇÕES		1		899,93	899,93	0,19 %
3.2.1	97644	SINAPI	REMOÇÃO DE PORTAS, DE FORMA MANUAL, SEM REAPROVEITAMENTO. AF_09/2023	m²	15,12	10,4	13	196,56	0,04 %
3.2.2	97665	SINAPI	REMOÇÃO DE LUMINÁRIAS, DE FORMA MANUAL, SEM REAPROVEITAMENTO. AF_09/2023	UN	22	1,98	2,47	54,34	0,01 %
3.2.3	97660	SINAPI	REMOÇÃO DE INTERRUPTORES/STOMADAS ELÉTRICAS, DE FORMA MANUAL, SEM REAPROVEITAMENTO. AF_09/2023	UN	13	0,73	0,91	11,83	0,00 %
3.2.4	97661	SINAPI	REMOÇÃO DE CABOS ELÉTRICOS, COM SEÇÃO DE 10 MM², FORMA MANUAL, SEM REAPROVEITAMENTO. AF_09/2023	M	4	0,78	0,97	3,88	0,00 %

MATÕES DO NORTE / MA
PROC. 190822/2024
FLS. 235
RUB. A

3.2.5	C3040	SEINFRA	RETRADA DE GRADE DE FERRO	m²	4	9,42	11,77	47,08	0,01 %
3.2.6	97668	SINAPI	REMOÇÃO DE METAIS SANITÁRIOS, DE FORMA MANUAL, SEM REAPROVEITAMENTO. AF_09/2023	UN	3	10,02	12,52	37,56	0,01 %
3.2.7	97663	SINAPI	REMOÇÃO DE LOUÇAS, DE FORMA MANUAL, SEM REAPROVEITAMENTO. AF_09/2023	UN	4	13,74	17,17	68,68	0,01 %
3.2.8	95875	SINAPI	TRANSPORTE COM CAMINHÃO BASCULANTE DE 10 M³, EM VIA URBANA PAVIMENTADA, DMT ATÉ 30 KM (UNIDADE: M3XXM), AF_07/2020	M3XXM	150	2,56	3,2	480	0,10 %
4			COBERTURA		1		32159,44	32159,44	6,97 %
4.1	100330	SINAPI	RETRADA E RECOLOCAÇÃO DE TELHA CERÂMICA CAPA-CANAL, COM ATÉ DUAS ÁGUAS, INCLUSIVE IÇAMENTO. AF_07/2019	m²	100,2	18,39	22,98	2302,59	0,50 %
4.2	92541	SINAPI	TRAMA DE MADEIRA COMPOSTA POR RIPAS, CAIBROS E TERÇAS PARA TELHADOS DE ATÉ 2 ÁGUAS PARA TELHA CERÂMICA CAPA-CANAL, INCLUSIVE TRANSPORTE VERTICAL. AF_07/2019	m²	20,36	89,25	111,56	2271,36	0,49 %
4.3	94201	SINAPI	TELHAMENTO COM TELHA CERÂMICA CAPA-CANAL, TIPO COLONIAL, COM ATÉ 2 ÁGUAS, INCLUSIVE TRANSPORTE VERTICAL. AF_07/2019	m²	48,371	45,58	56,97	2755,69	0,60 %
4.4	100434	SINAPI	CALHA DE BEIRAL, SEMICIRCULAR DE PVC, DIAMETRO 125 MM, INCLUSIVE CABECEIRAS, EMENDAS, BOCAIS, SUPORTES E VEDAÇÕES, EXCLUINDO CONDUTORES, INCLUSIVE TRANSPORTE VERTICAL. AF_07/2019	M	29,88	142,77	178,46	5332,38	1,16 %
4.5	72107	SINAPI	RUFO EM CHAPA DE AÇO GALVANIZADO NUMERO 24, DESENVOLVIMENTO DE 25CM	M	12,11	35,1	43,87	531,26	0,12 %
4.6	94224	SINAPI	EMBOÇAMENTO COM ARGAMASSA TRAÇO 1:2:9 (CIMENTO, CAL E AREIA). AF_07/2019	M	42,07	27,77	34,71	1460,34	0,32 %
4.7	94221	SINAPI	CUMEEIRA PARA TELHA CERÂMICA EMBOÇADA COM ARGAMASSA TRAÇO 1:2:9 (CIMENTO, CAL E AREIA) PARA TELHADOS COM ATÉ 2 ÁGUAS, INCLUSIVE TRANSPORTE VERTICAL. AF_07/2019	M	37,42	24,89	31,11	1154,13	0,25 %
4.8	ET 25.05.0170	SCO	ESTRUTURA METÁLICA PARA COBERTURA EM TELHAS METÁLICAS, EXCLUSIVE AS TELHAS, FORNECIMENTO E MONTAGEM	m²	38,4993	339,58	424,47	16341,79	3,54 %
5			REVESTIMENTO INTERNO E EXTERNO		1		29506,96	29506,96	6,39 %
5.1	98557	SINAPI	IMPERMEABILIZAÇÃO DE SUPERFÍCIE COM EMULSÃO ASFÁLTICA, 2 DEMÃOS. AF_09/2023	m²	56,92	37,85	47,31	2692,88	0,58 %
5.2	87879	SINAPI	CHAPISCO APLICADO EM ALVENARIAS E ESTRUTURAS DE CONCRETO INTERNAS, COM COLHER DE PEDREIRO. ARGAMASSA TRAÇO 1:3 COM PREPARO EM BETONEIRA 400L. AF_10/2022	m²	375,92	4,6	5,75	2181,54	0,47 %
5.3	87529	SINAPI	MASSA ÚNICA, EM ARGAMASSA TRAÇO 1:2:8, PREPARO MECÂNICO, APLICADA MANUALMENTE EM PAREDES INTERNAS DE AMBIENTES COM ÁREA ENTRE 5M² E 10M², E = 17,5MM, COM TALISCAS. AF_03/2024	m²	375,92	36,83	46,03	17303,59	3,75 %
5.4	87273	SINAPI	REVESTIMENTO CERÂMICO PARA PAREDES INTERNAS COM PLACAS TIPO ESMALTADA EXTRA DE DIMENSÕES 33x45 CM APLICADAS NA ALTURA INTEIRA DAS PAREDES. AF_02/2023_JPE	m²	74,89	78,51	98,13	7348,95	1,59 %
6			INSTALAÇÕES ELÉTRICAS		1		19974,95	19974,95	4,33 %

MATÕES DO NORTE / MA
 PROC. 1908.002/2024
 FL. 237
 RUB.

6.1	ILUMINAÇÃO E TOMADAS	1	12171,28	12171,28	2,64 %		
6.1.1	91066 SINAPI TOMADA MÉDIA DE EMBUTIR (1 MÓDULO), 2P+T 10 A, INCLUINDO SUPORTE E PLACA - FORNECIMENTO E INSTALAÇÃO. AF_03/2023	UN	20	39,7	49,62	992,4	0,21 %
6.1.2	91063 SINAPI TOMADA ALTA DE EMBUTIR (1 MÓDULO), 2P+T 20 A, INCLUINDO SUPORTE E PLACA - FORNECIMENTO E INSTALAÇÃO. AF_03/2023	UN	15	53,12	66,4	996	0,22 %
6.1.3	91053 SINAPI INTERRUPTOR SIMPLES (1 MÓDULO), 10A/250V, INCLUINDO SUPORTE E PLACA - FORNECIMENTO E INSTALAÇÃO. AF_03/2023	UN	15	33,81	42,26	633,9	0,14 %
6.1.4	91059 SINAPI INTERRUPTOR SIMPLES (2 MÓDULOS), 10A/250V, INCLUINDO SUPORTE E PLACA - FORNECIMENTO E INSTALAÇÃO. AF_03/2023	UN	5	51,7	64,62	323,1	0,07 %
6.1.5	91071 SINAPI INTERRUPTOR SIMPLES (3 MÓDULOS) COM INTERRUPTOR PARALELO (1 MÓDULO), 10A/250V, INCLUINDO SUPORTE E PLACA - FORNECIMENTO E INSTALAÇÃO. AF_03/2023	UN	3	101,17	126,46	379,38	0,08 %
6.1.6	101946 SINAPI QUADRO DE MEDIÇÃO GERAL DE ENERGIA PARA 1 MEDIDOR DE SOBREPOR - FORNECIMENTO E INSTALAÇÃO. AF_10/2020	UN	1	191,98	239,97	239,97	0,05 %
6.1.7	101875 SINAPI QUADRO DE DISTRIBUIÇÃO DE ENERGIA EM CHAPA DE AÇO GALVANIZADO, DE EMBUTIR, COM BARRAMENTO TRIFÁSICO, PARA 12 DISJUNTORES DIN 100A - FORNECIMENTO E INSTALAÇÃO. AF_10/2020	UN	1	368,27	460,33	460,33	0,10 %
6.1.8	97607 SINAPI LUMINÁRIA ARANDELA TIPO TARTARUGA, DE SOBREPOR, COM 1 LÂMPADA LED DE 6 W, SEM REATOR - FORNECIMENTO E INSTALAÇÃO. AF_10/2020	UN	15	111,26	139,07	2086,05	0,45 %
6.1.9	93655 SINAPI DISJUNTOR MONOPOLAR TIPO DIN, CORRENTE NOMINAL DE 20A - FORNECIMENTO E INSTALAÇÃO. AF_10/2020	UN	10	13,07	16,33	163,3	0,04 %
6.1.10	74130/006 SINAPI DISJUNTOR TERMOMAGNETICO TRIPOLAR PADRAO NEMA (AMERICANO) 125 A 150A 240V, FORNECIMENTO E INSTALAÇÃO	UN	1	330,62	413,27	413,27	0,09 %
6.1.11	93661 SINAPI DISJUNTOR BIPOLAR TIPO DIN, CORRENTE NOMINAL DE 16A - FORNECIMENTO E INSTALAÇÃO. AF_10/2020	UN	3	53,5	60,87	200,61	0,04 %
6.1.12	91854 SINAPI ELETRODUTO FLEXÍVEL CORRUGADO, PVC, DN 25 MM (3/4"), PARA CIRCUITOS TERMINAIS, INSTALADO EM PAREDE - FORNECIMENTO E INSTALAÇÃO. AF_03/2023	M	55,24	10,11	12,63	697,68	0,15 %
6.1.13	91863 SINAPI ELETRODUTO RÍGIDO ROSCÁVEL, PVC, DN 25 MM (3/4"), PARA CIRCUITOS TERMINAIS, INSTALADO EM FORRO - FORNECIMENTO E INSTALAÇÃO. AF_03/2023	M	64,14	11,71	14,63	938,36	0,20 %
6.1.14	91855 SINAPI ELETRODUTO FLEXÍVEL CORRUGADO REFORÇADO, PVC, DN 25 MM (3/4"), PARA CIRCUITOS TERMINAIS, INSTALADO EM PAREDE - FORNECIMENTO E INSTALAÇÃO. AF_03/2023	M	14,32	11,52	14,4	206,2	0,04 %
6.1.15	103762 SINAPI LUMINÁRIA TIPO PLAFON CIRCULAR, DE SOBREPOR, COM LED DE 12/13 W - FORNECIMENTO E INSTALAÇÃO. AF_03/2022	UN	15	31,93	39,91	598,65	0,13 %
6.1.16	060619 SBC LUMINÁRIA LED DL252 SOBREPOR REDONDA 24W 3000K PHILIPS	UN	15	105,71	132,13	1981,95	0,43 %
6.1.17	00001873 SINAPI CAIXA DE PASSAGEM, EM PVC, DE 4" X 4", PARA ELETRODUTO FLEXÍVEL CORRUGADO	UN	15	6,33	7,91	118,65	0,03 %
6.1.18	C2208 SEINFRA TAMPA CEGA PLÁSTICA, SISTEMA "X"	UN	15	14,83	18,53	277,95	0,06 %
6.1.19	96966 SINAPI HASTE DE ATERRAMENTO, DIÂMETRO 3/4", COM 3 METROS - FORNECIMENTO E INSTALAÇÃO. AF_06/2023	UN	3	123,61	154,51	463,53	0,10 %

6.2	CABEAMENTO	1	7803,67	7803,67	1,69 %
6.2.1	CABO DE COBRE FLEXÍVEL ISOLADO, 2,5 MM², ANTI-CHAMA 450/750 V, PARA CIRCUITOS TERMINAIS - FORNECIMENTO E INSTALAÇÃO. AF_03/2023	M	465,79	4,39	0,55 %
6.2.2	CABO DE COBRE FLEXÍVEL ISOLADO, 4 MM², ANTI-CHAMA 450/750 V, PARA CIRCUITOS TERMINAIS - FORNECIMENTO E INSTALAÇÃO. AF_03/2023	M	296,46	6,76	0,55 %
6.2.3	CABO DE COBRE FLEXÍVEL ISOLADO, 6 MM², ANTI-CHAMA 450/750 V, PARA CIRCUITOS TERMINAIS - FORNECIMENTO E INSTALAÇÃO. AF_03/2023	M	183,47	9,43	0,47 %
6.2.4	CABO DE COBRE FLEXÍVEL ISOLADO, 10 MM², 0,6/1,0 KV, PARA REDE AÉREA DE DISTRIBUIÇÃO DE ENERGIA ELÉTRICA DE BAIXA TENSÃO - FORNECIMENTO E INSTALAÇÃO. AF_07/2020	M	45	10,1	0,12 %
7	INSTALAÇÕES HIDROSSANITÁRIAS	1	37900,1	37900,1	8,21 %
7.1	ÁGUA FRIA	1	3389,27	3389,27	0,73 %
7.1.1	TUBO, PVC, SOLDÁVEL, DN 25MM, INSTALADO EM RAMAL DE DISTRIBUIÇÃO DE ÁGUA - FORNECIMENTO E INSTALAÇÃO. AF_06/2022	M	25,32	12,71	0,09 %
7.1.2	TUBO, PVC, SOLDÁVEL, DN 20MM, INSTALADO EM RAMAL OU SUB-RAMAL DE ÁGUA - FORNECIMENTO E INSTALAÇÃO. AF_06/2022	M	24,08	21,13	0,14 %
7.1.3	TUBO, PVC, SOLDÁVEL, DN 32MM, INSTALADO EM RAMAL OU SUB-RAMAL DE ÁGUA - FORNECIMENTO E INSTALAÇÃO. AF_06/2022	M	20,35	33,26	0,18 %
7.1.4	RASTGO LINEAR MANUAL EM ALVENARIA, PARA RAMAIS/DISTRIBUIÇÃO DE INSTALAÇÕES HIDRÁULICAS, DIÂMETROS MENORES OU IGUAIS A 40 MM. AF_09/2023	M	25,14	8,23	0,06 %
7.1.5	CHUMBAMENTO LINEAR EM ALVENARIA PARA RAMAIS/DISTRIBUIÇÃO DE INSTALAÇÕES HIDRÁULICAS COM DIÂMETROS MENORES OU IGUAIS A 40 MM. AF_09/2023	M	25,14	15,91	0,11 %
7.1.6	JOELHO 90 GRAUS, PVC, SOLDÁVEL, DN 20MM, INSTALADO EM RAMAL OU SUB-RAMAL DE ÁGUA - FORNECIMENTO E INSTALAÇÃO. AF_06/2022	UN	6	8,03	0,01 %
7.1.7	JOELHO 90 GRAUS, PVC, SOLDÁVEL, DN 25MM, INSTALADO EM RAMAL OU SUB-RAMAL DE ÁGUA - FORNECIMENTO E INSTALAÇÃO. AF_06/2022	UN	6	9,52	0,02 %
7.1.8	JOELHO 90 GRAUS, PVC, SOLDÁVEL, DN 32MM, INSTALADO EM RAMAL OU SUB-RAMAL DE ÁGUA - FORNECIMENTO E INSTALAÇÃO. AF_06/2022	UN	5	13,05	0,02 %
7.1.9	LUVA DE REDUÇÃO, PVC, SOLDÁVEL, DN 25MM X 20MM, INSTALADO EM RAMAL OU SUB-RAMAL DE ÁGUA - FORNECIMENTO E INSTALAÇÃO. AF_06/2022	UN	7	7,07	0,01 %
7.1.10	LUVA DE REDUÇÃO, PVC, SOLDÁVEL, DN 32MM X 25MM, INSTALADO EM RAMAL DE DISTRIBUIÇÃO DE ÁGUA - FORNECIMENTO E INSTALAÇÃO. AF_06/2022	UN	6	9,3	0,02 %

7.1.11	89374	SINAPI	LUBA COM BUCHA DE LATÃO, PVC, SOLDÁVEL, DN 20MM X 1/2", INSTALADO EM RAMAL OU SUB-RAMAL DE ÁGUA - FORNECIMENTO E INSTALAÇÃO. AF_06/2022	UN	5	9,98	12,47	62,35	0,01 %
7.1.12	94857	SINAPI	LUBA PVC, SOLDÁVEL, DN 25 MM, INSTALADO EM RESERVAÇÃO PREDIAL DE ÁGUA - FORNECIMENTO E INSTALAÇÃO. AF_04/2024	UN	4	3,63	4,53	18,12	0,00 %
7.1.13	94860	SINAPI	TÊ, PVC, SOLDÁVEL, DN 32 MM INSTALADO EM RESERVAÇÃO PREDIAL DE ÁGUA - FORNECIMENTO E INSTALAÇÃO. AF_04/2024	UN	3	10,65	13,31	39,93	0,01 %
7.1.14	89395	SINAPI	TÊ, PVC, SOLDÁVEL, DN 25MM, INSTALADO EM RAMAL OU SUB-RAMAL DE ÁGUA - FORNECIMENTO E INSTALAÇÃO. AF_06/2022	UN	4	13,07	16,33	65,32	0,01 %
7.1.15	89383	SINAPI	JOELHO 45 GRAUS, PVC, SOLDÁVEL, DN 25MM, INSTALADO EM RAMAL OU SUB-RAMAL DE ÁGUA - FORNECIMENTO E INSTALAÇÃO. AF_06/2022	UN	7	10,3	12,87	90,09	0,02 %
7.1.16	94860	SINAPI	TÊ, PVC, SOLDÁVEL, DN 32 MM INSTALADO EM RESERVAÇÃO PREDIAL DE ÁGUA - FORNECIMENTO E INSTALAÇÃO. AF_04/2024	UN	3	10,65	13,31	39,93	0,01 %
7.1.17	95141	SINAPI	ADAPTADOR COM FLANGES LIVRES, PVC, SOLDÁVEL LONGO, DN 25 MM X 3/4", INSTALADO EM RESERVAÇÃO DE ÁGUA DE EDIFICAÇÃO QUE POSSUA RESERVATÓRIO DE FIBRA/FIBROCIMENTO FORNECIMENTO E INSTALAÇÃO. AF_06/2016	UN	1	37,15	46,43	46,43	0,01 %
7.2			INSTALAÇÃO SANITÁRIA		1		23600,69	23600,69	5,11 %
7.2.1	89711	SINAPI	TUBO PVC, SERIE NORMAL, ESGOTO PREDIAL, DN 40 MM, FORNECIDO E INSTALADO EM RAMAL DE DESCARGA OU RAMAL DE ESGOTO SANITÁRIO. AF_08/2022	M	30,25	21,28	26,6	804,65	0,17 %
7.2.2	89712	SINAPI	TUBO PVC, SERIE NORMAL, ESGOTO PREDIAL, DN 50 MM, FORNECIDO E INSTALADO EM RAMAL DE DESCARGA OU RAMAL DE ESGOTO SANITÁRIO. AF_08/2022	M	20,47	26,51	33,13	678,17	0,15 %
7.2.3	89713	SINAPI	TUBO PVC, SERIE NORMAL, ESGOTO PREDIAL, DN 75 MM, FORNECIDO E INSTALADO EM RAMAL DE DESCARGA OU RAMAL DE ESGOTO SANITÁRIO. AF_08/2022	M	6,19	32,9	41,12	254,53	0,06 %
7.2.4	89714	SINAPI	TUBO PVC, SERIE NORMAL, ESGOTO PREDIAL, DN 100 MM, FORNECIDO E INSTALADO EM RAMAL DE DESCARGA OU RAMAL DE ESGOTO SANITÁRIO. AF_08/2022	M	20,46	36,92	46,15	944,22	0,20 %
7.2.5	89724	SINAPI	JOELHO 90 GRAUS, PVC, SERIE NORMAL, ESGOTO PREDIAL, DN 40 MM, JUNTA SOLDÁVEL, FORNECIDO E INSTALADO EM RAMAL DE DESCARGA OU RAMAL DE ESGOTO SANITÁRIO. AF_08/2022	UN	9	9,8	12,25	110,25	0,02 %
7.2.6	89726	SINAPI	JOELHO 45 GRAUS, PVC, SERIE NORMAL, ESGOTO PREDIAL, DN 40 MM, JUNTA SOLDÁVEL, FORNECIDO E INSTALADO EM RAMAL DE DESCARGA OU RAMAL DE ESGOTO SANITÁRIO. AF_08/2022	UN	2	10	12,5	25	0,01 %
7.2.7	89732	SINAPI	JOELHO 45 GRAUS, PVC, SERIE NORMAL, ESGOTO PREDIAL, DN 50 MM, JUNTA ELÁSTICA, FORNECIDO E INSTALADO EM RAMAL DE DESCARGA OU RAMAL DE ESGOTO SANITÁRIO. AF_08/2022	UN	4	15,39	19,23	76,92	0,02 %

MATÔES DO NORTE / MA
 PROC. 1908002/2024
 FLS. 240

7.2.8	89737	SINAPI	JOELHO 90 GRAUS, PVC, SERIE NORMAL, ESGOTO PREDIAL, DN 75 MM, JUNTA ELÁSTICA, FORNECIDO E INSTALADO EM RAMAL DE DESCARGA OU RAMAL DE ESGOTO SANITÁRIO. AF_08/2022	UN	2	21,92	27,4	54,6	0,01 %
7.2.9	89746	SINAPI	JOELHO 45 GRAUS, PVC, SERIE NORMAL, ESGOTO PREDIAL, DN 100 MM, JUNTA ELÁSTICA, FORNECIDO E INSTALADO EM RAMAL DE DESCARGA OU RAMAL DE ESGOTO SANITÁRIO. AF_08/2022	UN	5	27,25	34,06	170,3	0,04 %
7.2.10	89744	SINAPI	JOELHO 90 GRAUS, PVC, SERIE NORMAL, ESGOTO PREDIAL, DN 100 MM, JUNTA ELÁSTICA, FORNECIDO E INSTALADO EM RAMAL DE DESCARGA OU RAMAL DE ESGOTO SANITÁRIO. AF_08/2022	UN	2	26,53	33,16	66,32	0,01 %
7.2.11	89797	SINAPI	JUNÇÃO SIMPLES, PVC, SERIE NORMAL, ESGOTO PREDIAL, DN 100 X 100 MM, JUNTA ELÁSTICA, FORNECIDO E INSTALADO EM RAMAL DE DESCARGA OU RAMAL DE ESGOTO SANITÁRIO. AF_08/2022	UN	3	48,21	60,26	180,78	0,04 %
7.2.12	89827	SINAPI	JUNÇÃO SIMPLES, PVC, SERIE NORMAL, ESGOTO PREDIAL, DN 50 X 50 MM, JUNTA ELÁSTICA, FORNECIDO E INSTALADO EM PRUMADA DE ESGOTO SANITÁRIO OU VENTILAÇÃO. AF_08/2022	UN	3	18,33	22,91	68,73	0,01 %
7.2.13	89783	SINAPI	JUNÇÃO SIMPLES, PVC, SERIE NORMAL, ESGOTO PREDIAL, DN 40 MM, JUNTA SOLDÁVEL, FORNECIDO E INSTALADO EM RAMAL DE DESCARGA OU RAMAL DE ESGOTO SANITÁRIO. AF_08/2022	UN	4	14,15	17,68	70,72	0,02 %
7.2.14	96087	SINAPI	TANQUE SÉPTICO RETANGULAR, EM ALVENARIA COM BLOCOS DE CONCRETO, DIMENSÕES INTERNAS: 1,6 X 4,6 X H=2,4 M, VOLUME ÚTIL: 14720 L (PARA 105 CONTRIBUINTES). AF_12/2020	UN	1	11217,7	14022,12	14022,12	3,04 %
7.2.15	96099	SINAPI	SUMIDOURO RETANGULAR, EM ALVENARIA COM BLOCOS DE CONCRETO, DIMENSÕES INTERNAS: 1,0 X 3,0 X H=3,0 M, ÁREA DE INFILTRAÇÃO: 25 M² (PARA 10 CONTRIBUINTES). AF_12/2020	UN	1	4554,29	5692,86	5692,86	1,23 %
7.2.16	C3738	SEINFRA	INSTALAÇÃO DE TUBO DE VENTILAÇÃO 50MM C/ L=4M, C/ REBOCO E PINTURA A CAL (C/ MATERIAL)	UN	4	76,07	95,08	380,32	0,08 %
7.3			PEÇAS E EQUIPAMENTOS		1		5179,56	5179,56	1,12 %
7.3.1	89495	SINAPI	RALO SIFONADO, PVC, DN 100 X 40 MM, JUNTA SOLDÁVEL, FORNECIDO E INSTALADO EM RAMAIS DE ENCAMINHAMENTO DE ÁGUA PLUVIAL. AF_06/2022	UN	4	19,51	24,38	97,52	0,02 %
7.3.2	89707	SINAPI	CAIXA SIFONADA, PVC, DN 100 X 100 X 50 MM, JUNTA ELÁSTICA, FORNECIDA E INSTALADA EM RAMAL DE DESCARGA OU EM RAMAL DE ESGOTO SANITÁRIO. AF_08/2022	UN	5	50,68	63,35	316,75	0,07 %
7.3.3	94497	SINAPI	REGISTRO DE GAVETA BRUTO, LATÃO, ROSCÁVEL, 1 1/2" - FORNECIMENTO E INSTALAÇÃO. AF_08/2021	UN	3	79,06	96,82	296,46	0,06 %
7.3.4	90371	SINAPI	REGISTRO DE ESFERA, PVC, ROSCÁVEL, COM VOLANTE, 3/4" - FORNECIMENTO E INSTALAÇÃO. AF_09/2021	UN	3	35,96	44,97	134,91	0,03 %

7.3.5	98104	SINAPI	CAIXA DE GORDURA SIMPLES (CAPACIDADE: 36L), RETANGULAR, EM ALVENARIA COM TIJOS CERÂMICOS MACIÇOS, DIMENSÕES INTERNAS = 0,2X0,4 M, ALTURA INTERNA = 0,8 M. AF_12/2020	UN	4	396,24	495,3	1981,2	0,43 %
7.3.6	102815	SINAPI	CAIXA D'ÁGUA EM POLIÉSTER REFORÇADO COM FIBRA DE VIDRO, 2000 LITROS - FORNECIMENTO E INSTALAÇÃO. AF_06/2021	UN	1	1303,51	1629,38	1629,38	0,35 %
7.3.7	94796	SINAPI	TORNEIRA DE BOIA PARA CAIXA D'ÁGUA, ROSCÁVEL, 3/4" - FORNECIMENTO E INSTALAÇÃO. AF_08/2021	UN	1	41,52	51,9	51,9	0,01 %
7.3.8	95674	SINAPI	HIDRÔMETRO DN 1/2", 3,0 M3/H - FORNECIMENTO E INSTALAÇÃO. AF_03/2024	UN	1	120,92	151,15	151,15	0,03 %
7.3.9	97741	SINAPI	KIT CAVALETE PARA MEDIÇÃO DE ÁGUA - ENTRADA INDIVIDUALIZADA, EM PVC DN 25 MM (3/4"), PARA 1 MEDIDOR - FORNECIMENTO E INSTALAÇÃO (EXCLUSIVE HIDRÔMETRO). AF_03/2024	UN	1	157,5	196,87	196,87	0,04 %
7.3.10	86882	SINAPI	SIFÃO DO TIPO GARRAFAÇOPO EM PVC 1.1/4 X 1.1/2" - FORNECIMENTO E INSTALAÇÃO. AF_01/2020	UN	6	22,31	27,88	167,28	0,04 %
7.3.11	86883	SINAPI	SIFÃO DO TIPO FLEXÍVEL EM PVC 1 X 1/2" - FORNECIMENTO E INSTALAÇÃO. AF_01/2020	UN	2	12,14	15,17	30,34	0,01 %
7.3.12	86880	SINAPI	VÁLVULA EM PLÁSTICO CROMADO TIPO AMERICANA 3.1/2" X 1.1/2" SEM ADAPTADOR PARA PIA - FORNECIMENTO E INSTALAÇÃO. AF_01/2020	UN	1	26,24	32,8	32,8	0,01 %
7.3.13	86885	SINAPI	ENGATE FLEXÍVEL EM PLÁSTICO BRANCO, 1/2" X 40CM - FORNECIMENTO E INSTALAÇÃO. AF_01/2020	UN	6	12,4	15,5	93	0,02 %
7.4			INSTALAÇÃO PLUVIAL		1		5730,58	5730,58	1,34 %
7.4.1	89578	SINAPI	TUBO PVC, SÉRIE R, ÁGUA PLUVIAL, DN 100 MM, FORNECIDO E INSTALADO EM CONDUTORES VERTICAIS DE ÁGUAS PLUVIAIS. AF_06/2022	M	70	29,37	36,71	2569,7	0,56 %
7.4.2	86529	SINAPI	JOELHO 90 GRAUS, PVC, SÉRIE R, ÁGUA PLUVIAL, DN 100 MM, JUNTA ELÁSTICA, FORNECIDO E INSTALADO EM RAMAL DE ENCAMINHAMENTO. AF_06/2022	UN	6	34,07	42,58	255,48	0,06 %
7.4.3	99253	SINAPI	CAIXA ENTERRADA HIDRÁULICA RETANGULAR EM ALVENARIA COM TIJOS CERÂMICOS MACIÇOS, DIMENSÕES INTERNAS: 0,8X0,8X0,6 M PARA REDE DE DRENAGEM. AF_12/2020	UN	4	581,08	726,35	2905,4	0,63 %
8			LOUÇAS E METAIS		1		11811,6	11811,6	2,56 %
8.1	95470	SINAPI	VASO SANITÁRIO SIFONADO CONVENCIONAL COM LOUÇA BRANCA, INCLUSO CONJUNTO DE LIGAÇÃO PARA BACIA SANITÁRIA AJUSTÁVEL - FORNECIMENTO E INSTALAÇÃO. AF_01/2020	UN	2	345,16	431,45	862,9	0,19 %

MATÔES DO NORTE / MA
 PROC. 1908002/2024
 FLS. 343
 RUB.

8.2	95472	SINAPI	VASO SANITARIO SIFONADO CONVENCIONAL PARA PCD SEM FURO FRONTAL COM LOUÇA BRANCA SEM ASSENTO, INCLUSO CONJUNTO DE LIGAÇÃO PARA BACIA SANITÁRIA AJUSTÁVEL - FORNECIMENTO E INSTALAÇÃO. AF_01/2020	UN	2	889,58	1111,97	2223,94	0,48 %
8.3	86604	SINAPI	LAVATÓRIO LOUÇA BRANCA SUSPENSO, 29,5 X 39CM OU EQUIVALENTE, PADRÃO POPULAR - FORNECIMENTO E INSTALAÇÃO. AF_01/2020	UN	3	164,5	205,62	616,86	0,13 %
8.4	86606	SINAPI	CUBA DE EMBUTIR DE AÇO INOXIDÁVEL MÉDIA, INCLUSO VÁLVULA TIPO AMERICANA E SIFÃO TIPO GARRAFA EM METAL CROMADO - FORNECIMENTO E INSTALAÇÃO. AF_01/2020	UN	1	573,25	716,56	716,56	0,16 %
8.5	C4068	SEINFRA	BANCADA DE GRANITO CINZA E=2CM	m²	1,4	416,55	523,18	732,45	0,16 %
8.6	86672	SINAPI	TANQUE DE LOUÇA BRANCA COM COLUNA, 36L OU EQUIVALENTE - FORNECIMENTO E INSTALAÇÃO. AF_01/2020	UN	1	814,89	1018,61	1018,61	0,22 %
8.7	100853	SINAPI	TORNEIRA CROMADA DE MESA PARA LAVATORIO, TIPO MONOCOMANDO. AF_01/2020	UN	3	493,59	616,08	1850,94	0,40 %
8.8	86909	SINAPI	TORNEIRA CROMADA TUBO MÓVEL, DE MESA, 1/2" OU 3/4", PARA PIA DE COZINHA, PADRÃO ALTO - FORNECIMENTO E INSTALAÇÃO. AF_01/2020	UN	2	186,67	233,33	466,66	0,10 %
8.9	95546	SINAPI	KIT DE ACESSÓRIOS PARA BANHEIRO EM METAL CROMADO, 5 PEÇAS, INCLUSO FIXAÇÃO. AF_01/2020	UN	3	247,25	309,06	927,16	0,20 %
8.10	100849	SINAPI	ASSENTO SANITÁRIO CONVENCIONAL - FORNECIMENTO E INSTALAÇÃO. AF_01/2020	UN	3	38,48	48,11	144,33	0,03 %
8.11	95547	SINAPI	SABONETEIRA PLÁSTICA TIPO DISPENSER PARA SABONETE LÍQUIDO COM RESERVATÓRIO 800 A 1500 ML, INCLUSO FIXAÇÃO. AF_01/2020	UN	3	116,22	145,27	435,81	0,09 %
8.12	100868	SINAPI	BARRA DE APOIO RETA, EM AÇO INOX POLIDO, COMPRIMENTO 80 CM, FIXADA NA PAREDE - FORNECIMENTO E INSTALAÇÃO. AF_01/2020	UN	2	381,94	477,42	954,84	0,21 %
8.13	100866	SINAPI	BARRA DE APOIO RETA, EM AÇO INOX POLIDO, COMPRIMENTO 60CM, FIXADA NA PAREDE - FORNECIMENTO E INSTALAÇÃO. AF_01/2020	UN	2	344,21	430,26	860,52	0,19 %
9			PISO INTERNO E EXTERNO		1		80469,54	80469,54	17,43 %
9.1	101750	SINAPI	PISO CIMENTADO, TRAÇO 1:3 (CIMENTO E AREIA), ACABAMENTO RÚSTICO, ESPESURA 4,0 CM, PREPARO MECÂNICO DA ARGAMASSA. AF_09/2020	m²	859,86	54,16	67,72	58229,71	12,81 %
9.2	87251	SINAPI	REVESTIMENTO CERÂMICO PARA PISO COM PLACAS TIPO ESMALTADA EXTRA DE DIMENSÕES 45X45 CM APLICADA EM AMBIENTES DE ÁREA MAIOR QUE 10 M2. AF_02/2023_PE	m²	200,33	63,77	79,71	15968,3	3,46 %

9.3	99689	SINAPI	SOLEIRA EM GRANITO, LARGURA 15 CM, ESPESSURA 2,0 CM. AF_06/2020	M	15,7	123,5	154,37	2423,6	0,52 %
9.4	94992	SINAPI	EXECUÇÃO DE PASSEIO (CALÇADA) OU PISO DE CONCRETO COM CONCRETO MOLDADO IN LOCO, FEITO EM OBRA, ACABAMENTO CONVENCIONAL, ESPESSURA 6 CM, ARMADO. AF_08/2022	m²	40,82	75,79	94,73	3647,93	0,83 %
10			ESQUADRIAS		1		32650,88	32650,88	7,07 %
10.1			PORTAS		1		24533,76	24533,76	5,76 %
10.1.1	3540	ORSE	PORTA EM MADEIRA DE LEI, ALMOFADADA, 0,80 X 2,10 M, INCLUSIVE BATESANTES E FERRAGENS	un	5	1582,25	1952,81	9764,05	2,11 %
10.1.2	3541	ORSE	PORTA EM MADEIRA DE LEI, ALMOFADADA, 0,90 X 2,10 M, INCLUSIVE BATESANTES E FERRAGENS	un	6	1815,53	2269,41	13616,46	2,95 %
10.1.3	100701	SINAPI	PORTA DE FERRO, DE ABRIR, TIPO GRADE COM CHAPA, COM GUARNIÇÕES. AF_12/2019	m²	2,4	584,87	706,08	1694,59	0,37 %
10.1.4	91341	SINAPI	PORTA EM ALUMÍNIO DE ABRIR TIPO VENEZIANA COM GUARNIÇÃO, FIXAÇÃO COM PARAFUSOS - FORNECIMENTO E INSTALAÇÃO. AF_12/2019	m²	1,68	694,6	868,25	1458,66	0,32 %
10.2			JANELAS		1		6117,12	6117,12	1,33 %
10.2.1	CPU - 130	Próprio	FUMÊ	m	19,25	78,99	98,73	1900,55	0,41 %
10.2.2	C1426	SEINFRA	GRADE DE FERRO DE PROTEÇÃO	m²	13,32	253,25	316,56	4216,57	0,91 %
11			FORRO		1		23598,84	23598,84	5,11 %
11.1	99496	SINAPI	FORRO EM RÉGUAS DE PVC, LISO, PARA AMBIENTES COMERCIAIS, INCLUSIVE ESTRUTURA BIDIRECIONAL DE FIXAÇÃO. AF_08/2023_PS	m²	198,83	84,17	105,21	20897,86	4,53 %
11.2	99121	SINAPI	ACABAMENTOS PARA FORRO (RODA-FORRO EM PERFIL METÁLICO E PLÁSTICO). AF_08/2023	M	187,96	11,5	14,37	2700,98	0,59 %
12			PINTURAS E ACABAMENTOS		1		61445,51	61445,51	13,31 %
12.1	88497	SINAPI	EMASSAMENTO COM MASSA LÁTEX, APLICAÇÃO EM PAREDE, DUAS DEMÃOS, LIXAMENTO MANUAL. AF_04/2023	m²	1042,15	17,89	22,36	23302,47	5,05 %
12.2	88411	SINAPI	APLICAÇÃO MANUAL DE FUNDO SELADOR ACRÍLICO EM PANOS COM PRESENÇA DE VÃOS DE EDIFÍCIOS DE MÚLTIPLOS PAVIMENTOS. AF_03/2024	m²	1042,15	4,83	6,03	6284,16	1,36 %
12.3	88489	SINAPI	PINTURA LÁTEX ACRÍLICA PREMIUM, APLICAÇÃO MANUAL EM PAREDES, DUAS DEMÃOS. AF_04/2023	m²	1042,15	14,53	18,16	18525,44	4,10 %
12.4	102481	SINAPI	PINTURA DE PISO COM TINTA ACRÍLICA, APLICAÇÃO MANUAL, 2 DEMÃOS, INCLUSIVE FUNDO PREPARADOR. AF_05/2021	m²	445,52	23,23	29,03	12933,44	2,80 %

13			ESTRUTURA PARA CAIXA D'ÁGUA		1	6549,11	6549,11	1,48 %
13.1			ESCAVAÇÃO		1	402,39	402,39	0,09 %
13.1.1	90358	SINAPI	ESCAVAÇÃO MANUAL DE VALA COM PROFUNDIDADE MENOR OU IGUAL A 1,30 M. AF_03/2021	m³	3,46	116,3	402,39	0,09 %
13.2			FUNDAÇÃO		1	3199,5	3199,5	0,89 %
13.2.1	96536	SINAPI	FABRICAÇÃO, MONTAGEM E DESMONTAGEM DE FÔRMA PARA VIGA, BALDRAME, EM MADEIRA SERRADA, E=25 MM, 4 UTILIZAÇÕES. AF_01/2024	m²	3,2	95,42	305,34	0,07 %
13.2.2	96543	SINAPI	ARMAÇÃO DE BLOCO UTILIZANDO AÇO CA-60 DE 5 MM - MONTAGEM. AF_01/2024	KG	40	25,76	1030,4	0,22 %
13.2.3	96546	SINAPI	ARMAÇÃO DE BLOCO UTILIZANDO AÇO CA-50 DE 10 MM - MONTAGEM. AF_01/2024	KG	11,2	18,02	201,82	0,04 %
13.2.4	96230	SINAPI	ESTACA BROCA DE CONCRETO, DIÂMETRO DE 30 CM, PROFUNDIDADE DE ATÉ 3 M, ESCAVAÇÃO MANUAL COM TRADO CONCHA, NÃO ARMADA. AF_03/2018	M	5	168,97	844,85	0,18 %
13.2.5	96557	SINAPI	CONCRETAGEM DE BLOCO DE COROAMENTO OU VIGA BALDRAME, FCK 30 MPA, COM USO DE BOMBA - LANÇAMENTO, ADENSAMENTO E ACABAMENTO. AF_01/2024	m³	0,66	816,74	673,6	0,15 %
13.2.6	94974	SINAPI	CONCRETO MAGRO PARA LASTRO, TRAÇO 1.4.5.4.5 (EM MASSA SECA DE CIMENTO/ AREIA MÉDIA/ BRITA 1) - PREPARO MANUAL. AF_05/2021	m³	0,25	458,55	143,29	0,03 %
13.3			ESTRUTURA SUPERIOR		1	3247,22	3247,22	0,70 %
13.3.1	92759	SINAPI	ARMAÇÃO DE PILAR OU VIGA DE ESTRUTURA CONVENCIONAL DE CONCRETO ARMADO UTILIZANDO AÇO CA-60 DE 5,0 MM - MONTAGEM. AF_06/2022	KG	3,5	14,48	63,35	0,01 %
13.3.2	92761	SINAPI	ARMAÇÃO DE PILAR OU VIGA DE ESTRUTURA CONVENCIONAL DE CONCRETO ARMADO UTILIZANDO AÇO CA-60 DE 8,0 MM - MONTAGEM. AF_06/2022	KG	24	12,69	380,64	0,08 %
13.3.3	92762	SINAPI	ARMAÇÃO DE PILAR OU VIGA DE ESTRUTURA CONVENCIONAL DE CONCRETO ARMADO UTILIZANDO AÇO CA-60 DE 10,0 MM - MONTAGEM. AF_06/2022	KG	40	14,11	564,4	0,12 %
13.3.4	101963	SINAPI	LAJE PRÉ-MOLDADA UNIDIRECIONAL, BIAPOIADA, PARA PISO, ENCHIMENTO EM CERÂMICA, VIGOTA CONVENCIONAL, ALTURA TOTAL DA LAJE (ENCHIMENTO+CAPA) = (8+4). AF_11/2020_PA	m²	4	212,84	1064,2	0,23 %
13.3.5	96557	SINAPI	IMPERMEABILIZAÇÃO DE SUPERFÍCIE COM EMULSÃO ASFÁLTICA, 2 DEMÃOS. AF_09/2023	m²	5,6	47,31	264,93	0,06 %

13.3.6	103674	SINAPI	CONCRETAGEM DE VIGAS E LAJES. FCK=25 MPA, PARA LAJES PREMOLDADAS COM USO DE BOMBA - LANÇAMENTO, ADENSAMENTO E ACABAMENTO. AF_02/2022_PS	m³	0,96	758,09	947,61	909,7	0,20 %
14			SERVIÇOS DIVERSOS		1		3504,79	3504,79	0,76 %
14.1	2387	ORSE	QUADRO ESCOLAR EM FÓRMICA BRANCA COM MOLDURA	m²	6,6	424,83	531,03	3504,79	0,76 %
16			PORTAL E MURO		1		70959,24	70959,24	15,37 %
16.1			MURO		1		63054,76	63054,76	13,66 %
15.1.1	CPU 06	Próprio	MURO EM ALVENARIA BLOCO CERÂMICO, E=0,09M, PILARES (8X20CM) A CADA 3,0M, CINTA SUPERIOR (8X15CM) EM CONCRETO ARMADO FCK=15,0 MPA, C/CHAPISCO E REBOCO	m³	124,37	203,93	254,91	31703,15	6,87 %
15.1.2	9035	ORSE	GRADIL NYLOR 30, MALHA 20X5CM, Ø 5MM 250X243 CM, PINTURA BRANCA, VERDE E PRETA, BELGO OU SIMILAR, INCLUSIVE POSTES (SEÇÃO 60X60MM E H=3,20M) E ACESSÓRIOS	m²	54,65	458,95	573,68	31351,61	6,79 %
16.2			PORTAL		1		7904,48	7904,48	1,71 %
15.2.1	96527	SINAPI	ESCAVAÇÃO MANUAL PARA VIGA BALDRAME OU SAPATA CORRIDA (INCLUINDO ESCAVAÇÃO PARA COLOCAÇÃO DE FÓRMAS). AF_01/2024	m³	0,7525	111,97	139,96	105,31	0,02 %
15.2.2	96523	SINAPI	ESCAVAÇÃO MANUAL PARA BLOCO DE COROAMENTO OU SAPATA (INCLUINDO ESCAVAÇÃO PARA COLOCAÇÃO DE FÓRMAS). AF_01/2024	m³	0,24	101,71	127,13	30,51	0,01 %
15.2.3	96995	SINAPI	REATERRO MANUAL APILOADO COM SOQUETE. AF_10/2017	m³	0,21	56,41	70,51	14,8	0,00 %
15.2.4	92778	SINAPI	ARMAÇÃO DE PILAR OU VIGA DE UMA ESTRUTURA CONVENCIONAL DE CONCRETO ARMADO EM UMA EDIFICAÇÃO TERREA OU SOBADO UTILIZANDO AÇO CA-50 DE 10,0 MM - MONTAGEM. AF_12/2015	KG	41,5	13,26	16,57	687,85	0,15 %
15.2.5	94975	SINAPI	CONCRETO FCK = 15MPA, TRAÇO 1:3:4:3,5 (EM MASSA SECA DE CIMENTO/AREIA MÉDIA/BRITA 1) - PREPARO MANUAL. AF_05/2021	m³	0,42	502,39	627,98	263,75	0,06 %
15.2.6	4953	ORSE	IMPERMEABILIZAÇÃO DE ALICERCE E VIGA BALDRAME COM 2 DEMÃOS DE TINTA ASFÁLTICOTIPO NEUTRO DA VEDACIT OU SIMILAR, EXCETO ARGAMASSA IMPERMEABILIZAÇÃO	m²	5,16	26,76	33,45	172,6	0,04 %
15.2.7	103335	SINAPI	ALVENARIA DE VEDAÇÃO DE BLOCOS CERÂMICOS FURADOS NA HORIZONTAL DE 14X9X19 CM (ESPESSURA 14 CM, BLOCO DEITADO) E ARGAMASSA DE ASSENTAMENTO COM PREPARO MANUAL. AF_12/2021	m³	10,24	155,13	180,91	1885,83	0,43 %

15.2.8	87904	SINAPI	CHAPISCO APLICADO EM ALVENARIA (COM PRESENCIA DE VÃOS) E ESTRUTURAS DE CONCRETO DE FACHADA, COM COLHER DE PEDREIRO. ARGAMASSA TRAÇO 1:3 COM PREPARO MANUAL. AF_10/2022	m²	20,48	8,96	11,2	229,37	0,05 %
15.2.9	1908	ORSE	REBOCO OU EMBOÇO EXTERNO, DE PAREDE, COM ARGAMASSA TRAÇO T5 - 1:2:8 (CIMENTO / CAL / AREIA), ESPESSURA 2,0 CM	m²	20,48	34,65	43,31	866,98	0,19 %
15.2.10	89489	SINAPI	PINTURA LÁTEX ACRÍLICA PREMIUM, APLICAÇÃO MANUAL EM PAREDES, DUAS DEMÃOS. AF_04/2023	m²	20,48	14,53	18,16	371,91	0,08 %
15.2.11	97608	SINAPI	LUMINÁRIA ARANDELA TIPO TARTARUGA, COM GRADE, DE SOBREPOR, COM 1 LÂMPADA FLUORESCENTE DE 15 W, SEM REATOR - FORNECIMENTO E INSTALAÇÃO. AF_02/2020	UN	2	117,39	146,73	293,46	0,06 %
15.2.12	C3064	SEINFRA	EXECUÇÃO DE PINGADEIRAS	M	4,3	13,5	16,87	72,54	0,02 %
15.2.13	12104	ORSE	PORTA DE FERRO DE ABRIR, C/ GRADIL EM BARRA CHATA 3/4" X 1/8", INCLUSIVE REQUADRO, FERROLHO E DOBRADIÇAS E FECHADURA, CONFORME DESENHO	m²	2,73	489,81	612,26	1671,46	0,36 %
15.2.14	94229	SINAPI	CALHA EM CHAPA DE AÇO GALVANIZADO NÚMERO 24, DESENVOLVIMENTO DE 100 CM, INCLUSO TRANSPORTE VERTICAL. AF_07/2019	M	4,3	154,93	193,66	832,73	0,18 %
15.2.15	89578	SINAPI	TUBO PVC, SÉRIE R, ÁGUA PLUVIAL, DN 100 MM, FORNECIDO E INSTALADO EM CONDUTORES VERTICAIS DE ÁGUAS PLUVIAIS. AF_06/2022	M	4	29,37	36,71	146,84	0,03 %
15.2.16	95695	SINAPI	CURVA 90 GRAUS, PVC, SÉRIE R, ÁGUA PLUVIAL, DN 100 MM, JUNTA ELÁSTICA, FORNECIDO E INSTALADO EM CONDUTORES VERTICAIS DE ÁGUAS PLUVIAIS. AF_06/2022	UN	2	55,58	69,47	138,94	0,03 %
16			PASSARELA DE ACESSO		1		21113,24	21113,24	4,57 %
16.1	6467	ORSE	PILARES EM CONCRETO ARMADO FCX-15MPA FABRICADO NA OBRA, ADENSADO E LANÇADO, PARA USO GERAL, COM FORMAS PLANAS EM COMPENSADO RESINADO 12MM (05 USOS)	m³	4,14	2372,32	2965,4	12276,75	2,66 %
16.2	92541	SINAPI	TRAMA DE MADEIRA COMPOSTA POR RIPAS, CAIBROS E TERÇAS PARA TELHADOS DE ATÉ 2 ÁGUAS PARA TELHA CERÂMICA CAPA-CANAL, INCLUSO TRANSPORTE VERTICAL. AF_07/2019	m³	24	89,25	111,56	2677,44	0,58 %
16.3	100357	SINAPI	FABRICAÇÃO E INSTALAÇÃO DE MEIA TESOURA DE MADEIRA NÃO APARELHADA, COM VÃO DE 3 M, PARA TELHA CERÂMICA OU DE CONCRETO, INCLUSO ICAMENTO. AF_07/2019	UN	3	1149,17	1436,46	4309,36	0,03 %
16.4	94201	SINAPI	TELHAMENTO COM TELHA CERÂMICA CAPA-CANAL, TIPO COLONIAL, COM ATÉ 2 ÁGUAS, INCLUSO TRANSPORTE VERTICAL. AF_07/2019	m²	24	45,56	56,97	1367,28	0,30 %

16.5	94219	SINAPI	CUMEIRA E ESPIGÃO PARA TELHA CERÂMICA EMBOÇADA COM ARGAMASSA TRAÇO 1:2:9 (CIMENTO, CAL E AREIA), PARA TELHADOS COM MAIS DE 2 ÁGUAS, INCLUSIVE TRANSPORTE VERTICAL. AF_07/2019	M	11,97	32,24	40,3	482,39	0,10 %
17			LIMPEZA FINAL		1		1647,12	1647,12	0,36 %
17.1	9537	SINAPI	LIMPEZA FINAL DA OBRA	m²	319,83	4,12	5,15	1647,12	0,30 %

WELANE PATRICIA
 NUNES DO
 NASCIMENTO:000659
 48246

Total sem BDI
 Total do BDI
 Total Geral

369.362,32
 92.301,73
 461.664,05

Welane Patricia Nunes do Nascimento

Engenheira Civil

CREA-MA N° 111583494-0



Bancos
 SINAPI - 06/2024 - Maranhão
 SBC - 07/2024 - Maranhão
 ORSE - 05/2024 - Sergipe
 SCO - 06/2024 - Rio de Janeiro

B.D.I.
 25,00%

Encargos Sociais
 Não Desonerado:
 Horista: 112,68%
 Mensalista: 69,90%

DATA: 01/08/2024

OBRA: REFORMA E AMPLIAÇÃO - J.I. PEQUENO PRÍNCIPE

Cronograma Físico e Financeiro

em	Descrição	Total Por Etapa	30 DIAS	60 DIAS	90 DIAS	120 DIAS
1	ADMINISTRAÇÃO DA OBRA	100,00% 15.820,60	25,00% 3.955,15	25,00% 3.955,15	25,00% 3.955,15	25,00% 3.955,15
2	SERVIÇOS PRELIMINARES	100,00% 1.483,50	100,00% 1.483,50			
3	DEMOLIÇÕES E REMOÇÕES	100,00% 10.768,63	30,00% 3.230,59	30,00% 3.230,59	40,00% 4.307,45	
4	COBERTURA	100,00% 32.159,44	25,00% 8.039,86	25,00% 8.039,86	25,00% 8.039,86	25,00% 8.039,86
5	REVESTIMENTO INTERNO E EXTERNO	100,00% 29.506,96	30,00% 8.852,09	30,00% 8.852,09	40,00% 11.802,78	
6	INSTALAÇÕES ELÉTRICAS	100,00% 19.974,95	30,00% 5.992,49	30,00% 5.992,49	40,00% 7.989,98	
7	INSTALAÇÕES HIDROSSANITÁRIAS	100,00% 37.900,10	30,00% 11.370,03	30,00% 11.370,03	40,00% 15.160,04	
8	LOUÇAS E METAIS	100,00% 11.811,60		40,00% 4.724,64	30,00% 3.543,48	30,00% 3.543,48
9	PISO INTERNO E EXTERNO	100,00% 80.469,54	25,00% 20.117,39	25,00% 20.117,39	25,00% 20.117,39	25,00% 20.117,39
10	ESQUADRIAS	100,00% 32.650,88		40,00% 13.060,35	30,00% 9.795,26	30,00% 9.795,26
11	FORRO	100,00% 23.598,84	25,00% 5.899,71	25,00% 5.899,71	25,00% 5.899,71	25,00% 5.899,71

MATÕES DO NORTE / MA
 PROC. 1908002/2024
 FLS. 048
 RUB. A

12	PINTURAS E ACABAMENTOS	100,00%			50,00%	50,00%
		61.445,51			30.722,76	30.722,76
13	ESTRUTURA PARA CAIXA D'ÁGUA	100,00%	25,00%	25,00%	25,00%	25,00%
		6.849,11	1.712,28	1.712,28	1.712,28	1.712,28
14	SERVIÇOS DIVERSOS	100,00%				100,00%
		3.504,79				3.504,79
15	PORTAL E MURO	100,00%	25,00%	25,00%	25,00%	25,00%
		70.959,24	17.739,81	17.739,81	17.739,81	17.739,81
16	PASSARELA DE ACESSO	100,00%	25,00%	25,00%	25,00%	25,00%
		21.113,24	5.278,31	5.278,31	5.278,31	5.278,31
17	LIMPEZA FINAL	100,00%				100,00%
		1.647,12				1.647,12

Porcentagem	20,29%	23,82%	31,64%	24,25%
Custo	93.671,19	109.972,69	146.064,26	111.955,91
Porcentagem Acumulado	20,29%	44,11%	75,75%	100,00%
Custo Acumulado	93.671,19	203.643,88	349.708,13	461.664,05

WELANE PATRICIA
 NUNES DO
 NASCIMENTO:00065948
 246

Assinado de forma digital
 por WELANE PATRICIA
 NUNES DO
 NASCIMENTO:00065948246

Welane Patricia Nunes do Nascimento
 Engenheira Civil
 CREA-MA N° 111583494-0



Bancos
SINAPI - 06/2024 - Maranhão
SBC - 07/2024 - Maranhão
ORSE - 05/2024 - Sergipe
SCO - 06/2024 - Rio de Janeiro

B.D.I.
25,00%
DATA: 01/08/2024

Encargos Sociais
Não Desonerado:
Horista: 112,68%
Mensalista: 89,90%

OBRA: REFORMA E AMPLIAÇÃO - J.I. PEQUENO PRÍNCIPE

Curva ABC de Serviços										
Código	Banco	Descrição	Tipo	Und	Quant.	Valor Unit	Total	Peso (%)	Peso Acumulado (%)	
101750	SINAPI	PISO CIMENTADO, TRAÇO 1:3 (CIMENTO E AREIA), ACABAMENTO RÚSTICO, ESPESURA 4,0 CM, PREPARO MECÂNICO DA ARGAMASSA. AF_06/2020	PISO - PISOS	m²	859,86	67,72	58.229,71	12,61	12,61	
CPU 06	Próprio	MURO EM ALVENARIA BLOCO CERÂMICO, E=0,09M, PILARES (90X20CM) A. CADA 3,0M, CINTA SUPERIOR (9X15CM) EM CONCRETO ARMADO FCK=15,0 MPa, CICHAPISCO E REBOCO		m²	124,37	254,91	31.703,15	6,87	19,48	
9035	ORSE	GRADIL NYLOFOR 3D, MALHA 20X5CM, Ø 5MM 250X243 CM, PINTURA BRANCA, VERDE E PRETA, BELGO OU SIMILAR, INCLUSIVE POSTES (SEÇÃO 60X40MM E H=3,20M) E ACESSÓRIOS	ALAMBRADOS E GRADIS	m²	54,65	573,68	31.351,61	6,79	26,27	
88497	SINAPI	EMASSAMENTO COM MASSA LÁTEX, APLICAÇÃO EM PAREDE, DUAS DEMÃOS, LIXAMENTO MANUAL AF_04/2023	PINT - PINTURAS	m²	1.042,15	22,36	23.302,47	5,05	31,32	
96486	SINAPI	FORRO EM RÉGUAS DE PVC, LISO, PARA AMBIENTES COMERCIAIS, INCLUSIVE ESTRUTURA BIDIRECIONAL DE FIXAÇÃO. AF_08/2023_PS	REVE - REVESTIMENTO E TRATAMENTO DE SUPERFÍCIES	m²	188,63	105,21	20.897,86	4,53	35,85	
80489	SINAPI	PINTURA LÁTEX ACRÍLICA PREMIUM, APLICAÇÃO MANUAL EM PAREDES, DUAS DEMÃOS. AF_04/2023	PINT - PINTURAS	m²	1.062,63	18,16	19.297,36	4,18	40,03	
87529	SINAPI	MASSA ÚNICA, EM ARGAMASSA TRAÇO 1:2:8, PREPARO MECÂNICO, APLICADA MANUALMENTE EM PAREDES INTERNAS DE AMBIENTES COM ÁREA ENTRE 5M² E 10M², E = 17,5MM, COM TALISCAS. AF_03/2024	REVE - REVESTIMENTO E TRATAMENTO DE SUPERFÍCIES	m²	375,92	46,03	17.303,59	3,75	43,77	
ET 25.05.0170	SCO	ESTRUTURA METÁLICA PARA COBERTURA EM TELHAS METÁLICAS, EXCLUSIVE AS TELHAS. FORNECIMENTO E MONTAGEM.	ET	m²	38.4993	424,47	16.341,79	3,54	47,31	
87251	SINAPI	REVESTIMENTO CERÂMICO PARA PISO COM PLACAS TIPO ESMALTADA EXTRA DE DIMENSÕES 45X45 CM APLICADA EM AMBIENTES DE ÁREA MAIOR QUE 10 M2. AF_02/2023_PE	PISO - PISOS	m²	200,33	79,71	15.968,30	3,46	50,77	

MATÕES DO NORTE / MA
PROC. 1908002/2024
FLS. 50
RUB.

CPU - 003	Próprio	ADMINISTRAÇÃO DA OBRA	CANT - CANTEIRO DE OBRAS	MÊS	4,0	3.955,15	15.820,60	3,43	54,20
96087	SINAPI	TANQUE SÉPTICO RETANGULAR, EM ALVENARIA COM BLOCOS DE CONCRETO, DIMENSÕES INTERNAS: 1,6 X 4,6 X H=2,4 M, VOLUME ÚTIL: 14720 L (PARA 105 CONTRIBUÍNTES). AF_12/2020	INHI - INSTALAÇÕES HIDROS SANITÁRIAS	UN	1,0	14.022,12	14.022,12	3,04	57,24
3541	ORSE	PORTA EM MADEIRA DE LEI, ALMOFADADA, 0,90 X 2,10 M, INCLUSIVE BATENTES E FERRAGENS	CONVERSÃO INFOWORCA	un	6,0	2.269,41	13.616,46	2,95	60,19
102491	SINAPI	PINTURA DE PISO COM TINTA ACRÍLICA, APLICAÇÃO MANUAL, 2 DEMÃOS, INCLUSO FUNDO PREPARADOR. AF_05/2021	PINT - PINTURAS	m²	445,52	29,03	12.933,44	2,80	62,99
6457	ORSE	PLARES EM CONCRETO ARMADO FCK=15MPa FABRICADO NA OBRA, ADENSADO E LANÇADO, PARA USO GERAL, COM FORMAS PLANAS EM COMPENSADO RESINADO 12MM (05 USOS)	CONVERSÃO INFOWORCA	m²	4,14	2.965,40	12.276,75	2,66	65,65
3540	ORSE	PORTA EM MADEIRA DE LEI, ALMOFADADA, 0,90 X 2,10 M, INCLUSIVE BATENTES E FERRAGENS	CONVERSÃO INFOWORCA	un	5,0	1.952,81	9.764,05	2,11	67,76
87273	SINAPI	REVESTIMENTO CERÂMICO PARA PAREDES INTERNAS COM PLACAS TIPO ESMALTADA EXTRA DE DIMENSÕES 33X45 CM APLICADAS NA ALTURA INTEIRA DAS PAREDES. AF_02/2023_PE	REVE - REVESTIMENTO E TRATAMENTO DE SUPERFÍCIES	m²	74,89	98,13	7.348,95	1,59	69,35
88411	SINAPI	APLICAÇÃO MANUAL DE FUNDO SELADOR ACRÍLICO EM PANOS COM PRESENÇA DE VÃOS DE EDIFÍCIOS DE MÚLTIPLOS PAVIMENTOS. AF_03/2024	PINT - PINTURAS	m²	1.042,15	6,03	6.284,16	1,36	70,71
104789	SINAPI	DEMOLUÇÃO DE PISO DE CONCRETO SIMPLES, DE FORMA MANUAL, SEM REAPROVEITAMENTO. AF_09/2023	SERP - SERVIÇOS PRELIMINARES	m²	20,97	272,81	5.716,63	1,24	71,95
98099	SINAPI	SUMIDOURO RETANGULAR, EM ALVENARIA COM BLOCOS DE CONCRETO, DIMENSÕES INTERNAS: 1,0 X 3,0 X H=3,0 M, ÁREA DE INFILTRAÇÃO: 25 M² (PARA 10 CONTRIBUÍNTES). AF_12/2020	INHI - INSTALAÇÕES HIDROS SANITÁRIAS	UN	1,0	5.692,86	5.692,86	1,23	73,19
100434	SINAPI	CALHA DE BEIRAL, SEMICIRCULAR DE PVC, DIÂMETRO 125 MM, INCLUINDO CABECEIRAS, EMENDAS, BOCAIS, SUPORTES E VEDAÇÕES, EXCLUINDO CONDUTORES, INCLUSO TRANSPORTE VERTICAL. AF_07/2019	COBE - COBERTURA	M	29,88	178,46	5.332,36	1,16	74,27
82541	SINAPI	TRAMA DE MADEIRA COMPOSTA POR RIPAS, CAIBROS E TERÇAS PARA TELHADOS DE ATÉ 2 ÁGUAS PARA TELHA CERÂMICA CAPA-CANAL, INCLUSO TRANSPORTE VERTICAL. AF_07/2019	COBE - COBERTURA	m²	44,36	111,56	4.948,80	1,07	75,41
100357	SINAPI	FABRICAÇÃO E INSTALAÇÃO DE MEIA TESOIRA DE MADEIRA NÃO APARELHADA, COM VÃO DE 3 M, PARA TELHA CERÂMICA OU DE CONCRETO, INCLUSO IÇAMENTO. AF_07/2019	COBE - COBERTURA	UN	3,0	1.436,46	4.309,38	0,93	76,35
C1426	SEINFRA	GRADE DE FERRO DE PROTEÇÃO	ESQUADRIAS METÁLICAS	m²	13,32	316,56	4.216,57	0,91	78,26

MATÕES DO NORTE / MA
 PROC. 1908 00 2/2024
 U.B. 251

94201	SINAPI	TELHAMENTO COM TELHA CERÂMICA CAPA-CANAL, TIPO COLONIAL, COM ATÉ 2 ÁGUAS, INCLUSO TRANSPORTE VERTICAL. AF_07/2019	COBE - COBERTURA	m²	72,371	56,97	4.122,97	0,89	78,15
94992	SINAPI	EXECUÇÃO DE PASSEIO (CALÇADA) OU PISO DE CONCRETO COM CONCRETO MOLDADO IN LOCO, FEITO EM OBRA, ACABAMENTO CONVENCIONAL, ESPESURA 6 CM, ARMADO. AF_08/2022	PISO - PISOS	m²	40,62	94,73	3.847,93	0,83	78,99
2387	ORSE	QUADRO ESCOLAR EM FÓRMICA BRANCA COM MOLDIURA	ALAMBRADOS E GRADIS	m²	6,6	531,03	3.504,79	0,76	79,75
98557	SINAPI	IMPERMEABILIZAÇÃO DE SUPERFÍCIE COM EMULSÃO ASFÁLTICA, 2 DEMÃOS. AF_09/2023	IMPE - IMPERMEABILIZAÇÕES E PROTEÇÕES DIVERSAS	m²	62,52	47,31	2.857,82	0,64	80,39
99253	SINAPI	CAIXA ENTERRADA HIDRÁULICA RETANGULAR EM ALVENARIA COM TUIJOS CERÂMICOS MACIÇOS, DIMENSÕES INTERNAS: 0,6X0,6X0,6 M PARA REDE DE DRENAGEM. AF_12/2020	INHI - INSTALAÇÕES HIDROS SANITÁRIAS	UN	4,0	726,35	2.905,40	0,63	81,02
99578	SINAPI	TUBO PVC, SÉRIE R, ÁGUA PLUVIAL, DN 100 MM, FORNECIDO E INSTALADO EM CONDUTORES VERTICAIS DE ÁGUAS PLUVIAIS. AF_09/2022	INHI - INSTALAÇÕES HIDROS SANITÁRIAS	M	74,0	36,71	2.716,54	0,59	81,60
99121	SINAPI	ACABAMENTOS PARA FORRO (RODA-FORRO EM PERFIL METÁLICO E PLÁSTICO). AF_08/2023	REVE - REVESTIMENTO E TRATAMENTO DE SUPERFÍCIES	M	187,96	14,37	2.700,98	0,59	82,19
97633	SINAPI	DEMOLIÇÃO DE REVESTIMENTO CERÂMICO, DE FORMA MANUAL, SEM REAPROVEITAMENTO. AF_09/2023	SERP - SERVIÇOS PRELIMINARES	m²	83,35	31,10	2.592,18	0,56	82,75
91926	SINAPI	CABO DE COBRE FLEXÍVEL ISOLADO, 2,5 MM², ANTI-CHAMA 450/750 V, PARA CIRCUITOS TERMINAIS - FORNECIMENTO E INSTALAÇÃO. AF_09/2023	INEL - INSTALAÇÃO ELÉTRICA/ELETRIFICAÇÃO E ILUMINAÇÃO EXTERNA	M	465,79	5,48	2.552,52	0,55	83,30
91928	SINAPI	CABO DE COBRE FLEXÍVEL ISOLADO, 4 MM², ANTI-CHAMA 450/750 V, PARA CIRCUITOS TERMINAIS - FORNECIMENTO E INSTALAÇÃO. AF_09/2023	INEL - INSTALAÇÃO ELÉTRICA/ELETRIFICAÇÃO E ILUMINAÇÃO EXTERNA	M	208,40	8,45	2.521,98	0,55	83,85
98889	SINAPI	SOLEIRA EM GRANITO, LARGURA 15 CM, ESPESURA 2,0 CM. AF_09/2020	PISO - PISOS	M	15,7	154,37	2.423,60	0,52	84,37
100330	SINAPI	RETRADA E RECOLOCAÇÃO DE TELHA CERÂMICA CAPA-CANAL, COM ATÉ DUAS ÁGUAS, INCLUSO IÇAMENTO. AF_07/2019	COBE - COBERTURA	m²	100,2	22,98	2.302,59	0,50	84,87
95472	SINAPI	VASO SANITÁRIO SIFONADO CONVENCIONAL PARA PCD SEM FURO FRONTAL COM LOUÇA BRANCA SEM ASSENTO, INCLUSO CONJUNTO DE LIGAÇÃO PARA BACIA SANITÁRIA AJUSTÁVEL - FORNECIMENTO E INSTALAÇÃO. AF_01/2023	INHI - INSTALAÇÕES HIDROS SANITÁRIAS	UN	2,0	1.111,97	2.223,94	0,48	85,35
87879	SINAPI	CHAPISCO APLICADO EM ALVENARIAS E ESTRUTURAS DE CONCRETO INTERNAS, COM COLHER DE PEDREIRO, ARGAMASSA TRAÇO 1:3 COM PREPARO EM BETONEIRA 400L. AF_10/2022	REVE - REVESTIMENTO E TRATAMENTO DE SUPERFÍCIES	m²	375,92	5,75	2.161,54	0,47	85,82

MATÕES DO NORTE / MA
 PROC. 1908002/2024
 R\$ 31,6
 14,8
 8,33
 85,82

91930	SINAPI	CABO DE COBRE FLEXÍVEL ISOLADO, 6 MM², ANTI-CHAMA 450750 V, PARA CIRCUITOS TERMINAIS - FORNECIMENTO E INSTALAÇÃO. AF_03/2023	INEL - INSTALAÇÃO ELÉTRICA/ELÉTRIFICAÇÃO E ILUMINAÇÃO EXTERNA	M	183,47	11,78	2.161,27	0,47	86,29
97607	SINAPI	LUMINÁRIA ARANDELA TIPO TARTARUGA, DE SOBREPOR, COM 1 LÂMPADA LED DE 6 W, SEM REATOR - FORNECIMENTO E INSTALAÇÃO. AF_02/2020	INEL - INSTALAÇÃO ELÉTRICA/ELÉTRIFICAÇÃO E ILUMINAÇÃO EXTERNA	UN	15,0	139,07	2.086,05	0,45	86,74
103335	SINAPI	ALVENARIA DE VEDAÇÃO DE BLOCOS CERÂMICOS FURADOS NA HORIZONTAL DE 14X19X19 CM (ESPESSURA 14 CM, BLOCO DEITADO) E ARGAMASSA DE ASSENTAMENTO COM PREPARO MANUAL. AF_12/2021	PARE - PAREDES/PAINÉIS	m²	10,24	193,91	1.985,63	0,43	87,17
060619	SBC	LUMINÁRIA LED DL252 SOBREPOR REDONDA 24W 3000K PHILIPS	INSTALACOES ELETRICAS - LUMINARIAS	UN	15,0	132,13	1.981,95	0,43	87,60
98104	SINAPI	CAIXA DE GORDURA SIMPLES (CAPACIDADE: 36L), RETANGULAR, EM ALVENARIA COM TIJOLOS CERÂMICOS MACIÇOS, DIMENSÕES INTERNAS = 0,2X0,4 M, ALTURA INTERNA = 0,8 M. AF_12/2020	INHI - INSTALAÇÕES HIDROS SANITÁRIAS	UN	4,0	495,30	1.991,20	0,43	88,03
CPU - 130	Próprio	FUMÊ	ASTU - ASSENTAMENTO DE TUBOS E PECAS	m	19,25	96,73	1.900,55	0,41	88,44
100653	SINAPI	TORNEIRA CROMADA DE MESA PARA LAVATORIO, TIPO MONOCOMANDO. AF_01/2020	INHI - INSTALAÇÕES HIDROS SANITÁRIAS	UN	3,0	616,98	1.850,94	0,40	88,84
100701	SINAPI	PORTA DE FERRO, DE ABRIR, TIPO GRADE COM CHAPA, COM GUARNIÇÕES. AF_12/2019	ESQV - ESQUADRIAS/FERRAGENS/VIDROS	m²	2,4	706,68	1.694,59	0,37	89,21
12104	ORSE	PORTA DE FERRO DE ABRIR, C/ GRADIL EM BARRA CHATA 3/4" X 1/8", INCLUSIVE REQUADRO, FERROLHO E DOBRADIÇAS E FECHADURA, CONFORME DESENHO	343	m²	2,73	612,26	1.671,46	0,36	89,57
94537	SINAPI	LIMPEZA FINAL DA OBRA	SEDI - SERVIÇOS DIVERSOS	m²	319,83	5,15	1.647,12	0,36	89,93
102615	SINAPI	CAIXA D'ÁGUA EM POLIÉSTER REFORÇADO COM FIBRA DE VIDRO, 2000 LITROS - FORNECIMENTO E INSTALAÇÃO. AF_06/2021	INHI - INSTALAÇÕES HIDROS SANITÁRIAS	UN	1,0	1.629,26	1.629,26	0,35	90,04
97631	SINAPI	DEMOLIÇÃO DE ARGAMASSAS, DE FORMA MANUAL, SEM REAPROVEITAMENTO. AF_09/2023	SERP - SERVIÇOS PRELIMINARES	m²	100,25	15,56	1.559,89	0,34	90,04
103669	SINAPI	FORNECIMENTO E INSTALAÇÃO DE PLACA DE OBRA COM CHAPA GALVANIZADA E ESTRUTURA DE MADEIRA. AF_03/2022_PS	PAVI - PAVIMENTAÇÃO	m²	3,75	395,60	1.483,50	0,32	91,26
94224	SINAPI	EMBOÇAMENTO COM ARGAMASSA TRAÇO 1:2:9 (CIMENTO, CAL E AREIA). AF_07/2019	COBE - COBERTURA	M	42,07	34,71	1.460,24	0,32	91,26

MATÕES DO NORTE / MA
 PROC. 1908
 FLS. 233
 RUB. 00-72024

91341	SINAPI	PORTA EM ALUMÍNIO DE ABRIR TIPO VENEZIANA COM GUARNIÇÃO, FIXAÇÃO COM PARAFUSOS - FORNECIMENTO E INSTALAÇÃO. AF_12/2019	ESQV - ESQUADRIAS/FERRAGENS/VIDROS	m²	1,68	668,25	1.458,66	0,32	91,57
94221	SINAPI	CUMEIRA PARA TELHA CERÂMICA EMBOÇADA COM ARGAMASSA TRAÇO 1:2:9 (CIMENTO, CAL E AREIA) PARA TELHADOS COM ATÉ 2 ÁGUAS, INCLUSO TRANSPORTE VERTICAL. AF_07/2019	COBE - COBERTURA	M	37,42	31,11	1.164,13	0,25	91,83
101903	SINAPI	LAJE PRÉ-MOLDADA UNIDIRECIONAL, BIAPOIADA, PARA PISO, ENCHIMENTO EM CERÂMICA, VIGOTA CONVENCIONAL, ALTURA TOTAL DA LAJE (ENCHIMENTO+CAPA) = (8+4). AF_11/2020_PA	FUES - FUNDAÇÕES E ESTRUTURAS	m³	4,0	266,05	1.064,20	0,23	92,06
96543	SINAPI	ARMAÇÃO DE BLOCO UTILIZANDO AÇO CA-60 DE 5 MM - MONTAGEM. AF_01/2024	FUES - FUNDAÇÕES E ESTRUTURAS	KG	40,0	25,76	1.030,40	0,22	92,28
86872	SINAPI	TANQUE DE LOUÇA BRANCA COM COLUNA, 30L OU EQUIVALENTE - FORNECIMENTO E INSTALAÇÃO. AF_01/2020	INHI - INSTALAÇÕES HIDROSANITÁRIAS	UN	1,0	1.018,61	1.018,61	0,22	92,50
91993	SINAPI	TOMADA ALTA DE EMBUTIR (1 MÓDULO), 2P+T 20 A, INCLUINDO SUPORTE E PLACA - FORNECIMENTO E INSTALAÇÃO. AF_03/2023	INEL - INSTALAÇÃO ELÉTRICA/ELETRIFICAÇÃO E ILUMINAÇÃO EXTERNA	UN	15,0	66,40	996,00	0,22	92,72
91990	SINAPI	TOMADA MÉDIA DE EMBUTIR (1 MÓDULO), 2P+T 10 A, INCLUINDO SUPORTE E PLACA - FORNECIMENTO E INSTALAÇÃO. AF_03/2023	INEL - INSTALAÇÃO ELÉTRICA/ELETRIFICAÇÃO E ILUMINAÇÃO EXTERNA	UN	20,0	49,62	992,40	0,21	92,93
100868	SINAPI	BARRA DE APOIO RETA, EM AÇO INOX POLIDO, COMPRIMENTO 80 CM, FIXADA NA PAREDE - FORNECIMENTO E INSTALAÇÃO. AF_01/2020	INHI - INSTALAÇÕES HIDROSANITÁRIAS	UN	2,0	477,42	954,84	0,21	93,14
83714	SINAPI	TUBO PVC, SERIE NORMAL, ESGOTO PREDIAL, DN 100 MM, FORNECIDO E INSTALADO EM RAMAL DE DESCARGA OU RAMAL DE ESGOTO SANITÁRIO. AF_08/2022	INHI - INSTALAÇÕES HIDROSANITÁRIAS	M	20,46	46,15	944,22	0,20	93,34
91963	SINAPI	ELETRODUTO RÍGIDO ROSCÁVEL, PVC, DN 25 MM (3/4"), PARA CIRCUITOS TERMINAIS, INSTALADO EM FORRO - FORNECIMENTO E INSTALAÇÃO. AF_03/2023	INEL - INSTALAÇÃO ELÉTRICA/ELETRIFICAÇÃO E ILUMINAÇÃO EXTERNA	M	64,14	14,63	938,36	0,20	93,55
95546	SINAPI	KIT DE ACESSÓRIOS PARA BANHEIRO EM METAL CROMADO, 5 PEÇAS, INCLUSO FIXAÇÃO. AF_01/2020	INHI - INSTALAÇÕES HIDROSANITÁRIAS	UN	3,0	309,06	927,18	0,20	93,75
103074	SINAPI	CONCRETAGEM DE VIGAS E LAJES, FCK=25 MPA, PARA LAJES PREMOLDADAS COM USO DE BOMBA - LANÇAMENTO, ADENSAMENTO E ACABAMENTO. AF_02/2022_P5	FUES - FUNDAÇÕES E ESTRUTURAS	m³	0,96	947,61	909,70	0,20	93,94
1908	ORSE	REBOCO OU EMBOÇO EXTERNO, DE PAREDE, COM ARGAMASSA TRAÇO T5 - 1:2:8 (CIMENTO / CAL / AREIA), ESPESURA 2,0 CM	ARGAMASSAS	m²	20,48	43,31	886,98	0,19	94,14
95470	SINAPI	VASO SANITÁRIO SIFONADO CONVENCIONAL COM LOUÇA BRANCA, INCLUSO CONJUNTO DE LIGAÇÃO PARA BACIA SANITÁRIA AJUSTÁVEL - FORNECIMENTO E INSTALAÇÃO. AF_01/2020	INHI - INSTALAÇÕES HIDROSANITÁRIAS	UN	2,0	431,45	862,90	0,19	94,32

MATÕES DO NORTE / MA
 PROC. 1908 002/2024
 PLS 255
 P. 10

100866	SINAPI	BARRA DE APOIO RETA, EM AÇO INOX POLIDO, COMPRIMENTO 60CM, FIXADA NA PAREDE - FORNECIMENTO E INSTALAÇÃO. AF_01/2020	INHÍ - INSTALAÇÕES HIDROS SANITÁRIAS	UN	2,0	430,26	860,52	0,19	94,51
89357	SINAPI	TUBO, PVC, SOLDÁVEL, DN 32MM, INSTALADO EM RAMAL OU SUB-RAMAL DE ÁGUA - FORNECIMENTO E INSTALAÇÃO. AF_06/2022	INHÍ - INSTALAÇÕES HIDROS SANITÁRIAS	M	20,35	41,60	846,56	0,18	94,69
86230	SINAPI	ESTACA BROCA DE CONCRETO, DIÂMETRO DE 30 CM, PROFUNDIDADE DE ATÉ 3 M, ESCAVAÇÃO MANUAL COM TRADO CONCHA, NÃO ARMADA. AF_03/2018	FUES - FUNDAÇÕES E ESTRUTURAS	M	5,0	168,97	844,85	0,18	94,86
94229	SINAPI	CALHA EM CHAPA DE AÇO GALVANIZADO NÚMERO 24, DESENVOLVIMENTO DE 100 CM, INCLUSO TRANSPORTE VERTICAL. AF_07/2019	COBE - COBERTURA	M	4,3	193,66	832,73	0,18	95,06
89711	SINAPI	TUBO PVC, SERIE NORMAL, ESGOTO PREDIAL, DN 40 MM, FORNECIDO E INSTALADO EM RAMAL DE DESCARGA OU RAMAL DE ESGOTO SANITÁRIO. AF_06/2022	INHÍ - INSTALAÇÕES HIDROS SANITÁRIAS	M	30,25	26,60	804,65	0,17	95,23
C4068	SEINFRA	BANCADA DE GRANITO CINZA E=2CM	LOUÇAS, METAIS E ACESSÓRIOS	m²	1,4	523,18	732,45	0,16	95,39
86906	SINAPI	CUBA DE EMBLITR DE AÇO INOXIDÁVEL MÉDIA, INCLUSO VÁLVULA TIPO AMERICANA E SIFÃO TIPO GARRAFA EM METAL CROMADO - FORNECIMENTO E INSTALAÇÃO. AF_01/2020	INHÍ - INSTALAÇÕES HIDROS SANITÁRIAS	UN	1,0	716,56	716,56	0,16	95,54
81854	SINAPI	ELETRODUTO FLEXÍVEL CORRUGADO, PVC, DN 25 MM (3/4"), PARA CIRCUITOS TERMINAIS, INSTALADO EM PAREDE - FORNECIMENTO E INSTALAÇÃO. AF_03/2023	INEL - INSTALAÇÃO ELÉTRICA/ELTRIFICACÃO E ILUMINAÇÃO EXTERNA	M	55,24	12,63	697,68	0,15	95,70
92778	SINAPI	ARMAÇÃO DE PILAR OU VIGA DE UMA ESTRUTURA CONVENCIONAL DE CONCRETO ARMADO EM UMA EDIFICAÇÃO TERREA OU SOBRADO UTILIZANDO AÇO CA-50 DE 10,0 MM - MONTAGEM. AF_12/2015	FUES - FUNDAÇÕES E ESTRUTURAS	KG	41,5	16,57	687,65	0,15	95,84
89712	SINAPI	TUBO PVC, SERIE NORMAL, ESGOTO PREDIAL, DN 50 MM, FORNECIDO E INSTALADO EM RAMAL DE DESCARGA OU RAMAL DE ESGOTO SANITÁRIO. AF_08/2022	INHÍ - INSTALAÇÕES HIDROS SANITÁRIAS	M	20,47	33,13	678,17	0,15	95,99
96557	SINAPI	CONCRETAGEM DE BLOCO DE COROAMENTO OU VIGA BALDRAME, FCK 30 MPA, COM USO DE BOMBA - LANÇAMENTO, ADENSAMENTO E ACABAMENTO. AF_01/2024	FUES - FUNDAÇÕES E ESTRUTURAS	m³	0,66	1.020,92	673,80	0,15	96,18
89355	SINAPI	TUBO, PVC, SOLDÁVEL, DN 20MM, INSTALADO EM RAMAL OU SUB-RAMAL DE ÁGUA - FORNECIMENTO E INSTALAÇÃO. AF_06/2022	INHÍ - INSTALAÇÕES HIDROS SANITÁRIAS	M	24,68	26,41	651,79	0,14	96,30
91953	SINAPI	INTERRUPTOR SIMPLES (1 MÓDULO), 10A/250V, INCLUINDO SUPORTE E PLACA - FORNECIMENTO E INSTALAÇÃO. AF_03/2023	INEL - INSTALAÇÃO ELÉTRICA/ELTRIFICACÃO E ILUMINAÇÃO EXTERNA	UN	15,0	42,26	633,90	0,14	96,42
89904	SINAPI	LAVATÓRIO LOUÇA BRANCA SUSPENSO, 29,5 X 39CM OU EQUIVALENTE, PADRÃO POPULAR - FORNECIMENTO E INSTALAÇÃO. AF_01/2020	INHÍ - INSTALAÇÕES HIDROS SANITÁRIAS	UN	3,0	205,62	616,86	0,13	96,58

103762	SINAPI	LUMINÁRIA TIPO FLAFON CIRCULAR, DE SOBREPOR, COM LED DE 12/13 W - FORNECIMENTO E INSTALAÇÃO. AF_03/2022	INEL - INSTALAÇÃO ELÉTRICA/ELÉTRIFICAÇÃO E ILUMINAÇÃO EXTERNA	UN	15,0	39,91	598,65	0,13	96,68
101560	SINAPI	CABO DE COBRE FLEXÍVEL ISOLADO, 10 MM², 0,6/1,0 KV, PARA REDE ÁREA DE DISTRIBUIÇÃO DE ENERGIA ELÉTRICA DE BAIXA TENSÃO - FORNECIMENTO E INSTALAÇÃO. AF_07/2020	INEL - INSTALAÇÃO ELÉTRICA/ELÉTRIFICAÇÃO E ILUMINAÇÃO EXTERNA	M	45,0	12,62	567,90	0,12	96,80
92762	SINAPI	ARMAÇÃO DE PILAR OU VIGA DE ESTRUTURA CONVENCIONAL DE CONCRETO ARMADO UTILIZANDO AÇO CA-50 DE 10,0 MM - MONTAGEM. AF_06/2022	FUES - FUNDAÇÕES E ESTRUTURAS	KG	40,0	14,11	564,40	0,12	96,92
72107	SINAPI	RUFO EM CHAPA DE AÇO GALVANIZADO NUMERO 24, DESENVOLVIMENTO DE 25CM	COBE - COBERTURA	M	12,11	43,87	531,26	0,12	97,04
90466	SINAPI	CHUMBAMENTO LINEAR EM ALVENARIA PARA RAMAIS/DISTRIBUIÇÃO DE INSTALAÇÕES HIDRÁULICAS COM DIÂMETROS MENORES OU IGUAIS A 40 MM. AF_09/2023	INHI - INSTALAÇÕES HIDROSANITÁRIAS	M	25,14	19,88	499,78	0,11	97,15
94219	SINAPI	CUMEIRA E ESPIGÃO PARA TELHA CERÂMICA EMBOÇADA COM ARGAMASSA TRAÇO 1:2:9 (CIMENTO, CAL E AREIA), PARA TELHADOS COM MAIS DE 2 ÁGUAS, INCLUSIVE TRANSPORTE VERTICAL. AF_07/2019	COBE - COBERTURA	M	11,97	40,30	482,39	0,10	97,25
95875	SINAPI	TRANSPORTE COM CAMINHÃO BASCULANTE DE 10 M³, EM VIA URBANA PAVIMENTADA, DMT ATÉ 30 KM (UNIDADE: M3XXKM). AF_07/2020	TRAN - TRANSPORTES, CARGAS E DESCARGAS	M3XXKM	150,0	3,20	480,00	0,10	97,36
86909	SINAPI	TORNEIRA CROMADA TUBO MÓVEL DE MESA, 1/2" OU 3/4", PARA PIA DE COZINHA, PADRÃO ALTO - FORNECIMENTO E INSTALAÇÃO. AF_01/2020	INHI - INSTALAÇÕES HIDROSANITÁRIAS	UN	2,0	233,33	466,66	0,10	97,46
96986	SINAPI	HASTE DE A TERRAMENTO, DIÂMETRO 3/4", COM 3 METROS - FORNECIMENTO E INSTALAÇÃO. AF_06/2023	INEL - INSTALAÇÃO ELÉTRICA/ELÉTRIFICAÇÃO E ILUMINAÇÃO EXTERNA	UN	3,0	154,51	463,53	0,10	97,56
101875	SINAPI	QUADRO DE DISTRIBUIÇÃO DE ENERGIA EM CHAPA DE AÇO GALVANIZADO, DE EMBUTIR, COM BARRAMENTO TRIFÁSICO, PARA 12 DISJUNTORES DIN 100A - FORNECIMENTO E INSTALAÇÃO. AF_10/2020	INEL - INSTALAÇÃO ELÉTRICA/ELÉTRIFICAÇÃO E ILUMINAÇÃO EXTERNA	UN	1,0	460,33	460,33	0,10	97,66
95547	SINAPI	SABONETEIRA PLÁSTICA TIPO DISPENSER PARA SABONETE LÍQUIDO COM RESERVATÓRIO 800 A 1500 ML, INCLUSIVE FIXAÇÃO. AF_01/2020	INHI - INSTALAÇÕES HIDROSANITÁRIAS	UN	3,0	145,27	435,81	0,09	97,75
74130006	SINAPI	DISJUNTOR TERMOMAGNÉTICO TRIPOLAR PADRÃO NEMA (AMERICANO) 125 A 150A 240V, FORNECIMENTO E INSTALAÇÃO	INEL - INSTALAÇÃO ELÉTRICA/ELÉTRIFICAÇÃO E ILUMINAÇÃO EXTERNA	UN	1,0	413,27	413,27	0,09	97,83
93358	SINAPI	ESCAVAÇÃO MANUAL DE VALA COM PROFUNDIDADE MENOR OU IGUAL A 1,30 M. AF_03/2021	MOVT - MOVIMENTO DE TERRA	m³	3,46	118,30	402,39	0,09	97,93
89402	SINAPI	TUBO, PVC, SOLDÁVEL, DN 25MM, INSTALADO EM RAMAL DE DISTRIBUIÇÃO DE ÁGUA - FORNECIMENTO E INSTALAÇÃO. AF_06/2022	INHI - INSTALAÇÕES HIDROSANITÁRIAS	M	25,32	15,86	402,08	0,09	98,03

92761	SINAPI	ARMAÇÃO DE PILAR OU VIGA DE ESTRUTURA CONVENCIONAL DE CONCRETO ARMADO UTILIZANDO AÇO CA-50 DE 8,0 MM - MONTAGEM. AF_06/2022	KG	24,0	15,86	360,64	0,06	96,10
C3736	SEINFRA	INSTALAÇÃO DE TUBO DE VENTILAÇÃO 50MM C/ L=4M, C/ REBOCO E PINTURA A CAL (C/MATERIAL)	UN	4,0	95,06	380,32	0,06	96,18
91971	SINAPI	INTERRUPTOR SIMPLES (3 MÓDULOS) COM INTERRUPTOR PARALELO (1 MÓDULO), 10A/250V, INCLUINDO SUPORTE E PLACA - FORNECIMENTO E INSTALAÇÃO. AF_03/2023	UN	3,0	126,46	379,36	0,06	96,26
91969	SINAPI	INTERRUPTOR SIMPLES (2 MÓDULOS), 10A/250V, INCLUINDO SUPORTE E PLACA - FORNECIMENTO E INSTALAÇÃO. AF_03/2023	UN	5,0	64,62	323,10	0,07	96,33
89707	SINAPI	CAIXA SIFONADA, PVC, DN 100 X 100 X 50 MM, JUNTA ELÁSTICA, FORNECIDA E INSTALADA EM RAMAL DE DESCARGA OU EM RAMAL DE ESGOTO SANITÁRIO. AF_06/2022	UN	5,0	63,35	316,75	0,07	96,40
96536	SINAPI	FABRICAÇÃO, MONTAGEM E DESMONTAGEM DE FÓRMA PARA VIGA BALDRAME, EM MADEIRA SERRADA, E=25 MM, 4 UTILIZAÇÕES. AF_01/2024	m²	3,2	95,42	305,34	0,07	96,47
94487	SINAPI	REGISTRO DE GAVETA BRUTO, LATÃO, ROSCÁVEL, 1 1/2" - FORNECIMENTO E INSTALAÇÃO. AF_06/2021	UN	3,0	96,82	296,46	0,06	96,53
97608	SINAPI	LUMINÁRIA ARANDELA TIPO TARTARUGA, COM GRADE, DE SOBREPOR, COM 1 LÂMPADA FLUORESCENTE DE 15 W, SEM REATOR - FORNECIMENTO E INSTALAÇÃO. AF_02/2020	UN	2,0	148,73	293,46	0,06	96,60
C2268	SEINFRA	TAMPA CEGA PLÁSTICA, SISTEMA "X"	UN	15,0	18,53	277,95	0,06	96,66
94975	SINAPI	CONCRETO FCK = 15MPA, TRAÇO 1:3:4:3,5 (EM MASSA SECA DE CIMENTO/ÁREA MÉDIA/BRITA 1) - PREPARO MANUAL. AF_05/2021	m³	0,42	627,96	263,75	0,06	96,71
90443	SINAPI	RASGO LINEAR MANUAL EM ALVENARIA, PARA RAMAIS/ DISTRIBUIÇÃO DE INSTALAÇÕES HIDRÁULICAS, DIÂMETROS MENORES OU IGUAIS A 40 MM. AF_06/2023	M	25,14	10,28	256,43	0,06	96,77
89529	SINAPI	JOELHO 90 GRAUS, PVC, SERIE R, ÁGUA PLUVIAL, DN 100 MM, JUNTA ELÁSTICA, FORNECIDO E INSTALADO EM RAMAL DE ENCAMINHAMENTO. AF_06/2022	UN	6,0	42,58	255,48	0,06	96,82
89713	SINAPI	TUBO PVC, SERIE NORMAL, ESGOTO PREDIAL, DN 75 MM, FORNECIDO E INSTALADO EM RAMAL DE DESCARGA OU RAMAL DE ESGOTO SANITÁRIO. AF_06/2022	M	6,19	41,12	254,53	0,06	96,88
101946	SINAPI	QUADRO DE MEDIÇÃO GERAL DE ENERGIA PARA 1 MEDIDOR DE SOBREPOR - FORNECIMENTO E INSTALAÇÃO. AF_10/2020	UN	1,0	239,97	239,97	0,05	96,93

MATÕES DO NORTE / MA
 PROC. 1908002/2024
 PLS 257
 96,82

97904	SINAPI	CHAPISCO APLICADO EM ALVENARIA (COM PRESENÇA DE VÃOS) E ESTRUTURAS DE CONCRETO DE FACHADA, COM COLHER DE PEDREIRO, ARGAMASSA TRACO 1:3 COM PREPARO MANUAL. AF_10/2022	REVE - REVESTIMENTO E TRATAMENTO DE SUPERFÍCIES	m²	20,48	11,20	229,37	0,05	98,86
91855	SINAPI	ELETRODUTO FLEXÍVEL CORRUGADO REFORÇADO, PVC, DN 25 MM (3/4"), PARA CIRCUITOS TERMINAIS, INSTALADO EM PAREDE - FORNECIMENTO E INSTALAÇÃO. AF_03/2023	INEL - INSTALAÇÃO ELÉTRICA/ELETRIFICAÇÃO E ILUMINAÇÃO EXTERNA	M	14,32	14,40	206,20	0,04	99,03
96546	SINAPI	ARMAÇÃO DE BLOCO UTILIZANDO AÇO CA-50 DE 10 MM - MONTAGEM. AF_01/2024	FUES - FUNDAÇÕES E ESTRUTURAS	KG	11,2	18,02	201,82	0,04	99,07
93661	SINAPI	DISJUNTOR BIPOLAR TIPO DIN, CORRENTE NOMINAL DE 16A - FORNECIMENTO E INSTALAÇÃO. AF_10/2020	INEL - INSTALAÇÃO ELÉTRICA/ELETRIFICAÇÃO E ILUMINAÇÃO EXTERNA	UN	3,0	66,87	200,81	0,04	99,11
97741	SINAPI	KIT CAVALETE PARA MEDIÇÃO DE ÁGUA - ENTRADA INDIVIDUALIZADA, EM PVC DN 25 MM (3/4"), PARA 1 MEDIDOR - FORNECIMENTO E INSTALAÇÃO (EXCLUSIVE HIDRÔMETRO). AF_03/2024	INHI - INSTALAÇÕES HIDROSANITÁRIAS	UN	1,0	196,87	196,87	0,04	99,16
97644	SINAPI	REMOÇÃO DE PORTAS, DE FORMA MANUAL, SEM REAPROVEITAMENTO. AF_08/2023	SERP - SERVIÇOS PRELIMINARES	m²	15,12	13,00	196,56	0,04	99,20
89787	SINAPI	JUNÇÃO SIMPLES, PVC, SERIE NORMAL, ESGOTO PREDIAL, DN 100 X 100 MM, JUNTA ELÁSTICA, FORNECIDO E INSTALADO EM RAMAL DE DESCARGA OU RAMAL DE ESGOTO SANITÁRIO. AF_08/2022	INHI - INSTALAÇÕES HIDROSANITÁRIAS	UN	3,0	60,26	180,78	0,04	99,24
4953	ORSE	IMPERMEABILIZAÇÃO DE ALÇERCE E VIGA BALDRAME COM 2 DEMÃOS DE TINTA ASFÁLTICA TIPO NEUTROL DA VEDACIT OU SIMILAR, EXCETO ARGAMASSA IMPERMEABILIZAÇÃO	TRATAMENTOS DE SUPERFÍCIES	m²	5,16	33,45	172,60	0,04	99,27
89746	SINAPI	JOELHO 45 GRAUS, PVC, SERIE NORMAL, ESGOTO PREDIAL, DN 100 MM, JUNTA ELÁSTICA, FORNECIDO E INSTALADO EM RAMAL DE DESCARGA OU RAMAL DE ESGOTO SANITÁRIO. AF_08/2022	INHI - INSTALAÇÕES HIDROSANITÁRIAS	UN	5,0	34,06	170,30	0,04	99,31
86882	SINAPI	SIFÃO DO TIPO GARRAFAÇOPO EM PVC 1.1/4 X 1.1/2" - FORNECIMENTO E INSTALAÇÃO. AF_01/2020	INHI - INSTALAÇÕES HIDROSANITÁRIAS	UN	6,0	27,68	167,28	0,04	99,35
93655	SINAPI	DISJUNTOR MONOPOLAR TIPO DIN, CORRENTE NOMINAL DE 20A - FORNECIMENTO E INSTALAÇÃO. AF_10/2020	INEL - INSTALAÇÃO ELÉTRICA/ELETRIFICAÇÃO E ILUMINAÇÃO EXTERNA	UN	10,0	16,33	163,30	0,04	99,39
95674	SINAPI	HIDRÔMETRO DN 1/2", 3,0 MSJH - FORNECIMENTO E INSTALAÇÃO. AF_03/2024	INHI - INSTALAÇÕES HIDROSANITÁRIAS	UN	1,0	151,15	151,15	0,03	99,42
100849	SINAPI	ASSENTO SANITÁRIO CONVENCIONAL - FORNECIMENTO E INSTALAÇÃO. AF_01/2020	INHI - INSTALAÇÕES HIDROSANITÁRIAS	UN	3,0	48,11	144,33	0,03	99,46
94974	SINAPI	CONCRETO MAGRO PARA LASTRO, TRACO 1:4:5:4:5 (EM MASSA SECA DE CIMENTO/ AREIA MÉDIA BRITA 1) - PREPARO MANUAL. AF_05/2021	FUES - FUNDAÇÕES E ESTRUTURAS	m²	0,25	573,18	143,29	0,03	99,49

MATÕES DO NORTE / MA
 PROC. 1908002/2024
 PLS 2580

MATÔES DO NORTE / MA
 PROC. 1908002/2024
 FLS. 259
 RUB. 99,71

95695	SINAPI	CURVA 90 GRAUS, PVC, SERIE R, ÁGUA PLUVIAL, DN 100 MM, JUNTA ELÁSTICA, FORNECIDO E INSTALADO EM CONDUTORES VERTICAIS DE ÁGUAS PLUVIAIS. AF_06/2022	INHI - INSTALAÇÕES HIDROS SANITÁRIAS	UN	2,0	69,47	138,94	0,03	99,51
90371	SINAPI	REGISTRO DE ESFERA, PVC, ROSCÁVEL, COM VOLANTE, 3/4" - FORNECIMENTO E INSTALAÇÃO. AF_08/2021	INHI - INSTALAÇÕES HIDROS SANITÁRIAS	UN	3,0	44,87	134,91	0,03	99,54
00001873	SINAPI	CAIXA DE PASSAGEM, EM PVC, DE 4" X 4", PARA ELETRODUTO FLEXIVEL CORRUGADO	MATERIAL	UN	15,0	7,91	118,65	0,03	99,56
89724	SINAPI	JOELHO 90 GRAUS, PVC, SERIE NORMAL, ESGOTO PREDIAL, DN 40 MM, JUNTA SOLDÁVEL, FORNECIDO E INSTALADO EM RAMAL DE DESCARGA OU RAMAL DE ESGOTO SANITÁRIO. AF_08/2022	INHI - INSTALAÇÕES HIDROS SANITÁRIAS	UN	9,0	12,25	110,25	0,02	99,59
96527	SINAPI	ESCAVAÇÃO MANUAL PARA VIGA BALDRAME OU SAPATA CORRIDA (INCLUINDO ESCAVAÇÃO PARA COLOCAÇÃO DE FÓRMAS). AF_01/2024	MOVT - MOVIMENTO DE TERRA	m²	0,7525	139,90	105,31	0,02	99,61
89495	SINAPI	RALO SFONADO, PVC, DN 100 X 40 MM, JUNTA SOLDÁVEL, FORNECIDO E INSTALADO EM RAMAIS DE ENCAMINHAMENTO DE ÁGUA PLUVIAL. AF_06/2022	INHI - INSTALAÇÕES HIDROS SANITÁRIAS	UN	4,0	24,38	97,52	0,02	99,63
89362	SINAPI	JOELHO 90 GRAUS, PVC, SOLDÁVEL, DN 25MM, INSTALADO EM RAMAL OU SUB-RAMAL DE ÁGUA - FORNECIMENTO E INSTALAÇÃO. AF_06/2022	INHI - INSTALAÇÕES HIDROS SANITÁRIAS	UN	8,0	11,90	95,20	0,02	99,65
86885	SINAPI	ENGATE FLEXIVEL EM PLÁSTICO BRANCO, 1/2" X 40CM - FORNECIMENTO E INSTALAÇÃO. AF_01/2020	INHI - INSTALAÇÕES HIDROS SANITÁRIAS	UN	6,0	15,50	93,00	0,02	99,67
89363	SINAPI	JOELHO 45 GRAUS, PVC, SOLDÁVEL, DN 25MM, INSTALADO EM RAMAL OU SUB-RAMAL DE ÁGUA - FORNECIMENTO E INSTALAÇÃO. AF_06/2022	INHI - INSTALAÇÕES HIDROS SANITÁRIAS	UN	7,0	12,87	90,09	0,02	99,69
89367	SINAPI	JOELHO 90 GRAUS, PVC, SOLDÁVEL, DN 32MM, INSTALADO EM RAMAL OU SUB-RAMAL DE ÁGUA - FORNECIMENTO E INSTALAÇÃO. AF_06/2022	INHI - INSTALAÇÕES HIDROS SANITÁRIAS	UN	5,0	16,31	81,55	0,02	99,71
94690	SINAPI	TÊ, PVC, SOLDÁVEL, DN 32 MM INSTALADO EM RESERVAÇÃO PREDIAL DE ÁGUA - FORNECIMENTO E INSTALAÇÃO. AF_04/2024	INHI - INSTALAÇÕES HIDROS SANITÁRIAS	UN	6,0	13,31	78,86	0,02	99,73
89732	SINAPI	JOELHO 45 GRAUS, PVC, SERIE NORMAL, ESGOTO PREDIAL, DN 50 MM, JUNTA ELÁSTICA, FORNECIDO E INSTALADO EM RAMAL DE DESCARGA OU RAMAL DE ESGOTO SANITÁRIO. AF_08/2022	INHI - INSTALAÇÕES HIDROS SANITÁRIAS	UN	4,0	19,23	78,92	0,02	99,74
C3064	SEINFRA	EXECUÇÃO DE PINGADEIRAS	RECUPERAÇÃO ESTRUTURAL	M	4,3	16,87	72,54	0,02	99,76
89783	SINAPI	JUNÇÃO SIMPLES, PVC, SERIE NORMAL, ESGOTO PREDIAL, DN 40 MM, JUNTA SOLDÁVEL, FORNECIDO E INSTALADO EM RAMAL DE DESCARGA OU RAMAL DE ESGOTO SANITÁRIO. AF_08/2022	INHI - INSTALAÇÕES HIDROS SANITÁRIAS	UN	4,0	17,68	70,72	0,02	99,77

89420	SINAPI	LUIVA DE REDUÇÃO, PVC, SOLDÁVEL, DN 32MM X 25MM, INSTALADO EM RAMAL DE DISTRIBUIÇÃO DE ÁGUA - FORNECIMENTO E INSTALAÇÃO. AF_06/2022	INHI - INSTALAÇÕES HIDROS SANITÁRIAS	UN	6,0	11,62	69,72	0,02	99,79
89827	SINAPI	JUNÇÃO SIMPLES, PVC, SERIE NORMAL, ESGOTO PREDIAL, DN 50 X 50 MM, JUNTA ELÁSTICA, FORNECIDO E INSTALADO EM PRUMADA DE ESGOTO SANITÁRIO OU VENTILAÇÃO. AF_08/2022	INHI - INSTALAÇÕES HIDROS SANITÁRIAS	UN	3,0	22,91	66,73	0,01	99,80
91663	SINAPI	REMOÇÃO DE LOUÇAS, DE FORMA MANUAL, SEM REAPROVEITAMENTO. AF_09/2023	SERP - SERVIÇOS PRELIMINARES	UN	4,0	17,17	68,68	0,01	99,82
89744	SINAPI	JOELHO 90 GRAUS, PVC, SERIE NORMAL, ESGOTO PREDIAL, DN 100 MM, JUNTA ELÁSTICA, FORNECIDO E INSTALADO EM RAMAL DE DESCARGA OU RAMAL DE ESGOTO SANITÁRIO. AF_08/2022	INHI - INSTALAÇÕES HIDROS SANITÁRIAS	UN	2,0	33,16	66,32	0,01	99,83
89395	SINAPI	TE, PVC, SOLDÁVEL, DN 25MM, INSTALADO EM RAMAL OU SUB-RAMAL DE ÁGUA - FORNECIMENTO E INSTALAÇÃO. AF_05/2022	INHI - INSTALAÇÕES HIDROS SANITÁRIAS	UN	4,0	16,33	65,32	0,01	99,85
92759	SINAPI	ARMADAÇÃO DE PILAR OU VIGA DE ESTRUTURA CONVENCIONAL DE CONCRETO ARMADO UTILIZANDO AÇO CA-60 DE 5,0 MM - MONTAGEM. AF_06/2022	FUES - FUNDAÇÕES E ESTRUTURAS	KG	3,5	18,10	63,35	0,01	99,86
89374	SINAPI	LUIVA COM BUCHA DE LATÃO, PVC, SOLDÁVEL, DN 20MM X 1/2", INSTALADO EM RAMAL OU SUB-RAMAL DE ÁGUA - FORNECIMENTO E INSTALAÇÃO. AF_06/2022	INHI - INSTALAÇÕES HIDROS SANITÁRIAS	UN	5,0	12,47	62,35	0,01	99,87
89373	SINAPI	LUIVA DE REDUÇÃO, PVC, SOLDÁVEL, DN 25MM X 20MM, INSTALADO EM RAMAL OU SUB-RAMAL DE ÁGUA - FORNECIMENTO E INSTALAÇÃO. AF_06/2022	INHI - INSTALAÇÕES HIDROS SANITÁRIAS	UN	7,0	8,83	61,81	0,01	99,89
89358	SINAPI	JOELHO 90 GRAUS, PVC, SOLDÁVEL, DN 20MM, INSTALADO EM RAMAL OU SUB-RAMAL DE ÁGUA - FORNECIMENTO E INSTALAÇÃO. AF_06/2022	INHI - INSTALAÇÕES HIDROS SANITÁRIAS	UN	6,0	10,03	60,18	0,01	99,90
89737	SINAPI	JOELHO 90 GRAUS, PVC, SERIE NORMAL, ESGOTO PREDIAL, DN 75 MM, JUNTA ELÁSTICA, FORNECIDO E INSTALADO EM RAMAL DE DESCARGA OU RAMAL DE ESGOTO SANITÁRIO. AF_08/2022	INHI - INSTALAÇÕES HIDROS SANITÁRIAS	UN	2,0	27,40	54,80	0,01	99,91
91665	SINAPI	REMOÇÃO DE LUMINÁRIAS, DE FORMA MANUAL, SEM REAPROVEITAMENTO. AF_09/2023	SERP - SERVIÇOS PRELIMINARES	UN	22,0	2,47	54,34	0,01	99,92
84796	SINAPI	TORNEIRA DE BOIA PARA CAIXA D'ÁGUA, ROSCÁVEL, 3/4" - FORNECIMENTO E INSTALAÇÃO. AF_08/2021	INHI - INSTALAÇÕES HIDROS SANITÁRIAS	UN	1,0	51,90	51,90	0,01	99,94
C3040	SEINFRA	RETRADA DE GRADE DE FERRO	DEMOLUÇÕES E RETIRADAS	m²	4,0	11,77	47,08	0,01	99,95
95141	SINAPI	ADAPTADOR COM FLANGES LIVRES, PVC, SOLDÁVEL LONGO, DN 25 MM X 3/4", INSTALADO EM RESERVAÇÃO DE ÁGUA DE EDIFICAÇÃO QUE POSSUA RESERVATÓRIO DE FIBRAFIBROCIMENTO FORNECIMENTO E INSTALAÇÃO. AF_05/2016	INHI - INSTALAÇÕES HIDROS SANITÁRIAS	UN	1,0	46,43	46,43	0,01	99,96

97666	SINAPI	REMOÇÃO DE METAIS SANITÁRIOS, DE FORMA MANUAL, SEM REAPROVEITAMENTO. AF_09/2023	SERP - SERVIÇOS PRELIMINARES	UN	3,0	12,52	37,56	0,01	99,96
86680	SINAPI	VÁLVULA EM PLÁSTICO CROMADO TIPO AMERICANA 3 1/2" X 1 1/2" SEM ADAPTADOR PARA PA - FORNECIMENTO E INSTALAÇÃO. AF_01/2020	INHI - INSTALAÇÕES HIDROS SANITÁRIAS	UN	1,0	32,80	32,80	0,01	99,97
96523	SINAPI	ESCAVAÇÃO MANUAL PARA BLOCO DE COROAMENTO OU SAPATA (INCLUINDO ESCAVAÇÃO PARA COLOCAÇÃO DE FÔRMAS). AF_01/2024	MOVT - MOVIMENTO DE TERRA	m³	0,24	127,13	30,51	0,01	99,98
86683	SINAPI	SIFÃO DO TIPO FLEXÍVEL EM PVC 1 X 1-1/2 - FORNECIMENTO E INSTALAÇÃO. AF_01/2020	INHI - INSTALAÇÕES HIDROS SANITÁRIAS	UN	2,0	15,17	30,34	0,01	99,98
89726	SINAPI	JOELHO 45 GRAUS, PVC, SERIE NORMAL, ESGOTO PREDIAL, DN 40 MM, JUNTA SOLDÁVEL, FORNECIDO E INSTALADO EM RAMAL DE DESCARGA OU RAMAL DE ESGOTO SANITÁRIO. AF_09/2022	INHI - INSTALAÇÕES HIDROS SANITÁRIAS	UN	2,0	12,50	25,00	0,01	99,99
94657	SINAPI	LUIVA PVC, SOLDÁVEL, DN 25 MM, INSTALADO EM RESERVAÇÃO PREDIAL DE ÁGUA - FORNECIMENTO E INSTALAÇÃO. AF_04/2024	INHI - INSTALAÇÕES HIDROS SANITÁRIAS	UN	4,0	4,53	18,12	0,00	99,99
96966	SINAPI	REATERRO MANUAL APLOADO COM SOQUETE. AF_10/2017	MOVT - MOVIMENTO DE TERRA	m³	0,21	70,51	14,80	0,00	100,00
97660	SINAPI	REMOÇÃO DE INTERRUPTORES/TOMADAS ELÉTRICAS, DE FORMA MANUAL, SEM REAPROVEITAMENTO. AF_09/2023	SERP - SERVIÇOS PRELIMINARES	UN	13,0	0,91	11,83	0,00	100,00
97661	SINAPI	REMOÇÃO DE CABOS ELÉTRICOS, COM SEÇÃO DE 10 MM², FORMA MANUAL, SEM REAPROVEITAMENTO. AF_09/2023	SERP - SERVIÇOS PRELIMINARES	M	4,0	0,97	3,88	0,00	100,00

Total sem BDI
Total do BDI
Total Geral

369.362,32
92.301,73
461.664,05

MATÕES DO NORTE / MA	
PROC.	1908002/2024
FLS.	261
RUB.	CP

WELANE PATRICIA
NUNES DO
NASCIMENTO:000659482 NUNES DO
46

Assinado de forma digital
por WELANE PATRICIA

NASCIMENTO:00065948246

Welane Patricia Nunes do Nascimento
Engenheira Civil
CREA-MA N° 111583494-0



OBRA: REFORMA E AMPLIAÇÃO - J.I. PEQUENO PRÍNCIPE

COMPOSIÇÃO DE B.D.I.

CÁLCULO DE BDI	Construção de Edifícios		Rodovias e Ferrovias - Infra Urbana, praças, calçadas, etc.		Abastecimento de Água, Coleta de Esgoto		Fornecimento de materiais e equipamentos		Construção e Manutenção de Estações e Redes de Distribuição de Energia Elétrica		Portuárias, Marítimas e Fluviais					
	% Informado	ÍPO	Médio	ÍPO	Médio	ÍPO	Médio	ÍPO	Médio	ÍPO	Médio	ÍPO	Médio	ÍPO	Médio	
Item componente do BDI																
Administração Geral (AG)	3,00	3,00	4,00	3,00	4,01	4,07	3,43	4,03	4,71	1,00	3,45	4,48	7,33	4,00	5,52	7,65
Seguro (S) e Garantia (G)	0,76	0,80	0,80	0,80	0,40	0,74	0,28	0,49	0,75	0,30	0,48	0,82	0,58	0,81	1,22	1,08
Prova	1,27	0,97	1,27	1,27	0,56	0,97	1,00	1,39	1,74	0,96	0,85	0,89	1,49	1,48	2,32	3,18
Despesas Financeiras (DF)	1,23	0,56	1,23	1,30	1,11	1,21	0,94	0,98	1,17	0,85	0,85	1,11	1,07	0,94	1,02	1,33
Luzes (L)	7,40	6,16	7,40	6,96	7,30	6,89	6,74	6,04	6,40	3,50	5,11	6,22	6,31	7,14	6,40	10,43
Equipos (E) - PNE, COPSIS, BNSOM	8,56															
Contribuição Previdenciária (P) - CPNSB	6,50															

Confirme Legislação Específica

Alíquota definida pela Lei 12.846/13 (CPNEB) - contribuição previdenciária sobre o montante bruto.

Observações

1) Preverizar apenas a coluna % Informado (Coluna B)

2) Os Tributos somente aplicáveis são: PIS (0,65%), COFINS (3,00%) e IBS (variável em 1,00% conforme o município)

3) O cálculo do BDI se baseia na fórmula estabelecida pelo Acórdão 2022/2013-TCU.

B.D.I = 25,00%

Fórmula Utilizada:

$$BDI = \left[\frac{(1 + AC + G + R) * (1 + DF) * (1 + L)}{1 - I} - 1 \right] * 100$$

Observações sobre os % Informados no cálculo do BDI, neste caso:

OS VALORES % INFORMADO ENQUADRAM-SE NOS LIMITES DO ACÓRDÃO 2022/2013-TCU

OS VALORES % INFORMADO DE AC.G.A. E DF ESTÃO NOS VALORES MÍNIMOS DOS LIMITES DO ACÓRDÃO 2022/2013-TCU

OS VALORES % INFORMADO DE L FOI CONSIDERADO VALOR ABaixo DO MÍNIMO DO LIMITE DO ACÓRDÃO 2022/2013-TCU

OS VALORES % INFORMADO DE I FOI CONSIDERADO DE PERCENTUAIS INDICADOS DO ITEM 2) DO CAMPO OBSERVAÇÕES DO ACÓRDÃO 2022/2013-TCU

OS VALORES % INFORMADO DE (CPNEB) FOI CONSIDERADO O PERCENTUAL INDICADO PELA LEI 12.846/13.

VALORES DE BDI POR TIPO DE OBRA			
Tipo de Obra	ÍPO		ÍPO
	Médio	ÍPO	
Construção de Edifícios	25,34	22,12	25,00
Construção de Rodovias e Ferrovias - Infra Urbana, praças, etc.	19,80	20,87	24,23
Rede de Abastecimento de Água, Coleta de Esgoto	20,76	24,18	28,44
Estações e Redes de Distribuição de Energia Elétrica	24,00	25,84	27,88
Obras Portuárias, Marítimas e Fluviais	22,80	27,48	26,95
Fornecimento de Materiais e Equipamentos	11,10	14,02	18,80

WELANE PATRICIA Assinado de forma digital por WELANE NUNES DO NASCIMENTO-0000 NASCIMENTO-000059 65948246 48246

Welane Patricia Nunes do Nascimento
Engenheira Civil
CREA-MA N° 111583494-0

MATÕES DO NORTE / MA

PROJ: 19.05.002/2024
FLS: 262
RUB: A

Análise:

84.1. Para alguns tipos de obras como construção e reforma de edifícios, ou saneamento e obras hidricas, ou obras, mobilização e terraplenagem, não há aparente vantagem em se desagregar em dois tipos distintos de obras com EDs específicos, sendo em vista que cada agrupamento desses possui suas características próprias comuns que diferenciadas.

Bancos
 SINAPI - 06/2024 - Maranhão
 SBC - 07/2024 - Maranhão
 ORSE - 05/2024 - Sergipe
 SCO - 06/2024 - Rio de Janeiro

B.D.I.
 25,0%

Encargos Sociais
 Não Desonerado:
 Horário: 112,68%
 Mensalista: 69,90%



OBRA: REFORMA E AMPLIAÇÃO - J.I. PEQUENO PRÍNCIPE

Composições Analíticas com Preço Unitário - Composições Principais

1.1	Código	Banco	Descrição	Tipo	Und	Quant.	Porcent.	Valor Unit	Total
Composição	CPU - 003	Próprio	ADMINISTRAÇÃO DA OBRA	CANT. - CANTEIRO DE OBRAS	MES	1,00000000		3.164,12	3.164,12
Composição Auxiliar	90776	SINAPI	ENCARREGADO GERAL COM ENCARGOS COMPLEMENTARES	SEDI - SERVIÇOS DIVERSOS	H	22,00000000	0,00000000	34,66	762,52
Composição Auxiliar	90777	SINAPI	ENGENHEIRO CIVIL DE OBRA JUNIOR COM ENCARGOS COMPLEMENTARES SEDI - SERVIÇOS DIVERSOS	H	20,00000000		0,00000000	120,06	2.401,60
						MO sem LS =>	LS =>	1.622,66	MO com LS =>
									3.062,72
						Valor do BDI =>			3.955,15
10.2.1	Código	Banco	Descrição	Tipo	Und	Quant.	Porcent.	Valor Unit	Total
Composição	CPU - 130	Próprio	FUMÊ	ASTU - ASSENTAMENTO DE TUBOS E PECAS	m	1,00000000		78,99	78,99
Insumo	00010489	SINAPI	VIDRACEIRO (HORISTA)	Mão de Obra	H	2,00000000	0,00000000	15,22	30,44
Insumo	7568	ORSE	PELICULA (FILME) TIPO FUMÊ ESPELHADO - APLICADO	Material	m²	1,00000000	0,00000000	48,55	48,55
						MO sem LS =>	LS =>	16,13	MO com LS =>
									30,44
						Valor do BDI =>			98,73
15.1.1	Código	Banco	Descrição	Tipo	Und	Quant.	Porcent.	Valor Unit	Total
Composição	CPU 06	Próprio	MURO EM ALVENARIA BLOCO CERÂMICO, E=0,09M, PILARES (9X20CM) A CADA 3,0M, CINTA SUPERIOR (9X15CM) EM CONCRETO ARMADO FCK=15,0 MPA, CICHAPISCO E REBOCO	159	m²	1,00000000		203,93	203,93
Composição Auxiliar	96	ORSE	CONCRETO SIMPLES USUADO FCK=15MPA, BOMBEEADO, LANÇADO E ADENSADO EM SUPERESTRURA	Alvenarias de Pedra e Concretos para Fundações	m³	0,02600000	0,00	547,38	14,23
Composição Auxiliar	151	ORSE	ALVENARIA BLOCO CERÂMICO VEDAÇÃO, 9X19X24CM, E=9CM, COM ARGAMASSA T5 - 1:2:8 (CIMENTO/CAL/AREIA), JUNTA=1CM - REV.09	Alvenarias de Vedação	m³	0,86700000	0,00	47,84	41,27
Composição Auxiliar	115	ORSE	FORMA PLANA PARA ESTRUTURAS, EM COMPENSADO RESINADO DE 12MM, 02 USOS, INCLUSIVE ESCORAMENTO - REV.02_04/2022	Formas	m²	0,33000000	0,00	126,21	41,64

MATÕES DO NORTE / MA
 PROC. 1908002/2024
 P.L.S. 263

Composição Auxiliar	3310	ORSE	CHAPISCO EM PAREDE COM ARGAMASSA TRAÇO T1 - 1:3 (CIMENTO / AREIA) - REVISADO 08/2015	Convenção InfoWOra	m²	1,7340000	0,00	0,58	11,40
Composição Auxiliar	3318	ORSE	REBOCO ESPECIAL DE PAREDE 2CM COM ARGAMASSA TRAÇO T3 - 1:3 CIMENTO / AREIA / VEDACIT	Convenção InfoWOra	m²	1,7340000	0,00	37,34	64,74
Composição Auxiliar	140	ORSE	AÇO CA - 50 Ø 6,3 A 12,5MM, INCLUSIVE CORTE, DOBRAGEM, MONTAGEM E COLOCAÇÃO DE FERRAGENS NAS FORMAS, PARA SUPERESTRUTURAS E FUNDAÇÕES - R1	Armaduras Convencionais	kg	2,3400000	0,00	12,55	29,36
					MO sem LS =>	LS =>	41,32	MO com LS =>	77,99
					Valor do BDI =>				254,91

Total sem BDI
Total do BDI
Total Geral

369.382,32
92.301,73
461.684,05

WELANE PATRICIA
NUNES DO NASCIMENTO:00065948
246

Assinado de forma digital
por WELANE PATRICIA
NUNES DO NASCIMENTO:00065948246

Welane Patricia Nunes do Nascimento
Engenheira Civil
CREA-MA N° 111583494-0

MATÔES DO NORTE / MA
PROC. 19080022024
FLS. 264
RUB. 



Anotação de Responsabilidade Técnica - ART
Lei nº 6.496, de 7 de dezembro de 1977

CREA-MA

ART OBRA / SERVIÇO
Nº MA20240802096

Conselho Regional de Engenharia e Agronomia do Estado do Maranhão

INICIAL

1. Responsável Técnico

WELANE PATRICIA NUNES DO NASCIMENTO
Título profissional: **ENGENHEIRA CIVIL**

MATÕES DO NORTE / MA	
PROC. 1908002024	
FLS 265	
RNP: 1115834940	
REG. 1118834940MA	

2. Dados do Contrato

Contratante: **MUNICIPIO DE MATOES DO NORTE** CPF/CNPJ: **01.612.831/0001-87**
AVENIDA AV DR. ANTONIO SAMPAIO Nº: **100**
 Complemento: **AV DR. ANTONIO SAMPAIO** Bairro: **CENTRO**
 Cidade: **MATÕES DO NORTE** UF: **MA** CEP: **65468000**

Contrato: **Não especificado** Celebrado em:
 Valor: **R\$ 3.000,00** Tipo de contratante: **Pessoa Jurídica de Direito Público**
 Ação Institucional: **Agricultura familiar**

3. Dados da Obra/Serviço

AVENIDA AV DR. ANTONIO SAMPAIO Nº: **100**
 Complemento: **AV DR. ANTONIO SAMPAIO** Bairro: **CENTRO**
 Cidade: **MATÕES DO NORTE** UF: **MA** CEP: **65468000**
 Data de início: **01/07/2024** Previsão de término: **31/12/2025** Coordenadas Geográficas: **-3.629292, -44.554830**
 Finalidade: **SEM DEFINIÇÃO** Código: **Não Especificado**
 Proprietário: **MUNICIPIO DE MATOES DO NORTE** CPF/CNPJ: **01.612.831/0001-87**

4. Atividade Técnica

	Quantidade	Unidade
14 - Elaboração		
81 - Projeto Arquitetônico > CONSTRUÇÃO CIVIL > EDIFICAÇÕES > DE REFORMA DE EDIFICAÇÃO > #1.1.2.1 - DE ALVENARIA	319,83	m²
35 - Elaboração de orçamento > CONSTRUÇÃO CIVIL > EDIFICAÇÕES > DE REFORMA DE EDIFICAÇÃO > #1.1.2.1 - DE ALVENARIA	319,83	m²
18 - Fiscalização		
60 - Fiscalização de obra > CONSTRUÇÃO CIVIL > EDIFICAÇÕES > DE REFORMA DE EDIFICAÇÃO > #1.1.2.1 - DE ALVENARIA	319,83	m²

Após a conclusão das atividades técnicas o profissional deve proceder a baixa desta ART

5. Observações

Art de Projeto, Orçamento e Fiscalização da Reforma e Ampliação - J.J. Pequeno Príncipe

6. Declarações

- Declaro que estou cumprindo as regras de acessibilidade previstas nas normas técnicas da ABNT, na legislação específica e no decreto n. 5296/2004.
- Cláusula Compromissória: Qualquer conflito ou litígio originado do presente contrato, bem como sua interpretação ou execução, será resolvido por arbitragem, de acordo com a Lei no. 9.307, de 23 de setembro de 1996, por meio do Centro de Mediação e Arbitragem - CMA vinculado ao Crea-MA, nos termos do respectivo regulamento de arbitragem que, expressamente, as partes declaram concordar.

7. Entidade de Classe

SEM INDICAÇÃO DE ENTIDADE DE CLASSE

WELANE PATRICIA NUNES DO NASCIMENTO:00065948246
 Assinado de forma digital por WELANE PATRICIA NUNES DO NASCIMENTO:00065948246

8. Assinaturas

Declaro serem verdadeiras as informações acima

WELANE PATRICIA NUNES DO NASCIMENTO - CPF: 006.659.482-46
 SOLIMAR ALVES DE OLIVEIRA:11058994387
 Assinado de forma digital por SOLIMAR ALVES DE OLIVEIRA:11058994387
 MUNICIPIO DE MATOES DO NORTE - CNPJ: 01.612.831/0001-87

9. Informações

* A ART é válida somente quando quitada, mediante apresentação do comprovante do pagamento ou conferência no site do Crea.

10. Valor

Valor da ART: **R\$ 99,64** Registrada em: **25/07/2024** Valor pago: **R\$ 99,64** Nosso Número: **8305690060**

A autenticidade desta ART pode ser verificada em: <https://crea-ma.atac.com.br/publico/>, com a chave: 64dA8
 Impresso em: 07/08/2024 às 18:08:27 por: ip: 45.182.136.205



MATÔES DO NORTE / MA
 PROC. 19030092024
 FLS. 266
 RUB. *[assinatura]*

Apêndice 10 – Encargos Sociais – Maranhão

MARANHÃO

VIGÊNCIA A PARTIR DE 12/2023

ENCARGOS SOCIAIS SOBRE A MÃO DE OBRA					
CÓDIGO	DESCRIÇÃO	COM DESONERAÇÃO		SEM DESONERAÇÃO	
		HORISTA %	MENSALISTA %	HORISTA %	MENSALISTA %
GRUPO A					
A1	INSS	0,00%	0,00%	20,00%	20,00%
A2	SESI	1,50%	1,50%	1,50%	1,50%
A3	SENAI	1,00%	1,00%	1,00%	1,00%
A4	INCRA	0,20%	0,20%	0,20%	0,20%
A5	SEBRAE	0,60%	0,60%	0,60%	0,60%
A6	Salário Educação	2,50%	2,50%	2,50%	2,50%
A7	Seguro Contra Acidentes de Trabalho	3,00%	3,00%	3,00%	3,00%
A8	FGTS	8,00%	8,00%	8,00%	8,00%
A9	SECONCI	0,00%	0,00%	0,00%	0,00%
A	Total	16,80%	16,80%	36,80%	36,80%
GRUPO B					
B1	Repouso Semanal Remunerado	17,89%	Não incide	17,89%	Não incide
B2	Feridos	3,95%	Não incide	3,95%	Não incide
B3	Auxílio - Enfermidade	0,85%	0,64%	0,85%	0,64%
B4	13º Salário	11,03%	8,33%	11,03%	8,33%
B5	Licença Paternidade	0,06%	0,04%	0,06%	0,04%
B6	Faltas Justificadas	0,74%	0,56%	0,74%	0,56%
B7	Dias de Chuvas	1,59%	Não incide	1,59%	Não incide
B8	Auxílio Acidente de Trabalho	0,10%	0,08%	0,10%	0,08%
B9	Férias Gozadas	12,18%	9,20%	12,18%	9,20%
B10	Salário Maternidade	0,04%	0,03%	0,04%	0,03%
B	Total	48,43%	18,88%	48,43%	18,88%
GRUPO C					
C1	Aviso Prévio Indenizado	4,58%	3,46%	4,58%	3,46%
C2	Aviso Prévio Trabalhado	0,11%	0,08%	0,11%	0,08%
C3	Férias Indenizadas	1,73%	1,31%	1,73%	1,31%
C4	Depósito Rescisão Sem Justa Causa	2,41%	1,82%	2,41%	1,82%
C5	Indenização Adicional	0,39%	0,29%	0,39%	0,29%
C	Total	9,22%	6,96%	9,22%	6,96%
GRUPO D					
D1	Reincidência de Grupo A sobre Grupo B	8,14%	3,17%	17,82%	6,95%
D2	Reincidência de Grupo A sobre Aviso Prévio Trabalhado e Reincidência do FGTS sobre Aviso Prévio Indenizado	0,38%	0,29%	0,41%	0,31%
D	Total	8,52%	3,46%	18,23%	7,26%
TOTAL (A+B+C+D)		82,97%	46,10%	112,68%	69,90%

Fonte: Informação Dias de Chuva – INMET

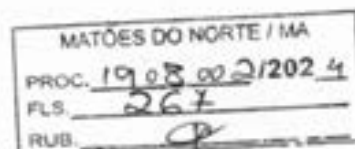

CONCORRÊNCIA Nº XXX/2024
ANEXO II

ESTUDO TÉCNICO PRELIMINAR - ETP

O presente documento caracteriza a primeira etapa da fase de planejamento e apresenta os devidos estudos para a contratação de solução que atenderá à necessidade abaixo especificada.

O objetivo principal é estudar detalhadamente a necessidade e identificar no mercado a melhor solução para supri-la, em observância às normas vigentes e aos princípios que regem a Administração Pública.

1. DEFINIÇÃO DO OBJETO

1.1. Contratação de empresa de engenharia especializada para execução dos serviços de Reforma e Ampliação de Creche Municipal e Jardim de Infância no Município de Matões do Norte/MA.

ITEM	ESCOLA	LOCALIZAÇÃO
01	CRECHE MUNICIPAL MAXIMIANO FERNANDES	POV. COIVARAS
02	JARDIM DE INFÂNCIA PEQUENO PRÍNCIPE	SEDE

2. REQUISITOS DA CONTRATAÇÃO

2.1. A Empresa a ser contratada deverá possuir expertise em obras com predominância em reforma de prédios afins ao objeto pleiteado comprovadamente por Atestados de Capacidade Técnica registrado no órgão competente;

2.2 A empresa licitante deverá estar devidamente registrada no Conselho Regional de Engenharia (CREA)

2.3. Comprovação da capacidade técnico-profissional – apresentação de Certidão de Acervo Técnico – CAT, expedida pelo CREA da região pertinente, nos termos da legislação aplicável, em nome do(s) responsável(is) técnico(s) e/ou membros da equipe técnica que participarão da obra, que demonstre a Anotação de Responsabilidade Técnica – ART.

2.4. Comprovação da capacidade técnico operacional, relativo à execução dos serviços compatíveis ao objeto da contratação.

2.5. Os profissionais participantes da Equipe Técnica deverão ser os mesmos que assinarão as ARTs de execução de obras /serviços.

2.6. Os atestados de capacidade técnico-profissional, ou Anotações de Responsabilidade Técnica (ART's) e Certificado de Acervo Técnico (CAT) deverão estar devidamente registrados no Conselho



MATÕES DO NORTE / MA
PROC. 190800/2024
FLS. 268

Regional de Engenharia (CREA) da região onde os serviços foram executados, comprovando que os responsáveis técnicos constantes do quadro técnico da licitante executam ou executaram serviços similares, em vulto e tipologia aos da contratação pretendida.

2.7 As condições de habilitação técnica deverão ser mantidas durante toda a execução do objeto. Por ocasião da substituição do responsável técnico indicado na fase de habilitação, durante a fase de execução do objeto, caberá nova comprovação quanto a manutenção das condições de habilitação inicialmente verificadas.

2.8. O licitante vencedor deverá começar a executar os serviços, mediante empenho prévio, no prazo máximo de 10 (dez) dias a contar da remessa do empenho da despesa e ordem de serviço;

2.9. O prazo de execução será de 120 (cento e vinte) dias;

2.10. O prazo de vigência da contratação conforme prazo de execução contados da sua assinatura, prorrogável na forma da Lei nº 14.133/2021 em seus artigos 105, 106 e 107.

2.11. A contratação será realizada por meio de licitação, com critério de avaliação de menor preço, nos termos dos artigos 6º, inciso XXXVIII, 17, § 2º, e 34, todos da Lei Federal nº 14.133/2021;

2.13. Para prestação dos serviços pretendidos os eventuais interessados deverão comprovar que atuam em ramo de atividade compatível com o objeto da licitação.

2.14. Justificativa da necessidade da contratação

2.14.1. A reforma e ampliação da Creche Municipal Maximiano Fernandes e do Jardim de Infância Pequeno Príncipe é uma necessidade premente, que visa garantir um ambiente seguro, funcional e adequado para o desenvolvimento das atividades educacionais e de acolhimento das crianças. Considerando a complexidade e a especificidade dos serviços a serem realizados, é fundamental a contratação de uma empresa de engenharia especializada para a execução das obras.

2.14.2 A infraestrutura atual da Creche Municipal e do Jardim de Infância apresenta sinais de desgaste e inadequação para as atividades educativas. A realização de reformas é crucial para garantir a segurança e o conforto das crianças, professores e funcionários, proporcionando ambientes mais modernos, funcionais e adequados para o processo de ensino-aprendizagem.

2.14.3 A demanda por vagas na educação infantil tem aumentado consideravelmente no município, refletindo o crescimento populacional e a necessidade das famílias por serviços de qualidade. A ampliação das instalações é fundamental para acomodar um maior número de crianças, garantindo que todas tenham acesso à educação desde os primeiros anos de vida, contribuindo para a redução das desigualdades sociais.

2.14.4 Dessa forma, a contratação de uma empresa de engenharia especializada para a reforma e ampliação da Creche Municipal e do Jardim de Infância no Município de Matões do Norte/MA é



MATÕES DO NORTE / MA	
PROC.	19030022024
FLS.	269
RUB.	

uma ação estratégica e necessária para melhorar a qualidade da educação infantil, atender à demanda crescente por vagas e assegurar que as crianças tenham acesso a ambientes educacionais seguros e inclusivos. Essa iniciativa não apenas cumprirá obrigações legais, mas também promoverá o desenvolvimento social e econômico do município, beneficiando toda a comunidade.

2.15. Resultados almejados

2.15.1. A execução dos serviços de reforma e ampliação de creche e jardim de infância no município de Matões do Norte/MA busca alcançar resultados que melhorem significativamente a infraestrutura, a segurança, e a qualidade do ambiente escolar.

2.15.2 A reforma da creche visa além de modernizar e adequar as instalações físicas, visa com a ampliação das instalações acomodar um maior número de crianças e melhorar os ambientes de seus colaboradores, garantindo ambientes escolares mais funcionais, seguros e esteticamente agradáveis. Isso inclui a renovação de salas de aula, áreas de recreação, refeitórios, cozinhas, e banheiros, proporcionando um ambiente mais propício ao desenvolvimento infantil.

3. ESTIMATIVA DO VALOR DA CONTRATAÇÃO

3.1. Considerando que para a prestação dos serviços constantes neste instrumento não há variedade de soluções disponíveis, visto que a única opção é a contratação de empresa especializada, a pesquisa de se deu através de planilhas orçamentárias feitas em bancos de preços como SINAPI, SEIFRA, SCO, SBC E ORSE além de composições auxiliares, para fins de estimativa de valor da contratação constantes no projeto básico, portanto estima-se um valor R\$ 949.789,70 (novecentos e quarenta e nove mil, setecentos e oitenta e nove reais e setenta centavos).

4. ESTIMATIVA DO QUANTITATIVO

4.1. A demanda dos serviços previstos está no projeto básico, onde foram demonstrados os itens e quantitativos da contratação.

5. LEVANTAMENTO DE MERCADO

5.1. Conforme Projeto Básico já constante nos autos, para solução da necessidade administrativa, objeto do presente Estudo Técnico Preliminar, vislumbra-se possível, sob o aspecto técnico e econômico, a contratação de empresa especializada na realização dos serviços descritos;

5.2. Os valores de referência a foram obtidos através de planilhas orçamentárias com base em bancos de preços SINAPI, SEIFRA, SCO, SBC E ORSE além de composições auxiliares.

6. JUSTIFICATIVA TÉCNICA E ECONÔMICA DA SOLUÇÃO ESCOLHIDA



MATÕES DO NORTE / MA	
PROC.	19080022024
FLS.	270
RUB.	CP

6.1. Considerando a necessidade exposta ao longo deste ETP, além dos apontamentos já realizados, a solução mais adequada do ponto de vista técnico e econômico é a contratação de empresa que seja especializada para realização dos serviços descritos acima.

7. DESCRIÇÃO DA SOLUÇÃO

7.1. O objeto deste termo é a Contratação de empresa de engenharia especializada para execução dos serviços de Reforma e Ampliação de Creche Municipal e Jardim de Infância no Município de Matões do Norte/MA;

7.2. O licitante vencedor deverá começar a executar os serviços, mediante empenho prévio, no prazo máximo de 10 (dez) dias a contar da remessa do empenho da despesa ou da ordem de serviços;

7.3. Os insumos, máquinas e demais itens necessários para o referido serviço devem ser entregues diretamente no local, sendo de inteira responsabilidade da empresa contratada;

7.4. Todas as despesas necessárias para a realização do serviço, bem como para a entrega dos materiais, como fretes, equipamentos e ferramentas correrão por conta da contratada;

7.5. Na entrega, o responsável da CONTRATANTE irá avaliar, juntamente com o responsável da empresa contratada, se cada serviço foi realizado com as devidas especificações acordadas no contrato;

7.6. Caso os serviços estejam de acordo com as especificações, será assinado um termo de atesto na nota fiscal pelas partes contratantes, em duas vias, devendo uma via ficar com a empresa contratante e a outra com a empresa contratada;

7.7. O pagamento será realizado, após vistoria, num prazo máximo de 30 dias ou conforme cronograma físico financeiro;

7.8. A autorização de pagamento será feita pela autoridade competente, após este receber do servidor responsável a nota fiscal com o termo de atesto.

8. PARCELAMENTO DA CONTRATAÇÃO

8.1. Nos termos do art. 47, inciso II, da Lei Federal nº 14.133/2021, as licitações atenderão ao princípio do parcelamento, quando tecnicamente viável e economicamente vantajoso, na aplicação deste princípio, o § 1º do mesmo art. 47 estabelece que deverão ser considerados a responsabilidade técnica, o custo para a Administração de vários contratos frente às vantagens da redução de custos, com divisão do objeto em itens, e o dever de buscar a ampliação da competição e de evitar a concentração de mercado.

9. POSSÍVEIS PROVIDÊNCIAS PARA ADEQUAÇÃO

9.1. Não será necessário a adoção de providências pelo órgão previamente à celebração do contrato.



MATÕES DO NORTE / MA
 PROC. 1908.00.2202-4
 FLS. 271
 RUB.

10. CONTRATAÇÕES CORRELATAS/INTERDEPENDENTES

10.1. Não se faz necessária a realização de contratações correlatas e/ou interdependentes para a viabilidade e contratação desta demanda.

11. POSSÍVEIS IMPACTOS AMBIENTAIS

IMPACTO AMBIENTAL	MEDIDA DE TRATAMENTO
Geração de entulho para a reforma e ampliação da creche e do jardim de infância.	A contratada deverá adotar medidas de menor geração de entulhos, e, quando ocorrer fazer descarte em área própria para isso.

11.1. A Contratada deverá atender aos seguintes critérios de sustentabilidade para que não haja impactos no meio Ambiente.

11.2. Respeitar as Normas Brasileiras - NBR publicadas pela Associação Brasileira de Normas Técnicas sobre resíduos sólidos.

11.3. A CONTRATADA deverá obedecer às normas técnicas, de saúde, de higiene, conforto e de segurança do trabalho, de acordo com as normas do Ministério do Trabalho e Emprego.

11.4. Deverá prever soluções inovadoras na prestação de serviços de excelência, que resultem em sustentabilidade e eficiência. Adotar boas práticas de otimização de recursos/redução de desperdícios/menor poluição.

12. RISCOS DA CONTRATAÇÃO

RISCO	PROBABILIDADE DE OCORRÊNCIA	IMPACTO	AÇÃO PREVENTIVA	AÇÃO DE CONTINGÊNCIA
Questionamento excessivos na Concorrência	Baixa	Baixo	Definir as regras gerais da contratação de forma clara no Edital e em seus anexos	Republicação do Edital com correção dos itens alvos de impugnação.
Licitação deserta	Baixa	Médio	Definição de exigências técnicas compatíveis com o objeto a ser licitado	Republicação do Edital observando requisitos que poderiam ter provocado a desistência de possíveis empresas interessadas
Contratada se recusar a assinar o contrato	Baixa	Alto	Definir punição no edital para empresa adjudicada que não assinar o contrato dentro do prazo estipulado	Adjudicar novo fornecedor ou promover nova contratação
Incapacidade da empresa vencedora em executar o contrato	Baixa	Alto	Exigir documentação comprovatória que a licitante já prestou serviços semelhante ao contratado, ao menos	Gestão/Fiscalização do contrato com aplicação de sanções previstas quando ocorrer alguma falha contratual e, em



PREFEITURA
MUNICIPAL DE

MATÕES DO NORTE

PREFEITURA MUNICIPAL DE MATÕES DO NORTE/MA
CNPJ Nº 01.612.831/0001-87
AV. DR. ANTÔNIO SAMPAIO, 100 - CENTRO, CEP: 65.468-000
SECRETARIA MUNICIPAL DE EDUCAÇÃO, CULTURA, ESPORTE E LAZER

MATÕES DO NORTE / MA
PROC. 19.03.00-2/2024
FLS. 272
RUB. 02

			50%. - Exigir o nível máximo de garantia contratual permitido em lei com vistas a assegurar o compromisso da empresa na prestação adequada dos serviços.	último caso, cancelar contrato e adjudicar novo fornecedor ou promover nova contratação.
Falta de capacidade financeira da empresa para executar os serviços	Média	Alto	Habilitação financeira conforme Lei nº 14.133/2021.	Adjudicar novo fornecedor ou promover nova contratação e aplicação de sanções
Falência da empresa vencedora	Baixa	Alto	Exigir requisitos habilitatórios relativos à qualificação econômica – financeira. - Exigir garantia contratual, conforme Lei nº 14.133/2021	Adjudicar novo fornecedor ou promover nova contratação
Fornecimentos de materiais e equipamentos sem qualidade	Média	Alto	Exigência de prova gráfica e controle prévio à utilização dos produtos.	Devolução dos materiais de baixa qualidade e aplicação de sanções

13. DECLARAÇÃO DE VIABILIDADE

14.1. A área demandante, isoladamente ou em conjunto com outros setores, declara, de forma conclusiva, que a pretendida contratação é:

Adequada ao atendimento da necessidade a que se destina.

Justificativa: Pelo exposto, vê-se que a melhor solução será através da contratação dos serviços a serem realizados por empresa especializada.

14.2. Previsão no Plano Anual de Contratações - PAC:

14.2.1. A contratação não foi prevista no plano anual de aquisições/serviços, uma vez que o referido PCA está sendo elaborado pelo órgão.

14.2.2. Ademais, destaca-se que a demanda foi apresentada no DFD nº 1908002/2024 e aprovada por meio do despacho da Autoridade competente.

14. RELAÇÃO DE ANEXOS DO ETP

14.1. não há.



CONCORRÊNCIA Nº XXX/2024
ANEXO III
MODELO DE PROPOSTA

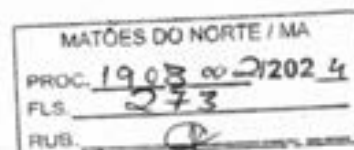

CONCORRÊNCIA Nº XXX/2024
Proposta Comercial

Item	Descrição	Valor Total
1	Contratação de empresa de engenharia especializada para execução dos serviços de Reforma e Ampliação de Creche Municipal e Jardim de Infância no Município de Matões do Norte/MA	R\$ xx,xx

***OBS: Apresentar juntamente com a proposta a planilha orçamentária e demais detalhamentos solicitados no item 9.18.3 do edital referente ao item arrematado, devidamente preenchidos com os valores readequados ao último lance ofertado.

Expresso concordância quanto à adequação do projeto que integrar o edital de licitação e as alterações contratuais sob alegação de falhas ou omissões em qualquer das peças, orçamentos, plantas, especificações, memoriais e estudos técnicos preliminares do projeto, não poderão ultrapassar, no total, 10% (dez por cento) do valor integral do contrato, computando-se esse percentual para verificação do limite previsto no art. 125 da Lei Federal n.º 14.133/21.

Demais condições e especificações conforme o edital.

- a) Se vencedora, na qualidade de representante legal, assinará o contrato, o(a) Sr(a). (nome completo), brasileiro(a), estado civil (casado), profissão (representante comercial), portador(a) da cédula de identidade RG nº (número completo), inscrito(a) no CPF sob o nº (número completo), residente e domiciliado(a) no (endereço completo)
- b) Para contato comercial: Responsável/Representante Legal (nome completo): xxxx, Telefone Fixo nº: (xx) xxxx-xxxx, Telefone Celular nº: (xx) xxxxx-xxxx, E-mail: xxxx@xxx.xxx.xx

xxxxxxxxxxxx, xx de xxxxxx de 2024

Nome do representante

Razão Social da Empresa/Líder do Consórcio

CNPJ

Obs. A proposta poderá ser feita em folha timbrada com o nome da empresa.



PREFEITURA
MUNICIPAL DE

MATÕES DO NORTE

PREFEITURA MUNICIPAL DE MATÕES DO NORTE/MA
CNPJ Nº 01.612.831/0001-87
AV. DR. ANTÔNIO SAMPAIO, 100 - CENTRO, CEP: 65.468-000
SECRETARIA MUNICIPAL DE EDUCAÇÃO, CULTURA, ESPORTE E LAZER

CONCORRÊNCIA Nº XXX/2024
ANEXO IV

MATÕES DO NORTE / MA	
PROC.	19.08.00.0/2024
FLS.	274
RUB.	CP

ATESTADO DE VISITA TÉCNICA

Visando dar atendimento às disposições contidas em edital de licitação sob o nº XXX/2024, na modalidade Concorrência, ATESTO que nesta data, o Sr(ª) (QUALIFICAR), inscrito no CREA/(SIGLA) ou RG sob o n.º (Nº DA INSCRIÇÃO), tendo se apresentado na qualidade representante da empresa (RAZÃO SOCIAL DA EMPRESA), inscrita no CNPJ sob o nº (Nº DO CNPJ), obteve ciência de todos os documentos e meios disponíveis para a implementação dos serviços, informações, condições ambientais, bem como as dificuldades para o cumprimento das obrigações decorrentes do objeto da presente licitação.

(LOCAL E DATA)

(Fiscal)



PREFEITURA
MUNICIPAL DE

MATÕES DO NORTE

PREFEITURA MUNICIPAL DE MATÕES DO NORTE/MA
CNPJ Nº 01.612.831/0001-87
AV. DR. ANTÔNIO SAMPAIO, 100 - CENTRO, CEP: 65.468-000
SECRETARIA MUNICIPAL DE EDUCAÇÃO, CULTURA, ESPORTE E LAZER

CONCORRÊNCIA Nº XXX/2024

MATÕES DO NORTE / MA	
PROC.	1908002024
FLS.	275
RUB.	1

ANEXO V

MODELO DE DECLARAÇÃO DE RENÚNCIA À VISITA TÉCNICA

Visando dar atendimento às disposições contidas em edital de licitação sob o nº XXX/2024, na modalidade **Concorrência**, **ATESTO** que o Sr(ª) (**QUALIFICAR**), inscrito no CREA/(SIGLA) ou RG sob o n.º (**Nº DA INSCRIÇÃO**), na qualidade de representante legal da empresa (**RAZÃO SOCIAL DA EMPRESA**), inscrita no CNPJ sob o nº (**Nº DO CNPJ**), declara, que renuncia à Visita Técnica aos locais para a prestação dos serviços constantes do objeto do Edital da **Concorrência nº XXX/2024**, e que o quadro técnico da empresa tomou conhecimento das reais condições de execução dos serviços das peculiaridades inerentes a eles, bem como coletaram informações de todos os dados e elementos necessários à perfeita elaboração da proposta comercial, responsabilizando-se por manter as garantias que vincularem nossa proposta ao presente processo licitatório, em nome da empresa que represento.

(LOCAL E DATA)

ASSINATURA

NOME DO REPRESENTANTE LEGAL

CPF



MATÕES DO NORTE / MA	
PROC.	1908002/2024
FLS.	276
RUB.	9

CONCORRÊNCIA Nº XXX/2024
ANEXO VI

MINUTA DE CONTRATO

CONTRATO ADMINISTRATIVO Nº _____/_____
QUE CELEBRAM O MUNICÍPIO DE MATÕES DO NORTE E (RAZÃO SOCIAL), COMO ABAIXO SE DECLARA.

Por este instrumento particular, o MUNICÍPIO DE MATÕES DO NORTE, ESTADO DO MARANHÃO, por meio do _____ [órgão da Administração Direta], ou _____ a(o) [entidade da Administração Indireta] com sede na _____, a seguir denominado CONTRATANTE, representado pelo [autoridade administrativa competente para firmar o contrato], inscrito no CPF nº _____, e a sociedade _____, estabelecida na _____ [endereço da sociedade CONTRATADA], inscrita no Cadastro Nacional de Pessoas Jurídicas – CNPJ sob o nº _____, a seguir denominada CONTRATADA, neste ato representada por _____ [representante da sociedade CONTRATADA], inscrito no CPF nº _____, têm justo e acordado o presente Contrato Nº _____, decorrente da licitação Concorrência nº XXX/2024, formalizada nos autos do processo administrativo nº 1908002/2024, em observância às disposições da Lei nº 14.133, de 1º de abril de 2021, Decreto Municipal nº 071/2023 e demais legislações aplicáveis, resolvem celebrar o presente Termo de Contrato, decorrente da CONCORRÊNCIA Nº XXX/2024, mediante as cláusulas e condições a seguir enunciadas.

1. OBJETO

1.1 O presente contrato tem por objeto a Contratação de empresa de engenharia especializada para execução dos serviços de Reforma e Ampliação de Creche Municipal e Jardim de Infância no Município de Matões do Norte/MA, devendo ser executado de acordo com as especificações do Edital de Licitação, Anexos e Proposta apresentada a qual segue em anexo ao presente contrato, bem como o cronograma físico-financeiro.

1.2 O regime de execução será por empreitada por preço global.

1.3 Os preços que compõe a planilha orçamentária, a qual segue em anexo ao presente contrato, foram propostos pela contratada conforme descrito na tabela abaixo.

1.4 Objeto da contratação:

Item	Descrição	Valor Total
1	Contratação de empresa de engenharia especializada para execução dos serviços de Reforma e Ampliação de Creche Municipal e Jardim de Infância no Município de Matões do Norte/MA	R\$ xx,xx



PREFEITURA
MUNICIPAL DE

MATÕES DO NORTE

PREFEITURA MUNICIPAL DE MATÕES DO NORTE/MA
CNPJ Nº 01.612.831/0001-87
AV. DR. ANTÔNIO SAMPAIO, 100 - CENTRO, CEP: 65.468-000
SECRETARIA MUNICIPAL DE EDUCAÇÃO, CULTURA, ESPORTE E LAZER

MATÕES DO NORTE / MA	
PROC.	1908 002/2024
FLS.	277
RUB.	

2. PRAZOS DE EXECUÇÃO, VIGÊNCIA E PRORROGAÇÃO

2.1 O prazo de execução do presente contrato é de 120 (cento e vinte) dias, iniciando no dia xx/xx/xxxx e tendo por termo final o dia xx/xx/xxxx.

2.2 A vigência do presente contrato se inicia na data da assinatura e terá vigência de 06 (seis) meses.

2.3 O prazo de vigência será automaticamente prorrogado, desde que justificadamente, por meio de simples apostila, quando o objeto não for concluído no período firmado acima, ressalvadas as providências cabíveis no caso de culpa do contratado, previstas neste instrumento.

3. MODELOS DE GESTÃO CONTRATUAL

3.1 O modelo de gestão contratual será disciplinado pelo Decreto Municipal nº 071/2023, e está detalhado no Anexo II do edital, o qual faz parte deste contrato independentemente de transcrição.

4. SUBCONTRATAÇÃO

4.1 É vedada a subcontratação total do objeto ou das parcelas do objeto da contratação que foram exigidas nas condições de habilitação técnica.

4.2 É admitida subcontratação parcial do objeto nas seguintes condições:

4.2.1 Nos serviços discriminados em orçamento cujo BDI reduzido foi aplicado.

4.2.2 Nos serviços discriminados em orçamento cujo BDI integral foi aplicado, desde que solicitada pela contratada e autorizada pela fiscalização, e que não contrarie o item 4.1.

4.2.2.1 No caso previsto no subitem acima, deve ser avaliada a redução do BDI.

4.2.3 O total das subcontratações deve estar limitado a 25% (vinte e cinco por cento) do valor total objeto.

4.3 A subcontratação parcial do objeto deverá ser solicitada por escrito e aprovada previamente pela contratante.

4.4 Em caso de autorização de subcontratação parcial do objeto, fica a subcontratada obrigada a apresentar previamente à autorização, os documentos comprobatórios que comprove sua idoneidade, habilitação jurídica, regularidade fiscal e a qualificação técnica necessária à execução da parcela da obra ou do serviço subcontratado, os quais serão avaliados pela fiscalização.

4.5 Caso a qualificação técnica da empresa for fator preponderante para sua contratação, e a subcontratação for admitida, será exigido o cumprimento dos mesmos requisitos por parte do subcontratado.

4.6 A contratada permanecerá solidariamente responsável pelo cumprimento de todas as condições ajustadas no contrato e no edital.

4.7 A subcontratação não exime a contratada de suas obrigações perante a execução do objeto da presente licitação, permanecendo também como corresponsável perante os serviços executados pela subcontratada.

4.8 Permanece a responsabilidade integral da contratada pela perfeita execução contratual, cabendo-lhe realizar a supervisão e coordenação das atividades das subcontratadas, bem como responder perante a contratante pelo rigoroso cumprimento das obrigações contratuais, inclusive sobre as parcelas subcontratadas.



PREFEITURA
MUNICIPAL DE

MATÕES DO NORTE

PREFEITURA MUNICIPAL DE MATÕES DO NORTE/MA
CNPJ Nº 01.612.831/0001-87
AV. DR. ANTÔNIO SAMPAIO, 100 - CENTRO, CEP: 65.468-000
SECRETARIA MUNICIPAL DE EDUCAÇÃO, CULTURA, ESPORTE E LAZER

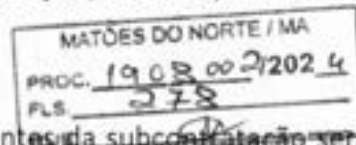

4.9 Quaisquer atrasos e descumprimentos contratuais decorrentes da subcontratação serão imputados exclusivamente à contratada e poderão sujeitá-la às sanções contratuais.

4.10 A contratada e as subcontratadas responderão por infrações de postura ou de normas, violação de direitos trabalhistas e previdenciários, acidentes de trabalho ou danos a terceiros ocorridos durante a execução do contrato, não podendo ser imputada à contratante qualquer responsabilidade.

4.11 Será vedada a subcontratação de pessoa física ou jurídica, se aquela ou os dirigentes desta mantiverem vínculo de natureza técnica, comercial, econômica, financeira, trabalhista ou civil com dirigente do órgão ou entidade contratante ou com agente público que desempenhe função na contratação ou atue na fiscalização ou na gestão do contrato, ou se deles forem cônjuge, companheiro ou parente em linha reta, colateral, ou por afinidade, até o terceiro grau.

5. PREÇO

5.1 O presente contrato é firmado pelo preço total de R\$ xx.xxx,xx (POR EXTENSO), cujos valores unitários se encontram discriminados na proposta de preços apresentada pela contratada a qual seguem em anexo ao presente contrato.

5.2 No valor acima deverão estar computados todos os valores necessários para a execução do objeto, tais como tributos, encargos diretos e indiretos, encargos trabalhistas, previdenciários, fiscais, comerciais, taxas e tarifas, fretes, seguros, materiais, custos inerentes à aquisição, transporte e armazenamento e outros necessários ao cumprimento integral do objeto da contratação.

6. CRITÉRIOS DE PAGAMENTO

6.1 Recebida a nota fiscal ou documento de cobrança equivalente, correrá o prazo de até 30 (trinta) dias úteis para a liquidação da despesa.

6.2 O pagamento será efetuado no prazo de até 30 (trinta) dias úteis contados da finalização da liquidação da despesa.

6.2.1 Os pagamentos serão realizados com base nos serviços efetivamente executados e medidos, conforme cronograma físico-financeiro contratual.

6.2.2 Só serão medidos os serviços efetivamente concluídos.

6.2.3 Para efeito de medição e de faturamento, relativo aos serviços executados, deverá ser considerado o cumprimento do avanço das etapas construtivas definidas no cronograma físico-financeiro, que será peça integrante do contrato.

6.2.4 A sistemática de medição e pagamento será associada à execução de etapas de cronograma físico-financeiro vinculadas ao cumprimento de metas de resultado, vedada a adoção de sistemática de remuneração orientada por preços unitários ou referenciada pela execução de quantidades de itens unitários.

6.2.5 A solicitação de medição deverá ser enviada através de e-mail para fiscalização conforme modelo padrão, contendo os seguintes documentos: planilha de medição editável, planilha de atingimento do cronograma físico-financeiro, relação de funcionários do período.

6.2.6 A vistoria será agendada pela fiscalização em até 05 (cinco) dias úteis do recebimento da solicitação, sendo recomendável a presença do responsável técnico da Contratada.

6.2.7 A periodicidade deverá ser mensal, a contar da data de início da execução do objeto.



PREFEITURA
MUNICIPAL DE

MATÕES DO NORTE

PREFEITURA MUNICIPAL DE MATÕES DO NORTE/MA
CNPJ Nº 01.612.831/0001-87
AV. DR. ANTÔNIO SAMPAIO, 100 - CENTRO, CEP: 65.468-000
SECRETARIA MUNICIPAL DE EDUCAÇÃO, CULTURA, ESPORTE E LAZER

MATÕES DO NORTE / MA	
PROC.	19 03 00 2/202 4
FLS.	279
RLIB.	

- 6.3 Para os fins de liquidação, será observado o disposto no art. 63 da Lei nº 4.320, de 17 de março de 1964, certificando-se do adimplemento da obrigação do contratado nos prazos e forma previstos no contrato.
- 6.4 Para as contratações decorrentes de despesas cujos valores não ultrapassem o limite de que trata o inciso II do art. 75 da Lei nº 14.133/2021 e quando os credores sejam microempresa, empresa de pequeno porte, agricultor familiar, produtor rural pessoa física, microempreendedor individual e sociedade cooperativa dentro dos limites do art. 3º, inciso II, da Lei Complementar nº 123/2006, os prazos que trata os itens 6.1 e 6.2 serão reduzidos pela metade.
- 6.5 Por ocasião dos pagamentos deverá ser apresentado:
- 6.5.1 Fatura discriminada, calculada em função dos serviços efetivamente executados, devidamente atestados pelo(s) Fiscal(is) do contrato.
- 6.5.2 As condições de pagamento e retenção serão conforme legislação vigente, do Decreto Municipal nº 071/2023.
- 6.6 A Contratante quando do pagamento à Contratada procederá à retenção do Imposto de Renda (IR), da Instrução Normativa RFB nº 1.234, de 11 de janeiro de 2012.
- 6.6.1 A Contratada deverá emitir as notas fiscais em observância às regras de retenção estabelecidas nas legislações mencionadas, sob pena de não aceitação pela contratante.
- 6.7 O pagamento para o serviço de administração local da obra deverá ser proporcional ao desenvolvimento da obra no período analisado, considerando o cronograma apresentado pela contratada como referência e aceito pela fiscalização.
- 6.8 O prazo para a liquidação ou pagamento poderá ser prorrogado em situação excepcional devidamente justificada ou suspenso quando a contratada não apresentar todos os documentos previstos no instrumento convocatório e/ou no contrato.
- 6.9 O prazo para a solução, pelo contratado, de inconsistências na execução do objeto ou de saneamento da nota fiscal ou de instrumento de cobrança equivalente, verificadas pela Administração durante a análise prévia à liquidação de despesa, não será computado para os fins de que trata os itens 6.1 e 6.4.
- 6.10 No caso de divergência entre a planilha de medição e o faturamento ou na constatação de falta de documentação, por ato administrativo motivado da unidade responsável, o contratado deve ser notificado a proceder a regularização, sob pena do não recebimento da fatura até que seja sanada a irregularidade.
- 6.11 Na hipótese de estado de calamidade, caso fortuito ou força maior que impeça a liquidação ou o pagamento da despesa, o prazo para o pagamento será suspenso até a sua regularização, devendo ser mantida a posição da ordem cronológica que a despesa originalmente estava inscrita.
- 6.12 No caso de insuficiência de recursos financeiros disponíveis para quitação integral da obrigação, poderá haver pagamento parcial do crédito, permanecendo o saldo remanescente na mesma posição da ordem cronológica.
- 6.13 Após o prazo para pagamento e não tendo ocorrido, incidirá sobre o valor faturado cláusula de atualização monetária baseada na média aritmética simples do Índice Nacional de Preços ao Consumidor (INPC) da Fundação Instituto Brasileiro de Geografia e Estatística (IBGE) e Índice Geral de Preços – Disponibilidade Interna (IGP-DI) da Fundação Getúlio Vargas (FGV), proporcional aos dias em atraso.
- 6.14 Previamente ao pagamento, a Administração verificará a manutenção das condições exigidas para a habilitação na licitação.



PREFEITURA
MUNICIPAL DE

MATÕES DO NORTE

PREFEITURA MUNICIPAL DE MATÕES DO NORTE/MA
CNPJ Nº 01.612.831/0001-87
AV. DR. ANTÔNIO SAMPAIO, 100 - CENTRO, CEP: 65.468-000
SECRETARIA MUNICIPAL DE EDUCAÇÃO, CULTURA, ESPORTE E LAZER

MATÕES DO NORTE / MA	
PROC.	19 03 002/2024
FLS.	280
RUB.	CP

- 6.14.1 A eventual perda das condições de que trata este item não enseja, por si, retenção de pagamento pela Administração.
- 6.14.2 Verificadas quaisquer irregularidades que impeçam o pagamento, a Administração notificará o fornecedor contratado para que regularize a sua situação.
- 6.14.3 A permanência da condição de irregularidade, sem a devida justificativa ou com justificativa não aceita pela Administração, pode culminar em rescisão contratual, sem prejuízo da apuração de responsabilidade e da aplicação de penalidades cabíveis, observado o contraditório e a ampla defesa.
- 6.14.4 É facultada a retenção dos créditos decorrentes do contrato, até o limite dos prejuízos causados à Administração Pública e das multas aplicadas, nos termos do inciso IV do art. 139 da Lei nº 14.133, de 2021.
- 6.15 Os preços propostos serão considerados fixos, ressalvadas as hipóteses de admissibilidade de reajuste previstos na Lei nº 14.133/21.

7. REAJUSTE

- 7.1 Os preços inicialmente contratados são fixos e irrealizáveis no prazo de um ano contado da data do orçamento estimado e serão concedidos nos moldes da Lei nº 14.133/2021.
- 7.2 Após o interregno de um ano, os preços iniciais serão reajustados, mediante a aplicação, pelo contratante do Índice Nacional de Custo da Construção - INCC, exclusivamente para as obrigações iniciadas e concluídas após a ocorrência da anualidade, devendo ser aplicado a fórmula a seguir:

$$SR = S (i12 / i0)$$

$$R = SR - S$$

i12 = índice INCC-DI/FGV do 12º mês após orçamento.

i0 = índice INCC-DI/FGV do mês do orçamento.

S = Saldo de contrato após medição referente ao 12º do orçamento conforme cronograma físico-financeiro.

SR = Saldo reajustado

R = valor do reajuste

- 7.3 Nos reajustes subsequentes ao primeiro, o interregno mínimo de um ano será contado a partir dos efeitos financeiros do último reajuste.
- 7.4 No caso de atraso ou não divulgação do(s) índice(s) de reajustamento, o contratante pagará ao contratado a importância calculada pela última variação conhecida, liquidando a diferença correspondente tão logo seja(m) divulgado(s) o(s) índice(s) definitivo(s).
- 7.4.1 Fica o Contratado obrigado a apresentar memória de cálculo referente ao reajustamento de preços do valor remanescente, sempre que este ocorrer.
- 7.5 Nas aferições finais, o(s) índice(s) utilizado(s) para reajuste será(ão), obrigatoriamente, o(s) definitivo(s).
- 7.6 Caso o(s) índice(s) estabelecido(s) para reajustamento venha(m) a ser extinto(s) ou de qualquer forma não possa(m) mais ser utilizado(s), será(ão) adotado(s), em substituição, o(s) que vier(em) a ser determinado(s) pela legislação então em vigor.
- 7.7 Na ausência de previsão legal quanto ao índice substituto, as partes elegerão novo índice oficial, para reajustamento do preço do valor remanescente, por meio de termo aditivo.



PREFEITURA
MUNICIPAL DE

MATÕES DO NORTE

PREFEITURA MUNICIPAL DE MATÕES DO NORTE/MA
CNPJ Nº 01.612.831/0001-87
AV. DR. ANTÔNIO SAMPAIO, 100 - CENTRO, CEP: 65.468-000
SECRETARIA MUNICIPAL DE EDUCAÇÃO, CULTURA, ESPORTE E LAZER

MATÕES DO NORTE / MA	
PROC.	1908002/2024
FLS.	281
RUB.	

7.8 O reajuste será realizado por apostilamento.

8. OBRIGAÇÕES DA CONTRATANTE

8.1 Exigir o cumprimento de todas as obrigações assumidas pelo Contratado, de acordo com o contrato e seus anexos.

8.2 Receber o objeto no prazo e condições estabelecidas no edital, seus anexos e neste contrato.

8.3 Notificar a contratada, por escrito, sobre imperfeições, falhas ou irregularidades constatadas na prestação dos serviços para que sejam adotadas as medidas corretivas necessárias.

8.4 Acompanhar e fiscalizar a execução do contrato e o cumprimento das obrigações pelo Contratado.

8.5 Proporcionar condições para que a contratada possa desempenhar seus serviços dentro das normas do edital.

8.6 Participar ativamente das sistemáticas de supervisão, acompanhamento e controle de qualidade dos serviços.

8.7 Comunicar a empresa para emissão de Nota Fiscal no que pertine à parcela incontroversa da execução do objeto, para efeito de liquidação e pagamento, quando houver controvérsia sobre a execução do objeto, quanto à dimensão, qualidade e quantidade, conforme o art. 143 da Lei nº 14.133/2021.

8.8 Efetuar o pagamento ao Contratado do valor correspondente à execução do objeto, no prazo, forma e condições estabelecidos no presente contrato e no edital.

8.9 Aplicar ao Contratado as sanções previstas na lei e neste contrato.

8.10 Prestar as informações e os esclarecimentos que venham a ser solicitados pela contratada.

8.11 Explicitamente emitir decisão sobre todas as solicitações e reclamações relacionadas à execução do presente contrato, ressalvados os requerimentos manifestamente impertinentes, meramente protelatórios ou de nenhum interesse para a boa execução do ajuste.

8.11.1 A Administração terá o prazo de 01 (um) mês, a contar da data do protocolo do requerimento para decidir, admitida a prorrogação motivada, por igual período.

8.12 Responder eventuais pedidos de reestabelecimento do equilíbrio econômico-financeiro feitos pelo contratado no prazo máximo de 45 dias úteis.

8.13 A Administração não responderá por quaisquer compromissos assumidos pelo Contratado com terceiros, ainda que vinculados à execução do contrato, bem como por qualquer dano causado a terceiros em decorrência de ato do Contratado, de seus empregados, prepostos ou subordinados.

8.14 Demais obrigações conforme Decreto Municipal nº 071/2023.

9. OBRIGAÇÕES DA CONTRATADA

9.1 Executar o objeto contratado, conforme as condições prescritas no presente edital e seus anexos, projetos, planilha orçamentária, memorial descritivo, cronograma e de acordo com as especificações e termos mencionados na proposta.

9.2 Em caso de divergência, sempre deverá ser avisado o fiscal para análise, em tempo hábil, de forma a não impactar no prazo de execução do objeto.

9.3 Fornecer e utilizar toda a competente e indispensável mão-de-obra habilitada, atendidas todas as exigências legais pertinentes, tais como trabalhistas, inclusive no que se refere às normas de



PREFEITURA
MUNICIPAL DE

MATÕES DO NORTE

PREFEITURA MUNICIPAL DE MATÕES DO NORTE/MA
CNPJ Nº 01.612.831/0001-87
AV. DR. ANTÔNIO SAMPAIO, 100 - CENTRO, CEP: 65.468-000
SECRETARIA MUNICIPAL DE EDUCAÇÃO, CULTURA, ESPORTE E LAZER

PROC.	1908002/2024
FLS.	282
RUB.	

segurança no trabalho e previstas na legislação específica, encargos sociais, tributários, previdenciários, fundiários e demais que incidam ou venham a incidir sobre o objeto da presente licitação, por mais especiais que sejam e mesmo que aqui não mencionadas, para com as quais ficará única e exclusivamente responsabilizada.

9.4 Deverá possuir equipe técnica multidisciplinar com profissionais habilitados e experientes nas suas áreas de atuação.

9.5 A contratante poderá exigir da contratada a substituição do responsável técnico e de qualquer outro profissional, desde que verifique falhas que comprometam a estabilidade e a qualidade do empreendimento, inobservância dos respectivos projetos e das especificações constantes do Memorial Descritivo, bem como atrasos parciais do cronograma físico que impliquem prorrogação do prazo final da obra ou que apresentem hábitos de conduta nociva à boa administração.

9.5.1 A substituição de qualquer profissional deverá ser processada, no máximo, 5 (cinco) dias úteis após a comunicação, por escrito, da fiscalização.

9.6 Prezar pela perfeita execução dos serviços, submetendo-se à fiscalização designada pelo Contratante.

9.7 Iniciar a execução do objeto conforme data de início da execução constante no instrumento contratual ou na Ordem de Serviço.

9.8 Repor no prazo máximo de 24 (vinte e quatro) horas todo e qualquer bem da Administração e/ou de terceiros que vier a ser danificado ou extraviado, em razão da execução do objeto da presente licitação.

9.9 A contratada está obrigada à plena e incondicional observância de todas as normas legais vigentes no país, bem como responsabilizar-se pela segurança e boa qualidade dos serviços executados e pela sinalização nos locais das obras, que deverá seguir as normas do trânsito, segurança de terceiros e usuários durante a execução dos serviços.

9.10 Ceder o direito de propriedade patrimonial e intelectual dos produtos desenvolvidos, inclusive sobre as eventuais adequações e atualizações que vierem a ser realizadas.

9.11 Devido aos direitos autorais da documentação produzida e congêneres, e de todos os demais produtos gerados na execução do contrato, inclusive aqueles produzidos por terceiros subcontratados, ficando proibida a sua utilização sem que exista autorização expressa da contratante, sob pena de multa, sem prejuízo das sanções civis e penais cabíveis.

9.12 Caso a contratada realize execução de serviços aos sábados, domingos e feriados deverá informar e apresentar relação de funcionários, com nome e número do RG, que estarão presentes, no mínimo 24 (vinte e quatro) horas de antecedência para a fiscalização.

9.13 Para a correta execução do projeto, deverá apurar a necessidade de elaboração de projetos, cabe levantar qualquer medida ou projeto que permita a perfeita execução, utilização e acessibilidade ao equipamento público.

9.14 Apresentar para fiscalização propostas de soluções, embasadas em normas e afins, para análise e aprovação, de problemas relacionados à execução do objeto contratado.

9.15 Responder - com aviso de recebimento e por escrito - as Solicitações de Providências, esclarecimentos, dúvidas e afins encaminhadas pela contratante, no prazo máximo de 05 (cinco) dias úteis.

9.16 Responder - com aviso de recebimento e por escrito - as Notificações Extrajudiciais no prazo máximo de 05 (cinco) dias úteis.



PREFEITURA
MUNICIPAL DE

MATÕES DO NORTE

PREFEITURA MUNICIPAL DE MATÕES DO NORTE/MA
CNPJ Nº 01.612.831/0001-87
AV. DR. ANTÔNIO SAMPAIO, 100 - CENTRO, CEP: 65.468-000
SECRETARIA MUNICIPAL DE EDUCAÇÃO, CULTURA, ESPORTE E LAZER

PROC.	19.08.00.2/2024
FLS.	283
RUB.	

- 9.17 As situações decorrentes de ações da Contratada que demandem correção ou atuação emergencial deverão ser atendidas prontamente, assim que verificado o fato.
- 9.18 As impropriedades apontadas pelo Contratante, ou, eventualmente por algum órgão gerenciador ou órgãos de aprovação, fiscalização e controle serão respondidas pela Contratada sem custo adicional para o Contratante.
- 9.19 Quando necessário, manter contato com as repartições competentes, a fim de obter as aprovações dos materiais e serviços a serem executados, bem como fazer os pedidos de ligações e inspeções.
- 9.20 Quando necessário a contratada deverá promover reuniões com a fiscalização.
- 9.21 Determinar e orientar seu quadro de funcionários, para que cumpram todas as instruções com ordem, eficiência e presteza; bem como cumpram os procedimentos de segurança estabelecidos, assim como os manter devidamente uniformizados e identificados durante a execução dos serviços contratados.
- 9.22 A contratada se responsabilizará ainda, por qualquer ônus causado à contratante, direta ou indiretamente, decorrentes do não cumprimento das disposições normativas constantes ou referidas no Edital. Para tal, deverá adotar soluções técnicas que ofereçam segurança e a proteção contra roubos, furtos e vandalismo na execução dos serviços.
- 9.23 Comunicar ao fiscal do contrato, tempestivamente, qualquer ocorrência anormal ou acidente que se verifique no local dos serviços.
- 9.24 Não incorrer na paralisação, suspensão ou inexecução de serviços sem anuência prévia da Contratante.
- 9.25 É a contratada obrigada ao pagamento das multas que sejam impostas pelas autoridades, em razão do descumprimento de leis, regulamentos e posturas referentes aos serviços contratados.
- 9.26 Prestar, ao contratante, sempre que necessário ou por esta solicitado, esclarecimentos e informações acerca dos serviços a serem executados e materiais a serem empregados, fornecendo toda e qualquer orientação que possa ser dada para acompanhamento e apreciação dos mesmos.
- 9.27 Designar à fiscalização, pelo menos 01 (um) preposto para o acompanhamento da execução contratual, informando telefone, local e demais meios de contato deste, bem como para comunicação, por parte do Contratante, das falhas porventura constatadas na prestação dos serviços.
- 9.27.1 O profissional responsável deverá efetuar, além dos serviços de acompanhamento da execução dos serviços, o acompanhamento das inspeções realizadas pela Fiscalização.
- 9.27.2 Deverá ser assegurada a sua disponibilidade para contato durante todo o período de execução do objeto.
- 9.28 Comprovar através de ensaios tecnológicos a qualidade dos materiais aplicados na execução do objeto em atendimento às normas técnicas vigentes, projetos, memoriais e especificações técnicas.
- 9.29 Documentos a serem apresentados preferencialmente na primeira semana de execução do contrato, sendo imprescindíveis para a primeira medição:
- 9.29.1 Relação dos integrantes da equipe técnica que ficarão responsabilizados pela execução dos projetos, definindo a distribuição de atribuições de cada membro, com o número de registro do profissional no CREA ou CAU ou outro conselho regional legalmente habilitado.
- 9.29.2 Relação das Subcontratadas se for o caso.
- 9.29.3 Providenciar a ART ou RRT ou outro documento emitido por um conselho regional ao qual a empresa esteja vinculada que comprove que o serviço possui um responsável legalmente



PREFEITURA
MUNICIPAL DE

MATÕES DO NORTE

PREFEITURA MUNICIPAL DE MATÕES DO NORTE/MA
CNPJ Nº 01.612.831/0001-87
AV. DR. ANTÔNIO SAMPAIO, 100 - CENTRO, CEP: 65.468-000
SECRETARIA MUNICIPAL DE EDUCAÇÃO, CULTURA, ESPORTE E LAZER

PROC.	1908 00 2/202 4
FLS.	284
RUB.	2

habilitado, relativo à execução do objeto contratado, onde deverá constar o nome e a inscrição junto ao CREA/CAU ou de outro conselho regional, legalmente habilitado, ao qual a empresa esteja vinculada, de todos os responsáveis técnicos.

9.29.3.1 Caso o responsável Técnico não faça parte do quadro técnico na Certidão de Registro de Pessoa Jurídica (empresa licitante) no momento da licitação, após assinatura do contrato deverá ser apresentada à fiscalização esta certidão atualizada para comprovar que o responsável técnico pela obra também é responsável / quadro técnico pela empresa durante o prazo de execução do objeto contratado.

9.29.4 Declaração emitida pelo contratado, atestando que esta não possui em seu quadro societário servidor público da ativa, ou empregado de empresa pública ou de sociedade de economia mista, do órgão celebrante.

9.29.5 A substituição de qualquer dos profissionais constantes da relação e integrantes da equipe técnica somente poderá ocorrer com a prévia anuência do contratante.

9.29.6 Declaração da destinação dos resíduos gerados da construção e demolição, que descreva que tal destino se encontra em conformidade com os princípios, diretrizes e dispositivos previstos na legislação federal, estadual, distrital e municipal.

9.29.7 Número da matrícula CNO aberta.

9.30 Instalações e organização de canteiro de obra e administração local:

9.30.1 A contratada será responsável pela organização e boa ordem dos trabalhos, devendo manter o local da obra e seu entorno limpos, e os materiais em uso e resíduos organizados.

9.30.2 A segurança da obra é de responsabilidade da contratada, não cabendo à contratante qualquer responsabilidade sobre furtos ou roubos durante a execução da obra.

9.30.3 Dispor de profissional habilitado pela responsabilidade de execução para acompanhamento da obra e de mestre de obras ou encarregado geral pela execução.

9.30.4 Deverá dispor de máquinas e ferramentas necessárias à realização dos serviços, sendo ainda de sua responsabilidade a guarda dos mesmos.

9.30.5 A contratada é inteiramente responsável pelos serviços médicos, assistenciais, seguros, indenizações e demais obrigações decorrentes da legislação vigente, devidos aos empregados acidentados no canteiro.

9.30.6 A obra deverá ser entregue em perfeito estado de limpeza e conservação, para que a contratante efetue o recebimento provisório e posteriormente o recebimento definitivo da mesma, através da fiscalização.

9.30.7 Assegurar aos seus trabalhadores ambiente de trabalho, inclusive equipamentos e instalações, em condições adequadas ao cumprimento das normas de saúde, segurança e bem estar no trabalho.

9.31 Fornecer e fiscalizar o uso de equipamentos de segurança individuais e coletivos (EPI's e EPC's), de acordo com as normas legais pertinentes, além dos uniformes.

9.32 Submeter previamente, por escrito, à contratante, para análise e aprovação, quaisquer mudanças nos métodos executivos que fujam às especificações do memorial descritivo.

9.33 Deverá manter em obra:

9.33.1 Cópia atualizada dos projetos, planilha orçamentária, memorial descritivo, cronograma físico-financeiro, ART ou RRT ou outro documento emitido por um conselho regional ao qual a empresa esteja vinculada que comprove que o serviço possui um responsável legalmente habilitado, além de outros documentos essenciais para a correta execução. Relação atualizada de funcio-



PREFEITURA
MUNICIPAL DE

MATÕES DO NORTE

PREFEITURA MUNICIPAL DE MATÕES DO NORTE/MA
CNPJ Nº 01.612.831/0001-87
AV. DR. ANTÔNIO SAMPAIO, 100 - CENTRO, CEP: 65.468-000
SECRETARIA MUNICIPAL DE EDUCAÇÃO, CULTURA, ESPORTE E LAZER

PROC.	1908002/2024
FLS.	285
RUB.	

nários, ficha de registro, cópia da carteira de trabalho, cópia de comprovante dos treinamentos de segurança do trabalho, conforme exigência geral e para trabalhos específicos, de todos os funcionários, inclusive da(s) subcontratada(s).

9.33.2 Elaborar e enviar diariamente o Diário de Obra para o fiscal responsável.

9.33.2.1 Esse documento deverá ser preenchido diariamente, registrando todos os acontecimentos relacionados à execução do objeto contratado.

9.33.2.2 A fiscalização verificará e complementarará com as ponderações necessárias para posterior assinatura digital do responsável técnico.

9.33.3 Manter quadro de pessoal suficiente, para atendimento dos serviços previstos no edital, sem interrupção, seja por motivo de férias, descanso semanal, licença, greve, falta ao serviço ou demissão de empregados, os quais não terão, em hipótese alguma, qualquer relação de emprego com a contratante.

9.33.3.1 Nos atrasos que porventura venham a ocorrer, não serão admitidas justificativas baseadas na eventual insuficiência de funcionários relacionados à prestação dos serviços.

9.34 A garantia do serviço se dará pelo período de 05 (cinco) anos após a conclusão da obra, definido pelo art. 618 do Código Civil de 2002, no qual os executores têm responsabilidade objetiva pelos defeitos verificados nestas, devendo repará-los. O início da garantia quinquenal coincide com a data de recebimento definitivo da obra ou serviço pela Administração.

9.35 Atender aos requisitos de sustentabilidade presentes no Decreto Municipal nº 071/2023.

9.36 A contratada deverá manter durante toda a execução do contrato, ou outro instrumento equivalente, em compatibilidade com as obrigações assumidas, todas as condições de habilitação exigidas no Edital (art. 92, XVI, da Lei nº 14.133/21).

9.37 Não permitir a utilização de qualquer trabalho do menor de dezesseis anos, exceto na condição de aprendiz para os maiores de quatorze anos, nem permitir a utilização do trabalho do menor de dezoito anos em trabalho noturno, perigoso ou insalubre.

9.38 Cumprir, durante todo o período de execução do contrato, a reserva de cargos prevista em lei para pessoa com deficiência, para reabilitado da Previdência Social ou para aprendiz, bem como as reservas de cargos previstas na legislação.

9.39 Responsabilizar-se pela manutenção do seu cadastro atualizado perante o setor cadastral do Município, bem como pela tempestividade de suas certidões para fins de pagamento dentro do prazo de vigência.

10. GARANTIA CONTRATUAL DE EXECUÇÃO

10.1 A contratação conta com garantia de execução, nos moldes do art. 96 da Lei nº 14.133/2021, em valor correspondente a 5% (cinco por cento) do valor inicial do contrato.

10.2 Caso utilizada a modalidade de seguro-garantia, a apólice deverá ter validade durante a vigência do contrato, permanecendo em vigor mesmo que o contratado não pague o prêmio nas datas convencionadas.

10.3 A apólice do seguro garantia deverá acompanhar as modificações referentes à vigência do contrato principal mediante a emissão do respectivo endosso pela seguradora.

10.4 A garantia assegurará, qualquer que seja a modalidade escolhida, o pagamento de:

10.4.1 Prejuízos advindos do não cumprimento do objeto do contrato e do não adimplemento das demais obrigações nele previstas.

10.4.2 Multas moratórias e punitivas aplicadas pela Administração à contratada.



PREFEITURA
MUNICIPAL DE

MATÕES DO NORTE

PREFEITURA MUNICIPAL DE MATÕES DO NORTE/MA
CNPJ Nº 01.612.831/0001-87
AV. DR. ANTÔNIO SAMPAIO, 100 - CENTRO, CEP: 65.468-000
SECRETARIA MUNICIPAL DE EDUCAÇÃO, CULTURA, ESPORTE E LAZER

PROC.	1908002/2024
FLS.	086
RUB.	

10.4.3 Obrigações trabalhistas e previdenciárias de qualquer natureza e para com o FGTS, não adimplidas pelo contratado, quando couber.

10.5 A garantia em dinheiro deverá ser efetuada em favor do contratante, em conta específica encaminhada à adjudicatária por email, a qual será administrada pela Prefeitura Municipal de Matões do Norte, por meio de aplicação em conta poupança, cujo rendimento será repassado integralmente a contratada quando do término do contrato.

10.6 Caso a opção seja por utilizar títulos da dívida pública, estes devem ter sido emitidos sob a forma escritural, mediante registro em sistema centralizado de liquidação e de custódia autorizado pelo Banco Central do Brasil, e avaliados pelos seus valores econômicos, conforme definido pelo Ministério da Economia.

10.7 No caso de garantia na modalidade de fiança bancária, deverá ser emitida por banco ou instituição financeira devidamente autorizada a operar no País pelo Banco Central do Brasil, e deverá constar expressa renúncia do fiador aos benefícios do artigo 827 do Código Civil.

10.8 No caso de alteração do valor do contrato, ou prorrogação de sua vigência, a garantia deverá ser ajustada ou renovada, seguindo os mesmos parâmetros utilizados quando da contratação.

10.9 Se o valor da garantia for utilizado total ou parcialmente em pagamento de qualquer obrigação, o Contratado obriga-se a fazer a respectiva reposição no prazo máximo de 05 (cinco) dias úteis, contados da data em que for notificada.

10.9.1 O prazo para apresentação poderá ser prorrogado 01 (uma) vez, por igual período, mediante solicitação da parte durante seu transcurso, devidamente justificada, e desde que o motivo apresentado seja aceito pela Administração.

10.10 Contratante executará a garantia na forma prevista na legislação que rege a matéria.

10.10.1 O emitente da garantia ofertada pelo contratado deverá ser notificado pelo contratante quanto ao início de processo administrativo para apuração de descumprimento de cláusulas contratuais (art. 137, § 4º, da Lei n.º 14.133/2021).

10.10.2 Caso se trate da modalidade seguro-garantia, ocorrido o sinistro durante a vigência da apólice, sua caracterização e comunicação poderão ocorrer fora desta vigência, não caracterizando fato que justifique a negativa do sinistro, desde que respeitados os prazos prescricionais aplicados ao contrato de seguro art. 20 da Circular Susep n° 662, de 11 de abril de 2022.

10.11 Extinguir-se-á a garantia com a restituição da apólice, carta fiança ou autorização para a liberação de importâncias depositadas em dinheiro a título de garantia, acompanhada de declaração do contratante, mediante termo circunstanciado, de que o contratado cumpriu todas as cláusulas do contrato.

10.12 O garantidor não é parte para figurar em processo administrativo instaurado pelo contratante com o objetivo de apurar prejuízos e/ou aplicar sanções à contratada.

10.13 O contratado autoriza o contratante a reter, a qualquer tempo, a garantia, na forma prevista no Edital e neste Contrato.

11. DAS INFRAÇÕES ADMINISTRATIVAS E SANÇÕES

11.1 A aplicação das sanções de natureza pecuniária e restritivas de direitos, a que se refere o artigo 155 e seguintes da Lei Federal nº 14.133/21, será balizada pelas normas estabelecidas neste contrato e no edital.

11.2 Comete infração administrativa, nos termos da Lei nº 14.133/2021, o contratado que:

11.2.1 Der causa à inexecução parcial do contrato.



PREFEITURA
MUNICIPAL DE

MATÕES DO NORTE

PREFEITURA MUNICIPAL DE MATÕES DO NORTE/MA
CNPJ Nº 01.612.831/0001-87
AV. DR. ANTÔNIO SAMPAIO, 100 - CENTRO, CEP: 65.468-000
SECRETARIA MUNICIPAL DE EDUCAÇÃO, CULTURA, ESPORTE E LAZER

PROC.	1908002/2024
FLS.	287
RUB.	

- 11.2.2 Der causa à inexecução parcial do contrato que cause grave dano à Administração ou ao funcionamento dos serviços públicos ou ao interesse coletivo.
- 11.2.3 Der causa à inexecução total do contrato.
- 11.2.4 Ensejar o retardamento da execução ou da entrega do objeto da contratação sem motivo justificado.
- 11.2.5 Apresentar documentação falsa ou prestar declaração falsa durante a execução do contrato.
- 11.2.6 Praticar ato fraudulento na execução do contrato.
- 11.2.7 Comportar-se de modo inidôneo ou cometer fraude de qualquer natureza.
- 11.2.8 Praticar ato lesivo previsto no art. 5º da Lei nº 12.846, de 1º de agosto de 2013.
- 11.3 Serão aplicadas ao contratado que incorrer nas infrações acima descritas as seguintes sanções:
- 11.3.1 **Advertência**, quando o contratado der causa à inexecução parcial do contrato, sempre que não se justificar a imposição de penalidade mais grave (art. 156, §2º, da Lei nº 14.133, de 2021).
- 11.3.2 **Impedimento de licitar e contratar**, quando praticadas as condutas descritas nos subitens 11.2.2, 11.2.3 e 11.2.4 deste contrato, sempre que não se justificar a imposição de penalidade mais grave (art. 156, § 4º, da Lei nº 14.133, de 2021).
- 11.3.3 **Declaração de inidoneidade para licitar e contratar**, quando praticadas as condutas descritas nos subitens 11.2.5, 11.2.6, 11.2.7 e 11.2.8 deste contrato, bem como nos subitens 11.2.2, 11.2.3 e 11.2.4 deste contrato, que justifiquem a imposição de penalidade mais grave (art. 156, §5º, da Lei nº 14.133, de 2021).
- 11.3.4 O atraso injustificado na execução do contrato sujeitará o contratado à multa de mora, na forma prevista neste contrato.
- 11.3.4.1 **Multa Moratória de 0,5% (zero vírgula cinco por cento) por dia sobre o valor da parcela inadimplida em caso de atraso injustificado na execução dos serviços, limitada a incidência a 30% (trinta por cento). Após o 30º (trigésimo) dia e a critério da Administração, no caso de execução com atraso, poderá ocorrer a não aceitação do objeto, de forma a configurar, nessa hipótese, inexecução total da obrigação assumida, sem prejuízo da rescisão unilateral da avença; a partir do 31º (trigésimo primeiro) dia será cabível a multa compensatória.**
- 11.3.4.2 **Moratória de 0,07% (zero vírgula zero sete por cento) do valor total do contrato por dia de atraso injustificado na apresentação, suplementação ou reposição da garantia, até o máximo de 2,0% (dois por cento).**
- 11.3.4.2.1 **O atraso superior a 30 (trinta) dias autoriza a Administração a promover a extinção do contrato por descumprimento ou cumprimento irregular de suas cláusulas, conforme dispõe o inciso I do art. 137 da Lei nº 14.133/2021.**
- 11.3.5 **Multa moratória de 0,5% a 5,0% por dia sobre o valor mensal do contrato, conforme detalhamento constante das tabelas 1 e 2, abaixo:**
- 11.3.5.1 **Para efeito de aplicação de multas, às infrações são atribuídos graus, de acordo com as tabelas 1 e 2:**

TABELA 1

GRAU	CORRESPONDÊNCIA
1	0,5% ao dia sobre o valor da respectiva etapa do cronograma físico-financeiro do contrato



PREFEITURA
MUNICIPAL DE

MATÕES DO NORTE

PREFEITURA MUNICIPAL DE MATÕES DO NORTE/MA
CNPJ Nº 01.612.831/0001-87
AV. DR. ANTÔNIO SAMPAIO, 100 - CENTRO, CEP: 65.468-000
SECRETARIA MUNICIPAL DE EDUCAÇÃO, CULTURA, ESPORTE E LAZER

MATÕES DO NORTE / MA
PROC. 1903/2024
FLS. 283
RUB.

2	1,0% ao dia sobre o valor da respectiva etapa do cronograma físico-financeiro do contrato
3	1,5% ao dia sobre o valor da respectiva etapa do cronograma físico-financeiro do contrato
4	2,5% ao dia sobre o valor da respectiva etapa do cronograma físico-financeiro do contrato
5	5,0% ao dia sobre o valor da respectiva etapa do cronograma físico-financeiro do contrato

TABELA 2

INFRAÇÃO		
ITEM	DESCRIÇÃO	GRAU
	Permitir situação que crie a possibilidade de causar dano físico, lesão corporal ou consequências letais, por ocorrência;	05
	Suspender ou interromper, salvo motivo de força maior ou caso fortuito, os serviços contratuais;	04
	Manter trabalhador sem qualificação exigida para executar os serviços contratados, ou deixar de substituir trabalhador quando exigido pela fiscalização, por trabalhador;	03
	Recusar-se a executar ou corrigir serviço determinado pela fiscalização, por serviço;	02
	Permitir a execução de serviços sem a utilização de EPIs/EPCs, por trabalhador;	01
Para os itens a seguir, deixar de:		
	Registrar no Diário de Obras todas as ocorrências diárias, bem como especificar detalhadamente os serviços em execução.	01
	Cumprir determinação formal ou instrução complementar do órgão fiscalizador, por ocorrência;	02
	Substituir trabalhador que se conduza de modo inconveniente ou não atenda às necessidades do serviço, por trabalhador e por dia;	01
	Cumprir quaisquer dos itens do Edital e seus Anexos não previstos nesta tabela de multas, após reincidência formalmente notificada pelo órgão fiscalizador, por item e por ocorrência;	03
	Indicar e manter durante a execução do contrato os prepostos previstos no edital/contrato;	01
	Providenciar treinamento para seus funcionários conforme previsto na relação de obrigações do CONTRATADO	01
	Zelar pelas instalações da Administração ou de terceiros.	03

11.3.6 Todas as sanções previstas neste capítulo poderão ser aplicadas cumulativamente com a multa compensatória.



PREFEITURA
MUNICIPAL DE

MATÕES DO NORTE

PREFEITURA MUNICIPAL DE MATÕES DO NORTE/MA
CNPJ Nº 01.612.831/0001-87
AV. DR. ANTÔNIO SAMPAIO, 100 - CENTRO, CEP: 65.468-000
SECRETARIA MUNICIPAL DE EDUCAÇÃO, CULTURA, ESPORTE E LAZER

PROC.	19 08 00 2/202 4
FLS.	289
RUB.	

- 11.3.7 A multa moratória e compensatória não será cumulada sobre o mesmo fato gerador.
- 11.3.8 A dosimetria das sanções será aplicada de acordo com os critérios objetivos definidos no Decreto Municipal nº 071/2023.
- 11.3.9 Nos contratos por escopo fracionados em etapas com cronograma físico-financeiro, será aplicada multa moratória em todas as etapas que forem entregues em atraso, sejam elas utilizáveis ou não, respeitado o processo sancionatório.
- 11.3.9.1 Para fins do disposto neste subitem, serão consideradas:
- 11.3.9.1.1 Etapa utilizável: a etapa do cronograma que, após concluída, já é passível de utilização pela Administração Municipal, independentemente da conclusão das etapas subsequentes do contrato.
- 11.3.9.1.2 Etapa não utilizável: a etapa do cronograma que, mesmo quando concluída, não possibilita a sua utilização pela Administração Municipal, pois ainda depende da execução de etapas futuras para serem transformadas em etapas utilizáveis.
- 11.3.9.2 Nos casos de etapas não utilizáveis que tiverem sido objeto de multa, a multa será devolvida ao contratado, caso nas etapas subsequentes, antes de concluir a etapa utilizável do contrato, o contratado recupere o atraso, alcançando o prazo inicialmente estabelecido pelo cronograma.
- 11.4 Somente será admitida a retenção de valores de parcela adimplida para pagamento de multa após o trânsito em julgado do processo administrativo, limitada ao valor da multa devida.
- 11.5 A aplicação das sanções previstas neste contrato não exclui, em hipótese alguma, a obrigação de reparação integral do dano causado ao contratante (art. 156, §9º, da Lei nº 14.133/21).
- 11.6 Antes da aplicação da multa será facultada a defesa do interessado no prazo de 15 (quinze) dias úteis, contado da data de sua intimação (art. 157, da Lei nº 14.133, de 2021).
- 11.6.1 Se a multa aplicada e as indenizações cabíveis forem superiores ao valor do pagamento eventualmente devido pelo Contratante ao Contratado, além da perda desse valor, a diferença será descontada da garantia prestada ou será cobrada judicialmente (art. 156, §8º, da Lei nº 14.133/21).
- 11.6.2 Previamente ao encaminhamento à cobrança judicial, a multa poderá ser recolhida administrativamente no prazo máximo de 05 (cinco) dias, a contar da data do recebimento da comunicação enviada pela autoridade competente.
- 11.7 A aplicação das sanções realizar-se-á em processo administrativo que assegure o contraditório e a ampla defesa ao contratado, observando-se o procedimento previsto no caput e parágrafos do art. 158 da Lei nº 14.133/21 para as penalidades de impedimento de licitar e contratar e de declaração de inidoneidade para licitar ou contratar.
- 11.8 Na aplicação das sanções serão considerados:
- 11.8.1 A natureza e a gravidade da infração cometida.
- 11.8.2 As peculiaridades do caso concreto.
- 11.8.3 As circunstâncias agravantes ou atenuantes.
- 11.8.4 Os danos que dela provierem para o contratante.
- 11.8.5 A implantação ou o aperfeiçoamento de programa de integridade, conforme normas e orientações dos órgãos de controle.
- 11.9 Os atos previstos como infrações administrativas na Lei nº 14.133/21, ou em outras leis de licitações e contratos da Administração Pública que também sejam tipificados como atos lesivos na Lei nº 12.846, de 2013, serão apurados e julgados conjuntamente, nos mesmos autos, observados



PREFEITURA
MUNICIPAL DE

MATÕES DO NORTE

PREFEITURA MUNICIPAL DE MATÕES DO NORTE/MA
CNPJ Nº 01.612.831/0001-87
AV. DR. ANTÔNIO SAMPAIO, 100 - CENTRO, CEP: 65.468-000
SECRETARIA MUNICIPAL DE EDUCAÇÃO, CULTURA, ESPORTE E LAZER

MATÕES DO NORTE / MA	
PROC.	1913.002/2024
FLS.	290
RUB.	

o rito procedimental e autoridade competente definidos na referida Lei (art. 159, da Lei nº 14.133/21).

11.10A personalidade jurídica do Contratado poderá ser desconsiderada sempre que utilizada com abuso do direito para facilitar, encobrir ou dissimular a prática dos atos ilícitos previstos neste Contrato ou para provocar confusão patrimonial, e, nesse caso, todos os efeitos das sanções aplicadas à pessoa jurídica serão estendidos aos seus administradores e sócios com poderes de administração, à pessoa jurídica sucessora ou à empresa do mesmo ramo com relação de coligação ou controle, de fato ou de direito, com o Contratado, observados, em todos os casos, o contraditório, a ampla defesa e a obrigatoriedade de análise jurídica prévia (art. 160, da Lei nº 14.133/21).

11.11O Contratante deverá, no prazo máximo de 15 (quinze) dias úteis, contado da data de aplicação da sanção, informar e manter atualizados os dados relativos às sanções por ela aplicadas, para fins de publicidade no Portal Nacional de Contratações Públicas, no Cadastro Nacional de Empresas Inidôneas e Suspensas (Ceis) e no Cadastro Nacional de Empresas Punidas (Cnep) e no Cadastro de Impedidos de Licitar do Tribunal de Contas do Estado do Maranhão. (Art. 161, da Lei nº 14.133/21).

11.12As sanções de impedimento de licitar e contratar e declaração de inidoneidade para licitar ou contratar são passíveis de reabilitação na forma do art. 163 da Lei nº 14.133/21.

11.13No processo administrativo sancionatório instaurado para apuração de condutas praticadas durante a execução contratual e que possa ensejar a aplicação das sanções previstas nos incisos II e III do *caput* do art. 156 da Lei nº 14.133/2021, poderá ser celebrado com a contratada compromisso de ajuste de conduta nos termos do art. 26 do Decreto-Lei nº 4.657, de 4 de setembro de 1942.

12. CONDIÇÕES GERAIS DO CONTRATO

12.1 Após a data de assinatura do contrato haverá um período de 10 (dez) dias para verificação de pendências, liberação de áreas ou adoção de outras providências cabíveis para a regularidade do início da execução contratual. (art. 92, §2º da lei nº 14.133/21).

12.2 As condições gerais de execução, prazos, locais, recebimento do objeto e demais informações pertinentes estão detalhadas no edital e seus anexos que fazem parte deste contrato independentemente de transcrição.

12.3 O cronograma físico-financeiro referencial do planejamento adequado da obra será estabelecido pelo contratante, podendo o contratado adequá-lo, sujeito à aprovação do contratante.

12.4 O contratante poderá determinar alterações, de forma motivada, no cronograma físico-financeiro mediante autorização expressa de sua autoridade competente.

12.5 Atender aos demais critérios de execução contidos no edital e neste contrato.

13. DA EXTINÇÃO CONTRATUAL

13.1 Os critérios de extinção contratual serão disciplinados pela Lei nº 14.133/2023 e pelo Decreto Municipal nº 071/2023.

13.2 O contrato será extinto quando cumpridas as obrigações de ambas as partes, ainda que isso ocorra antes do prazo estipulado para tanto.

13.3 Se as obrigações não forem cumpridas no prazo estipulado, a vigência ficará prorrogada até a conclusão do objeto, desde que justificadamente, por meio de simples apostila, caso em que deverá a Administração providenciar a readequação do cronograma fixado para o contrato.

13.4 Quando a não conclusão do contrato referida no item anterior decorrer de culpa do contratado:



PREFEITURA
MUNICIPAL DE

MATÕES DO NORTE

PREFEITURA MUNICIPAL DE MATÕES DO NORTE/MA
CNPJ Nº 01.612.831/0001-87
AV. DR. ANTÔNIO SAMPAIO, 100 - CENTRO, CEP: 65.468-000
SECRETARIA MUNICIPAL DE EDUCAÇÃO, CULTURA, ESPORTE E LAZER

MATÕES DO NORTE / MA
PROC. 1903 002/2024
FLS. 291
RUB. P

13.4.1 Ficará ele constituído em mora, sendo-lhe aplicáveis as respectivas sanções administrativas.

13.4.2 Poderá a Administração optar pela extinção do contrato e, nesse caso, adotará as medidas admitidas em lei para a continuidade da execução contratual.

13.5 O contrato pode ser extinto antes de cumpridas as obrigações nele estipuladas, ou antes do prazo nele fixado, por algum dos motivos previstos no artigo 137 da Lei nº 14.133/21, bem como amigavelmente, assegurados o contraditório e a ampla defesa.

13.5.1 Nesta hipótese, aplicam-se também os artigos 138 e 139 da mesma Lei.

13.5.2 A alteração social ou a modificação da finalidade ou da estrutura da empresa não ensejará a rescisão se não restringir sua capacidade de concluir o contrato.

13.5.2.1 Se a operação implicar mudança da pessoa jurídica contratada, deverá ser formalizado termo aditivo para alteração subjetiva.

13.6 O termo de rescisão, sempre que possível, será precedido:

13.6.1 Balanço dos eventos contratuais já cumpridos ou parcialmente cumpridos.

13.6.2 Relação dos pagamentos já efetuados e ainda devidos.

13.6.3 Indenizações e multas.

13.7 A extinção do contrato não configura óbice para o reconhecimento do desequilíbrio econômico-financeiro, hipótese em que será concedida indenização por meio de termo indenizatório (art. 131, *caput*, da Lei n.º 14.133, de 2021).

13.8 O contrato poderá ser extinto caso se constate que o contratado mantém vínculo de natureza técnica, comercial, econômica, financeira, trabalhista ou civil com dirigente do órgão ou entidade contratante ou com agente público que tenha desempenhado função na licitação ou atue na fiscalização ou na gestão do contrato, ou que deles seja cônjuge, companheiro ou parente em linha reta, colateral ou por afinidade, até o terceiro grau (art. 14, inciso IV, da Lei n.º 14.133, de 2021).

14. DOTAÇÃO ORÇAMENTÁRIA

14.1 As despesas decorrentes da presente contratação correrão à conta, da(s) DOTAÇÃO(ÕES) ORÇAMENTÁRIA(S):

FUNDEB

UNI. ORÇAMENTARIA: 1415 FUNDEB

FUNÇÃO PROGRAMÁTICA: 12 361 0013

PROJ. ATIVIDADE: 1.044 Const. Reforma Ampliação do Ensino Infantil – FEB 30%

ELEMENTO DE DESPESA: 4.4.90.51.00 Obras e Instalações

14.2 As despesas que seguirem nos exercícios subsequentes correrão à conta das rubricas ou verbas específicas consignadas nos orçamentos do Município.

15. DOS CASOS OMISSOS

15.1 Os casos omissos serão decididos pelo contratante, segundo as disposições contidas na Lei nº 14.133/2021, e demais normas aplicáveis e, subsidiariamente, segundo as disposições contidas na Lei nº 8.078, de 1990 – Código de Defesa do Consumidor – e normas e princípios gerais dos contratos.



PREFEITURA
MUNICIPAL DE

MATÕES DO NORTE

PREFEITURA MUNICIPAL DE MATÕES DO NORTE/MA
CNPJ Nº 01.612.831/0001-87
AV. DR. ANTÔNIO SAMPAIO, 100 - CENTRO, CEP: 65.468-000
SECRETARIA MUNICIPAL DE EDUCAÇÃO, CULTURA, ESPORTE E LAZER

MATÕES DO NORTE / MA	
PROC.	1903 de 2/2024
FLS.	292
RUB.	

16. ALTERAÇÕES

16.1 Eventuais alterações contratuais rege-se-ão pela disciplina dos arts. 124 e seguintes da Lei nº 14.133/2021, nos moldes do Decreto Municipal nº 071/2023.

16.2 Qualquer alteração contratual solicitada pela Contratada, seja de prazo, apostilamento, quantitativa ou qualitativa deverá ser devidamente protocolada na sede da Prefeitura Municipal de Matões do Norte, no endereço Av. Dr. Antonio Sampaio, nº 100, centro, CEP: 65.468-000, Matões do Norte/MA, em no máximo, 60 (sessenta) dias antes do prazo final de execução do contrato, sob pena do indeferimento de ofício do pedido, bem como sujeito a aplicações de sanções previstas em Lei e edital.

16.3 O contratado é obrigado a aceitar, nas mesmas condições contratuais, os acréscimos ou supressões que se fizerem necessários, até o limite de 25% (vinte e cinco por cento) do valor inicial atualizado do contrato que se fizerem nas obras.

16.4 A diferença percentual entre o valor global do contrato e o valor obtido a partir dos custos unitários do orçamento estimado pela Administração Pública não pode ser reduzida, em favor do contratado, em decorrência de aditamentos contratuais que modifiquem a composição orçamentária.

16.5 A contratada expressa concordância quanto à adequação do projeto que integrar o edital de licitação e as alterações contratuais sob alegação de falhas ou omissões em qualquer das peças, orçamentos, plantas, especificações, memoriais e estudos técnicos preliminares do projeto, não poderão ultrapassar, no total, 10% (dez por cento) do valor integral do contrato, computando-se esse percentual para verificação do limite previsto no art. 125 da Lei Federal nº 14.133/21.

16.6 Não são admissíveis, como regra, aditivos contratuais por erro ou omissões no orçamento nos contratos de empreitada por preço global, salvo nos casos de fatos imprevisíveis, em que não seja possível o licitante constatar as eventuais discrepâncias de quantidades com base nos elementos presentes no projeto básico, bem como nos demais casos previstos em lei passíveis de revisão contratual.

16.6.1 Nos casos em que forem encontrados erros de pequena relevância, relativos a pequenas variações de quantitativos em seus serviços, será pago exatamente o preço global acordado.

16.6.2 Nos casos em que forem encontrados erros ou omissões substanciais, subestimativas ou superestimativas relevantes, poderão ser ajustados termos aditivos excepcionalmente, desde que os seguintes requisitos sejam atendidos cumulativamente:

16.6.2.1 Somente serão considerados como erros substanciais ou relevantes e objetos de revisão, os serviços de materialidade relevante na curva ABC do orçamento, compreendidos dentro da Faixa A e Faixa B, cuja somatória acumulada dos custos representa 80% (oitenta por cento) do custo total.

16.6.2.2 Somente serão considerados como erros substanciais ou relevantes e objetos de revisão, os erros unitários de quantitativo acima de 10% (dez por cento).

16.6.3 Nos casos de quantitativos com relevantes subestimativas no orçamento, o contrato poderá ser aditado se demonstrada a razoabilidade do pedido de aditivo, devendo ser atendidos cumulativamente os seguintes requisitos:

16.6.3.1 A alteração contratual deverá manter a proporcionalidade da diferença entre o valor global estimado pela Administração e o valor global contratado.

16.6.3.2 O resultado que seria obtido na licitação, com os quantitativos efetivos de serviços, não poderá ser modificado se os novos quantitativos fossem aplicados às propostas dos demais lici-



PREFEITURA
MUNICIPAL DE

MATÕES DO NORTE

PREFEITURA MUNICIPAL DE MATÕES DO NORTE/MA
CNPJ Nº 01.612.831/0001-87
AV. DR. ANTÔNIO SAMPAIO, 100 - CENTRO, CEP: 65.468-000
SECRETARIA MUNICIPAL DE EDUCAÇÃO, CULTURA, ESPORTE E LAZER

MATÕES DO NORTE / MA	
PROC.	1908062/2024
FLS.	093
FEUIL	

tantes, em observância aos princípios da igualdade e da seleção da proposta mais vantajosa para a Administração.

16.6.3.3 A alteração contratual, em análise global, não deve ultrapassar a 10% (dez por cento) do valor total do contrato, computando-se esse percentual para verificação dos limites previstos no art. 125 da Lei Federal nº 14.133/21.

16.6.3.4 O novo serviço incluído no contrato ou a quantidade acrescida no serviço cujo quantitativo foi originalmente subestimado não são compensados por eventuais distorções a maior nos quantitativos de outros serviços que favoreçam o contratado.

16.6.4 Em caso de quantitativos superestimados relevantes no orçamento, eventuais pleitos do contratado para não redução dos valores contratados poderão ser atendidos de forma excepcionalíssima, desde que preenchidos, cumulativamente, os seguintes requisitos:

16.6.4.1 Demonstração, em análise global, de que o quantitativo artificialmente elevado foi compensado por outros preços e quantitativos subestimados de forma que reste cabalmente demonstrado que o preço global pactuado representa a justa remuneração da obra, considerando o orçamento de referência da Administração ajustado.

16.6.4.2 A alteração do contrato de forma a reduzir os quantitativos daquele item inviabilizaria a execução contratual, devendo ser demonstrado que o valor a ser reduzido supere a remuneração e as contingências detalhadas na composição do BDI apresentado pelo contratado, bem como os montantes originados de eventuais distorções a maior existentes nos custos obtidos em sistemas referenciais da Administração Pública (efeitos cotação e barganha) que não foram eliminados no processo licitatório.

16.7 As alterações contratuais deverão ser promovidas mediante celebração de termo aditivo, submetido à prévia aprovação da consultoria jurídica do contratante, salvo nos casos de justificada necessidade de antecipação de seus efeitos, hipótese em que a formalização do aditivo deverá ocorrer no prazo máximo de 1 (um) mês (art. 132 da Lei nº 14.133, de 2021).

16.8 A solicitação de aditivo de prazo de execução, suspensão do contrato, assim como de acréscimos ou supressões de serviços deverá ser realizada no prazo de execução do contrato; e aditivo à vigência contratual deverá ser solicitado durante a vigência do contrato, aplicando-se o art. 111 da Lei nº 14.133/2021 para efeitos da conclusão de escopo predefinido.

16.8.1 As solicitações de aditivos devem vir acompanhadas de parecer técnico conclusivo emitido pela fiscalização, analisadas e aprovados pelo gestor do contrato.

16.8.2 Os acréscimos e supressões de serviços a serem formalizados por termo aditivo deverão ser planejados com a indicação dos itens a serem suprimidos e itens a serem acrescidos, sujeitos à aprovação da autoridade competente do Contratante, após análise do gestor do contrato.

16.8.3 Em caso de acréscimos e reduções de serviços no mesmo contrato devem ser consideradas as reduções ou acréscimos de quantitativos de forma isolada, ou seja, o conjunto de reduções e o conjunto de acréscimos devem ser sempre calculados sobre o valor original do contrato, aplicando-se a cada um desses conjuntos, individualmente e sem nenhum tipo de compensação entre eles, os limites de alteração estabelecidos no dispositivo legal.

16.8.4 A revisão do cronograma físico-financeiro, quando necessária, constitui responsabilidade do contratado, cabendo ao contratante autorizar a sua readequação, conforme subitem 16.8.1, desde que motivada e justificada por fatos supervenientes não imputáveis ao contratado.

16.9 Registros que não caracterizam alteração do contrato podem ser realizados por simples apostila, dispensada a celebração de termo aditivo, na forma do art. 136 da Lei nº 14.133/2021.



PREFEITURA
MUNICIPAL DE

MATÕES DO NORTE

PREFEITURA MUNICIPAL DE MATÕES DO NORTE/MA
CNPJ Nº 01.612.831/0001-87
AV. DR. ANTÔNIO SAMPAIO, 100 - CENTRO, CEP: 65.468-000
SECRETARIA MUNICIPAL DE EDUCAÇÃO, CULTURA, ESPORTE E LAZER

MATÕES DO NORTE / MA	
PROC.	1903002/2024
FLS.	294
RUB.	

16.9.1 Em caso de alterações na ordem de execução dos serviços constantes da planilha, desde que o valor da etapa objeto da medição não ultrapasse aquele já estabelecido no cronograma físico-financeiro vigente para a referida etapa, e mediante parecer favorável do fiscal do contrato, o cronograma físico-financeiro poderá ser readequado, por meio de simples apostila a ser anexada a este Contrato.

16.10 Havendo alteração do contrato que aumente ou diminua os encargos do contratado, deve ser reestabelecida a equação econômico-financeira por meio de aditamento contratual nos casos autorizados pela Lei n.º 14.133/2021.

16.10.1 Caso os serviços a serem acrescidos ou suprimidos constem na planilha de serviços da obra contratada, prevalecerão os valores propostos pelo contratado, em cada item.

16.10.2 Caso os serviços a serem acrescidos não constem na planilha de serviços da obra contratada, mas constem na tabela referencial de custos utilizada para a elaboração do orçamento, os valores dessa tabela prevalecerão, incluído o BDI referencial e levando em conta o desconto ofertado na proposta global.

16.10.3 Caso os serviços a serem acrescidos não constem nem na planilha de serviços da obra contratada, nem na tabela referencial de custos utilizada para a elaboração do orçamento, os preços serão fixados, por meio de pesquisa de preços no mercado, com no mínimo três cotações, ou através de consulta atualizada aos bancos de preços pertinentes, e os preços dos serviços a serem contratados serão a média dos preços pesquisados, multiplicados pelo desconto global ou linear oferecido na proposta do contratado.

16.10.4 A revisão do preço original do contrato, quando imposta em decorrência das disposições deste contrato, dependerá da efetiva comprovação do desequilíbrio, das necessárias justificativas, dos pronunciamentos dos setores técnico e jurídico e da aprovação da autoridade competente.

17. PUBLICAÇÃO

17.1 Incumbirá ao contratante divulgar o presente instrumento no Portal Nacional de Contratações Públicas (PNCP), na forma prevista no art. 94 da Lei n.º 14.133/2021, bem como no sítio eletrônico do município de Matões do Norte.

17.2 Incumbirá ao contratante providenciar a publicação do extrato deste contrato e de seus eventuais termos aditivos nos termos da Lei n.º 14.133/21.

18. FORO

18.1 Fica eleito o Foro da Comarca de Cantanhede/MA, para dirimir os litígios que decorrerem da execução deste Termo de Contrato que não puderem ser compostos pela conciliação, conforme art. 92, §1º, da Lei n.º 14.133/21.

Pelas partes é dito que aceitam o presente instrumento em todos os seus termos. E, por estarem justos e contratados, firmam o presente instrumento, decorrente da CONCORRÊNCIA Nº XXX/2024, em duas vias de igual teor e forma, para que produza os seus efeitos de direito.

Matões do Norte, xx/xx/202x.



PREFEITURA
MUNICIPAL DE

MATÕES DO NORTE

PREFEITURA MUNICIPAL DE MATÕES DO NORTE/MA
CNPJ Nº 01.612.831/0001-87
AV. DR. ANTÔNIO SAMPAIO, 100 - CENTRO, CEP: 65.468-000
SECRETARIA MUNICIPAL DE EDUCAÇÃO, CULTURA, ESPORTE E LAZER

MATÕES DO NORTE / MA	
PROC.	1903002/2024
FLS.	295
RUB.	CP

xxxxxx
Secretário Municipal de xxxxx
(Gestor do Contrato)

xxxxx (Representante Legal da
Empresa Qualificado no Contrato)
xxxxxxx (Razão Social da Empresa)



MATÕES DO NORTE / MA
PROC. 1908002/2024
FLS. 296
RUB. 4

PARECER JURÍDICO

Ao Senhor

Domingos Araújo Casa Nova

Secretária Municipal de Educação, Cultura, Esporte e Lazer

MODALIDADE: Concorrência Eletrônica nº 008/2024

PROCESSO nº 1908002/2024

ORIGEM: Secretaria Municipal de Educação, Cultura, Esporte e Lazer

ASSUNTO: Contratação de empresa de engenharia especializada para execução dos serviços de Reforma e Ampliação de Creche Municipal e Jardim de Infância no Município de Matões do Norte/MA.

Senhora Secretária,

Cuida-se de análise jurídica para fins de Contratação de empresa de engenharia especializada para execução dos serviços de Reforma e Ampliação de Creche Municipal e Jardim de Infância no Município de Matões do Norte/MA, por meio de licitação na modalidade de concorrência, na forma eletrônica, com fulcro na Nova Lei de Licitações e Contratos – Lei nº 14.133/2021, assim, vieram os autos contendo: a requisição do objeto e apresentação das justificativas das necessidades de contratação, a autorização para instauração do procedimento, o estudo técnico preliminar, a pesquisa de mercado, a previsão de dotação orçamentária, o termo de referência e minutas do edital e contrato.

1. Da Aplicabilidade Normativa.

O artigo 194 da Nova Lei de Licitações e Contratos – NLLC estabelece a vigência da norma a partir de sua publicação em 1º de abril de 2021, portanto, estando em pleno vigor desde esta data.

Assim, ante a identificação constante no preâmbulo do Edital, os itens presentes em suas cláusulas e a instrução dos autos do processo para a fase preparatória, contendo todos os elementos exigidos, resta evidente que o Edital da Concorrência Eletrônica atende as determinações expressas na NLLC.

Deste modo, o sistema de contratação adotado para o certame, desde a sua origem é aquele previsto na NLLC, assim, sob esta perspectiva, o Edital encontra-se em perfeita consonância com a Lei nº 14.133/2021.

2. Da Fase Preparatória.

O artigo 18 e incisos da Lei nº 14.133/2021 estabelece todos os elementos que devem ser compreendidos nos autos do processo de contratação pública, senão vejamos:

Art. 18. A fase preparatória do processo licitatório é caracterizada pelo planejamento e deve compatibilizar-se com o plano de contratações anual de que trata o inciso VII do caput do art. 12 desta Lei, sempre que elaborado, e com as leis orçamentárias, bem como abordar todas



MATÕES DO NORTE / MA	
PROC.	1908002/2024
FLS.	297
RUB.	

as considerações técnicas, mercadológicas e de gestão que podem interferir na contratação, compreendidos:

- I - a descrição da necessidade da contratação fundamentada em estudo técnico preliminar que caracterize o interesse público envolvido;
- II - a definição do objeto para o atendimento da necessidade, por meio de termo de referência, anteprojeto, projeto básico ou projeto executivo, conforme o caso;
- III - a definição das condições de execução e pagamento, das garantias exigidas e ofertadas e das condições de recebimento;
- IV - o orçamento estimado, com as composições dos preços utilizados para sua formação;
- V - a elaboração do edital de licitação;
- VI - a elaboração de minuta de contrato, quando necessária, que constará obrigatoriamente como anexo do edital de licitação;
- VII - o regime de fornecimento de bens, de prestação de serviços ou de execução de obras e serviços de engenharia, observados os potenciais de economia de escala;
- VIII - a modalidade de licitação, o critério de julgamento, o modo de disputa e a adequação e eficiência da forma de combinação desses parâmetros, para os fins de seleção da proposta apta a gerar o resultado de contratação mais vantajoso para a Administração Pública, considerado todo o ciclo de vida do objeto;
- IX - a motivação circunstanciada das condições do edital, tais como justificativa de exigências de qualificação técnica, mediante indicação das parcelas de maior relevância técnica ou valor significativo do objeto, e de qualificação econômico-financeira, justificativa dos critérios de pontuação e julgamento das propostas técnicas, nas licitações com julgamento por melhor técnica ou técnica e preço, e justificativa das regras pertinentes à participação de empresas em consórcio;
- X - a análise dos riscos que possam comprometer o sucesso da licitação e a boa execução contratual;
- XI - a motivação sobre o momento da divulgação do orçamento da licitação, observado o art. 24 desta Lei.

Analisando os documentos que compõe a instrução do processo de contratação, constata-se a presença da definição do objeto e das justificativas para a sua contratação, a autorização da Autoridade Competente para a instauração do processo de contratação, o estudo técnico preliminar, a pesquisa mercadológica, a previsão de dotação orçamentária, o projeto básico e as minutas do edital e contrato.

Desta forma, é possível aferir claramente que os autos do processo se encontram devidamente instruído, atendendo as exigências mínimas legais, ficando evidenciada a solução mais adequada para atendimento da necessidade pública.

E, nos termos apresentados na justificativa de contratação, resta evidente a sua necessidade, tendo em vista a prestação de serviço de interesse público realizado pela Prefeitura Municipal de Matões do Norte, onde os objetos da contratação atenderão a demanda da Secretaria Municipal de Infraestrutura e Serviços Urbanos, com o atendimento ao público.



MATÕES DO NORTE / MA
PROC. 1908 002/2024
FLS. 298

Seguindo a análise, verifica-se que o Projeto Básico, ~~atende plenamente o art. 6,~~
inciso XXV da Lei 14.133/2021:

Art. 6º Para os fins desta Lei, consideram-se:

XXV - projeto básico: conjunto de elementos necessários e suficientes, com nível de precisão adequado para definir e dimensionar a obra ou o serviço, ou o complexo de obras ou de serviços objeto da licitação, elaborado com base nas indicações dos estudos técnicos preliminares, que assegure a viabilidade técnica e o adequado tratamento do impacto ambiental do empreendimento e que possibilite a avaliação do custo da obra e a definição dos métodos e do prazo de execução, devendo conter os seguintes elementos:

- a) levantamentos topográficos e cadastrais, sondagens e ensaios geotécnicos, ensaios e análises laboratoriais, estudos socioambientais e demais dados e levantamentos necessários para execução da solução escolhida;
- b) soluções técnicas globais e localizadas, suficientemente detalhadas, de forma a evitar, por ocasião da elaboração do projeto executivo e da realização das obras e montagem, a necessidade de reformulações ou variantes quanto à qualidade, ao preço e ao prazo inicialmente definidos;
- c) identificação dos tipos de serviços a executar e dos materiais e equipamentos a incorporar à obra, bem como das suas especificações, de modo a assegurar os melhores resultados para o empreendimento e a segurança executiva na utilização do objeto, para os fins a que se destina, considerados os riscos e os perigos identificáveis, sem frustrar o caráter competitivo para a sua execução;
- d) informações que possibilitem o estudo e a definição de métodos construtivos, de instalações provisórias e de condições organizacionais para a obra, sem frustrar o caráter competitivo para a sua execução;
- e) subsídios para montagem do plano de licitação e gestão da obra, compreendidos a sua programação, a estratégia de suprimentos, as normas de fiscalização e outros dados necessários em cada caso;
- f) orçamento detalhado do custo global da obra, fundamentado em quantitativos de serviços e fornecimentos propriamente avaliados, obrigatório exclusivamente para os regimes de execução previstos nos incisos I, II, III, IV e VII do caput do art. 46 desta Lei;

Por sua vez, o estudo técnico preliminar apresentado nos autos possuem os seguintes elementos: definição do objeto, necessidade de contratação e justificativa, especificação técnica e quantitativo do objeto, alinhamento ao plano institucional, requisitos de habilitação, obrigações mínimas da prestação dos serviços, resultados pretendidos, justificativa para contratação e declaração de viabilidade, portanto, encontra-se em perfeita harmonia ao mínimo exigido em lei e disposto no §1º e incisos do artigo 18 da NLLC, senão vejamos:

Art. 18. [...]

§ 1º O estudo técnico preliminar a que se refere o inciso I do caput deste artigo deverá evidenciar o problema a ser resolvido e a sua me-



MATÕES DO NORTE / MA
PROC. 1908002/2024
FLS. 299

lhor solução, de modo a permitir a avaliação de viabilidade técnica e econômica da contratação, e conterá os seguintes elementos:

I - descrição da necessidade da contratação, considerado o problema a ser resolvido sob a perspectiva do interesse público;

II - demonstração da previsão da contratação no plano de contratações anual, sempre que elaborado, de modo a indicar o seu alinhamento com o planejamento da Administração;

III - requisitos da contratação;

IV - estimativas das quantidades para a contratação, acompanhadas das memórias de cálculo e dos documentos que lhes dão suporte, que considerem interdependências com outras contratações, de modo a possibilitar economia de escala;

V - levantamento de mercado, que consiste na análise das alternativas possíveis, e justificativa técnica e econômica da escolha do tipo de solução a contratar;

VI - estimativa do valor da contratação, acompanhada dos preços unitários referenciais, das memórias de cálculo e dos documentos que lhe dão suporte, que poderão constar de anexo classificado, se a Administração optar por preservar o seu sigilo até a conclusão da licitação;

VII - descrição da solução como um todo, inclusive das exigências relacionadas à manutenção e à assistência técnica, quando for o caso;

VIII - justificativas para o parcelamento ou não da contratação;

IX - demonstrativo dos resultados pretendidos em termos de economicidade e de melhor aproveitamento dos recursos humanos, materiais e financeiros disponíveis;

X - providências a serem adotadas pela Administração previamente à celebração do contrato, inclusive quanto à capacitação de servidores ou de empregados para fiscalização e gestão contratual;

XI - contratações correlatas e/ou interdependentes; XII - descrição de possíveis impactos ambientais e respectivas medidas mitigadoras, incluídos requisitos de baixo consumo de energia e de outros recursos, bem como logística reversa para desfazimento e reciclagem de bens e refugos, quando aplicável; XIII - posicionamento conclusivo sobre a adequação da contratação para o atendimento da necessidade a que se destina.

Desta forma, é possível aferir que a fase preparatória do certame se encontra em consonância com as exigências mínimas exigidas pela NLLC para fins de contratação nesta nova sistemática de licitações públicas.

3. Da Minuta do Edital

Conforme já informado ao norte, a elaboração da minuta do edital é um dos elementos que devem ser observados na fase interna da licitação pública, tendo aquele sido submetido à análise jurídica contendo dois anexos, quais sejam: o projeto básico e a minuta do contrato. Ademais, a minuta do Edital, a minuta do contrato veio com os seguintes itens discriminados: sessão pública, definição do objeto, recursos orçamentários, condições de participação, encaminhamento e elementos da proposta, formulação dos lances, aceitabilidade e



MATÕES DO NORTE/MA	
PROC.	1908002/2024
FLS.	300
RUB.	

classificação da proposta, habilitação, recurso, adjudicação e homologação do certame, pedido de esclarecimentos e impugnação ao edital, disposições finais e foro de julgamento.

Diante do apresentado, afere-se que os itens da minuta do Edital estão definidos de forma clara e com a devida observância do determinado no artigo 25 da Lei nº 14.133/2021, que assim dispõe:

Art. 25. O edital deverá conter o objeto da licitação e as regras relativas à convocação, ao julgamento, à habilitação, aos recursos e às penalidades da licitação, à fiscalização e à gestão do contrato, à entrega do objeto e às condições de pagamento.

Tendo a minuta do contrato as seguintes cláusulas: documentos, objeto, obrigações da Contratante e Contratada, fiscalização do contrato, preço, dotação orçamentária, pagamento, entrega e recebimento do objeto, alterações, sanções administrativas, vigência, extinção do contrato, casos omissos, publicações e eleição de foro.

Nesta esteira, o artigo 92 e incisos da NLLC, estabelece as cláusulas que são necessárias nos contratos administrativos, senão vejamos:

Art. 92. São necessárias em todo contrato cláusulas que estabeleçam:

- I - o objeto e seus elementos característicos;
- II - a vinculação ao edital de licitação e à proposta do licitante vencedor ou ao ato que tiver autorizado a contratação direta e à respectiva proposta;
- III - a legislação aplicável à execução do contrato, inclusive quanto aos casos omissos;
- IV - o regime de execução ou a forma de fornecimento;
- V - o preço e as condições de pagamento, os critérios, a data-base e a periodicidade do reajustamento de preços e os critérios de atualização monetária entre a data do adimplemento das obrigações e a do efetivo pagamento;
- VI - os critérios e a periodicidade da medição, quando for o caso, e o prazo para liquidação e para pagamento;
- VII - os prazos de início das etapas de execução, conclusão, entrega, observação e recebimento definitivo, quando for o caso;
- VIII - o crédito pelo qual correrá a despesa, com a indicação da classificação funcional programática e da categoria econômica;
- IX - a matriz de risco, quando for o caso;
- X - o prazo para resposta ao pedido de repactuação de preços, quando for o caso;
- XI - o prazo para resposta ao pedido de restabelecimento do equilíbrio econômico-financeiro, quando for o caso;
- XII - as garantias oferecidas para assegurar sua plena execução, quando exigidas, inclusive as que forem oferecidas pelo contratado no caso de antecipação de valores a título de pagamento;
- XIII - o prazo de garantia mínima do objeto, observados os prazos mínimos estabelecidos nesta Lei e nas normas técnicas aplicáveis, e as condições de manutenção e assistência técnica, quando for o caso;



PROC.	1908002/2024
FLS.	301
RUB.	CE

- XIV - os direitos e as responsabilidades das partes, as penalidades cabíveis e os valores das multas e suas bases de cálculo;
- XV - as condições de importação e a data e a taxa de câmbio para conversão, quando for o caso;
- XVI - a obrigação do contratado de manter, durante toda a execução do contrato, em compatibilidade com as obrigações por ele assumidas, todas as condições exigidas para a habilitação na licitação, ou para a qualificação, na contratação direta;
- XVII - a obrigação de o contratado cumprir as exigências de reserva de cargos prevista em lei, bem como em outras normas específicas, para pessoa com deficiência, para reabilitado da Previdência Social e para aprendiz;
- XVIII - o modelo de gestão do contrato, observados os requisitos definidos em regulamento;
- XIX - os casos de extinção;

Portanto, a minuta do contrato encontra-se com as cláusulas mínimas devidamente amparadas na Lei nº 14.133/2021, em especial por se tratar de objeto rotineiro, sem aferição de riscos aparentes para a Administração Pública e não se enquadrando como contratação de alto valor.

E ainda, a minuta do Edital de forma bastante acertada, preconiza as prerrogativas das microempresas, empresas de pequeno porte e microempreendedores individuais nos termos constantes na Lei Complementar Federal nº 123/2006 e suas alterações, para fins de regência da contratação em comento.

Assim, conditio sine qua non que sejam preservadas e devidamente observadas as publicações do Edital e Contrato (quando devidamente assinado), nos demais veículos e meios exigidos em lei.

4. Da Conclusão

Ante a todo o exposto, e com fundamento no artigo 53 da Lei nº 14.133/2021, especialmente quanto às minutas apresentadas, verifica-se a devida obediência aos ditames da NLLC, razão pela qual conclui-se pela devida aprovação e opina-se pelo prosseguimento do processo, recomendando-se a observância das publicações e do prazo mínimo de 10 (dez) dias úteis para a abertura da sessão pública, conforme determinado pelo artigo 55, inciso II, alínea "a" da Lei nº 14.133/2021, s.m.j..

Matões do Norte/MA, 30 de agosto de 2024.

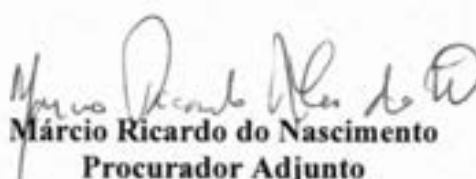
Márcio Ricardo do Nascimento
Procurador Adjunto
OAB/MA Nº 17293



PREFEITURA MUNICIPAL DE MATÕES DO NORTE/MA
CNPJ Nº 01.612.831/0001-87
AV. DR. ANTÔNIO SAMPAIO, 100 - CENTRO, CEP: 65.468-000
SECRETARIA MUNICIPAL DE EDUCAÇÃO, CULTURA, ESPORTE E LAZER

MATÕES DO NORTE / MA
PROC. <u>1908002/2024</u>
FLS. <u>302</u>
RUB. <u>CP</u>

Matões do Norte - MA, 03 de setembro de 2024

Ilmo. Sr.
Pedro Guilherme Leite Silva
Controladoria Municipal
Prefeitura Municipal de Matões do Norte - MA

ASSUNTO: SOLICITAÇÃO DE EXAME DE CONFORMIDADE QUANTO A INSTRUÇÃO PROCESSUAL.

Senhor Controlador,

Anexo ao presente, estamos encaminhando processo administrativo nº 1908002/2024, que versa sobre a Contratação de empresa de engenharia especializada para execução dos serviços de Reforma e Ampliação de Creche Municipal e Jardim de Infância no Município de Matões do Norte/MA, para apreciação e parecer de conformidade quanto a instrução processual até aqui já realizados.

Certo de sua atenção, agradeço antecipadamente.

Atenciosamente,

Domingos Araújo Casa Nova
Secretário Municipal de Educação, Cultura, Esporte e Lazer

RECEBIDO EM: 03 / 09 / 2024

Pedro Guilherme Leite Silva
Controlador Municipal



PARECER Nº 33/2024-CGM

MATÕES DO NORTE / MA
PROC. 1908002/2024
FLS. 303
RUB.

Modalidade: Concorrência.

Critério de Julgamento: Menor preço por item.

Processo Administrativo: nº 1908002/2024.

Objeto: Contratação de empresa de engenharia especializada para execução dos serviços de reforma e ampliação de creches e jardins de infância da rede municipal de ensino de Matões do Norte - MA.

RELATÓRIO DE ANÁLISE TÉCNICA

1. Dados gerais do processo administrativo

O processo administrativo foi autuado sob o número nº 1908002/2024, no dia 19 de agosto de 2024, para contratação de empresa de engenharia especializada para execução dos serviços de reforma e ampliação de creches e jardins de infância da rede municipal de ensino de Matões do Norte/MA.

Autoridade Ordenadora da Despesa como órgão gerenciador para o processo é a Secretaria Municipal de Educação, Cultura, Esporte e Lazer.

A Concorrência é regida pela Lei nº 14.133/2021, que estabelece normas gerais de licitação e contratação para as administrações públicas. Especificamente, o processo deve atender aos seguintes artigos da Lei nº 14.133/2021:

- Art. 6º: Definições e princípios da licitação.
- Art. 17 a 19: Fases da licitação.
- Art. 28: Modalidades de licitação.

2. O desenvolvimento e análise da fase interna

A fase interna de licitação é a etapa preliminar do processo licitatório em que a administração pública realiza os preparativos necessários antes de abrir a licitação ao público. Esta fase é crucial para garantir que o processo licitatório seja conduzido de maneira adequada, eficiente e em conformidade com a legislação vigente.

Instrui-se então que a fase interna deverá seguir a norma na seguinte ordem:

ANEXOS	DESCRIÇÃO	DATA	FOLHAS
I	Abertura de processo administrativo;	19/08/2024	1



II	Documento de Formalização de Demandas;	19/08/2024	2 - 3
III	Projeto Básico;	19/08/2024	4 - 111
IV	Termo de aprovação do projeto básico;	20/08/2024	112
V	Indicação de equipe para elaboração do ETP;	20/08/2024	113
VI	Estudo Técnico Preliminar;	21/08/2024	114 - 121
VII	Aprovação do ETP;	22/08/2024	122
VIII	Solicitação de dotação orçamentária;	22/08/2024	123
X	Dotação orçamentária e Declaração sobre estimativa do impacto orçamentário-financeiro;	23/08/2024	124 - 125
XI	Declaração do ordenador de despesas;	26/08/2024	126
XII	Declaração de adequação orçamentária e financeira;	26/08/2024	127
XIII	Termo de autuação;	27/08/2024	128 - 129
XIV	Encaminhamento ao Jurídico para Parecer sobre a Minuta do Edital e Anexos;	27/08/2024	130
XV	Minuta do edital e anexos;	27/08/2024	131 - 295
XVI	Encaminhamento para Controladoria para parecer de conformidade;	03/09/2024	302

A Solicitação de contratação partiu da Secretaria Municipal de Infraestrutura para que a Secretaria Municipal de Educação tomasse as providências acerca do Documento de Formalização de Demandas e que o Ordenador de Despesas aprovasse a continuidade do processo de contratação. Após a consolidação de todas as demandas, e logo em seguida a elaboração do Projeto básico e do ETP pela equipe indicada. Se tratando que o referido Processo Administrativo é da modalidade Concorrência, houve informação da dotação orçamentária e declarações do ordenador pertinente ao processo. Posteriormente, o ordenador de despesas despachou o processo para o jurídico e para controladoria para emissão dos pareceres de conformidades, embasando a feita da Licitação.

O Edital da Concorrência foi analisado e atende aos requisitos legais, incluindo:

- Descrição clara e objetiva do objeto da licitação.
- Critérios de julgamento e formas de comprovação de habilitação.



PREFEITURA
MUNICIPAL DE

MATÕES DO NORTE

PREFEITURA MUNICIPAL DE MATÕES DO NORTE
AV. DR. ANTONIO SAMPAIO, 100 – CENTRO CEP

65.468-000

CNPJ N° 01.612.831/0001-87

- Regras para apresentação das propostas e realização da sessão pública.
- Prazos e condições de entrega dos serviços de assessoria e consultoria.
- Termo de Referência foi elaborado conforme as melhores práticas, contendo:
- Justificativa da necessidade da contratação.
- Especificações técnicas detalhadas dos serviços a serem prestados.
- Critérios de avaliação e seleção das propostas.
- Indicadores de desempenho e métricas de qualidade.

MATÕES DO NORTE / MA
Proc. 19.03.002/2024
Fl. 305
RUB.

A Minuta do Edital foi analisada pelo Parecer Jurídico e a publicação de seu formato final se dará no Portal da Transparência do Município (Diário Oficial do Município – DOM), Jornal de Grande Circulação e Mural da Prefeitura.

3. Conclusão

Com base na análise da documentação e procedimentos adotados, verifica-se que a Concorrência está em conformidade com os preceitos estabelecidos pela Lei nº 14.133/2021. O processo licitatório respeitou os princípios de legalidade, impessoalidade, moralidade, publicidade e eficiência.

Considerando que o presente Parecer Técnico, a Controladoria analisou e não encontrou falhas de natureza material ou formal nos autos, a Controladoria aprova a continuidade do processo em epígrafe, encaminhando-o para a autoridade competente. Cabendo, no entanto, a avaliação quanto à oportunidade e conveniência.

É a Manifestação.

Matões do Norte - MA, 09 de setembro de 2024.

PEDRO GUILHERME LEITE SILVA
CONTROLADOR GERAL
PORTARIA 339/2024 - GP

MATÕES DO NORTE / MA	
PROC.	1908 00-2/2024
FLS.	306
RUB.	Q

AUTORIZAÇÃO PARA REALIZAÇÃO DE LICITAÇÃO

Trata-se de Processo Administrativo instaurado em 19 de agosto de 2024, com vistas à Seleção da proposta apta a gerar o resultado de Contratação de empresa de engenharia especializada para execução dos serviços de Reforma e Ampliação de Creche Municipal e Jardim de Infância no Município de Matões do Norte/MA.

Ante o exposto, após o encaminhamento de minuta do edital e anexos, os autos foram apreciados pela Assessoria Jurídica, em cumprimento ao disposto no art. 53, da Lei nº 14.133/2021, para fins do controle prévio de legalidade, que se manifestou pela regularidade do procedimento.

Considerando a manifestação pela legalidade constante nos autos, no uso das atribuições que me foram delegadas, **AUTORIZO** a realização do procedimento de contratação por Pregão, na forma eletrônica, nos termos solicitados.

Matões do Norte - MA, 11 de setembro de 2024



Domingos Araujo Casa Nova
Secretário Municipal de Educação, Cultura, Esporte e Lazer



MATÕES DO NORTE / MA	
PROC. 19.08.00-2/2024	
FLS. 307	
RUB.	

CONCORRÊNCIA Nº 008/2024

DATA DE ABERTURA: 30/09/2024 ÀS 10:30 HORAS (HORÁRIO DE BRASÍLIA - DF) NO SÍTIO www.licitanet.com.br .			
Data de Início Acolhimento das Propostas 13/09/2024		Data Limite Acolhimento das Propostas 30/09/2024 às 10:30 horas (Horário de Brasília – DF)	
Objeto			
Contratação de empresa de engenharia especializada para execução dos serviços de Reforma e Ampliação de Creche Municipal e Jardim de Infância no Município de Matões do Norte/MA.			
Valor Total Máximo da Licitação			
R\$ 949.789,70 (novecentos e quarenta e nove mil, setecentos e oitenta e nove reais e setenta centavos).			
Registro de Preços	Vistoria	Instrumento Contratual	Critério de Julgamento
Não	Facultativa	Contrato	Menor Preço Global
Licitação Exclusiva ME/EPP	Reserva Cota ME/EPP	Modo de Disputa	
Não	Não	Aberto	
Exigência de Documentos Complementares na Proposta de Preços	Pedido de Esclarecimentos e Impugnações		
Item 9.18.2 relativo à garantia de proposta e item 9.18.3 relativo à proposta readequada	Até o dia 24/09/2024 via plataforma eletrônica LICITANET.		
Exigência de Garantia de Proposta	Tipo de Objeto		Exigência de Garantia Contratual
Sim (Item 9.18.2)	Obra Comum de Engenharia		Sim
EDITAL: O presente edital estará à disposição dos interessados nos seguintes locais: Portal da Transparência do Município: www.matoesdonorte.gov.br , Portal do PNCP https://pncp.gov.br plataforma LICITANET www.licitanet.com.br podendo ainda ser solicitado através do e-mail: cplmatoesdonorte.ma@hotmail.com , bem como ser retirado pessoalmente no Setor de Licitação, localizado na Av. Dr. Antonio Sampaio, nº 100, centro, CEP: 65.468-000, Matões do Norte/MA.			



MATÕES DO NORTE / MA	
PROC.	1908.002/2024
FLS.	303
RUB.	9

PREÂMBULO

1.1 O Município de Matões do Norte/MA, inscrito no CNPJ sob o nº 01.612.831/0001-87, por intermédio da Secretaria Municipal de Educação, Cultura, Esporte e Lazer, que ao final assina, sediada à Av. Dr. Antonio Sampaio, Centro, CEP: 65.468-000, Matões do Norte/MA, torna público que fará realizar procedimento licitatório para contratação do objeto abaixo especificado, na modalidade **CONCORRÊNCIA**, na forma **ELETRÔNICA**, do tipo **MENOR PREÇO GLOBAL**, Processo Administrativo nº 1908002/2024, em observância às disposições da Lei Federal nº 14.133/2021, Lei Complementar nº 123/2006, Instrução Normativa Seges/ME nº 73/2022, Decreto Municipal nº 071/2023, além das demais legislações correlatas e de outras normas aplicáveis ao objeto deste certame e, ainda, de acordo com as condições estabelecidas neste Edital.

2. OBJETO

2.1 A presente licitação tem por objeto a "Contratação de empresa de engenharia especializada para execução dos serviços de Reforma e Ampliação de Creche Municipal e Jardim de Infância no Município de Matões do Norte/MA", conforme critérios e especificações descritas no Anexo I o qual faz parte integrante deste edital independentemente de transcrição.

2.2 Em caso de discordância existente entre as especificações deste objeto descritas na plataforma licitanet e as especificações constantes deste edital, prevalecerão as últimas.

2.3 O prazo de execução do objeto será de **120 (cento) dias**.

2.4 O regime de execução será por empreitada por preço global.

2.4.1 A justificativa da escolha pelo regime de execução por preço global encontra-se no estudo técnico preliminar.

3. DO VALOR MÁXIMO ADMITIDO

3.1 O valor máximo admitido para a presente licitação é de **R\$ 949.789,70 (novecentos e quarenta e nove mil, setecentos e oitenta e nove reais e setenta centavos)**.

3.1.1 Também são tidos como máximos admitidos os valores individualizados de cada item constante da planilha orçamentária.

3.1.2 Os percentuais de Mão de Obra, para a obra, deverão ser calculados conforme o indicado na Seção II da Instrução Normativa da Receita Federal do Brasil IN RFB 2021/2021, "Aferição Indireta com Base na Nota Fiscal, na Fatura ou no Recibo de Prestação de Serviços".

(<http://normas.receita.fazenda.gov.br/sijut2consulta/link.action?idAto=116968#2247121>)

4. CRITÉRIOS DE JULGAMENTO

4.1 Para julgamento será adotado o critério de **MENOR PREÇO GLOBAL** observadas as especificações definidas no Anexo I deste edital, bem como as condições exigidas nos itens 07 a 11 do presente Edital.

4.1.1 A licitação será realizada em único item, o qual é composto de planilha orçamentária com o detalhamento de seus respectivos subitens.

5. DA IMPUGNAÇÃO AO EDITAL E DO PEDIDO DE ESCLARECIMENTO



PREFEITURA
MUNICIPAL DE

MATÕES DO NORTE

PREFEITURA MUNICIPAL DE MATÕES DO NORTE/MA
CNPJ Nº 01.612.831/0001-87
AV. DR. ANTÔNIO SAMPAIO, 100 - CENTRO, CEP: 65.468-000
SECRETARIA MUNICIPAL DE EDUCAÇÃO, CULTURA, ESPORTE E LAZER

MATÕES DO NORTE / MA	
PROC.	1903002/2024
FLS.	309
RUB.	

5.1 A impugnação e os pedidos de esclarecimentos poderão ser realizados em até 03 (três) dias úteis, antes da data fixada para abertura da sessão pública por forma eletrônica diretamente na plataforma da licitação www.licitanet.com.br, ou protocolada na sede da Prefeitura Municipal, no endereço Av. Dr. Antonio Sampaio, nº 100, centro, CEP: 65.468-000, Matões do Norte/MA.

5.1.1 Caso seja acolhida a impugnação contra o ato convocatório, será designada nova data para a realização do certame, exceto quando a alteração no Edital, não afetar a formulação das propostas, conforme dispõe art. 55, §1º, da Lei nº 14.133/21.

5.1.2 Não serão conhecidas as impugnações apresentadas fora do prazo legal.

5.2 A resposta à impugnação ou ao pedido de esclarecimento será divulgado em sítio eletrônico oficial no prazo de até 03 (três) dias úteis, limitado ao último dia útil anterior à data da abertura do certame, disponível para consulta aos consulentes e interessados, no sítio <http://www.matoesdonorte.gov.br> através do "Link" - "LICITAÇÕES", e no sítio www.licitanet.com.br e passará a integrar os autos do processo.

5.3 A impugnação tem efeito suspensivo, não sendo aberta a sessão pública de propostas da licitação enquanto estiver pendente o seu julgamento.

5.4 O expediente desta Administração se dá de 2ª a 6ª feiras, no horário compreendido das 08:00 às 12:00 horas.

5.5 Os pedidos de esclarecimentos não suspendem os prazos previstos no certame.

6. DAS CONDIÇÕES PARA PARTICIPAÇÃO

6.1. Poderão participar desta Concorrência interessados cujo ramo de atividade seja compatível com o objeto desta licitação, e que estejam com Credenciamento regular no PORTAL LICITANET.

6.2. O licitante responsabiliza-se exclusiva e formalmente por qualquer transação efetuada diretamente ou por seu representante no Sistema Eletrônico, não cabendo ao provedor do Sistema ou ao órgão entidade promotor do procedimento a responsabilidade por eventuais danos decorrentes de uso indevido da senha, ainda que por terceiros não autorizados.

6.3. É de responsabilidade do cadastrado conferir a exatidão dos seus dados cadastrais nos Sistemas relacionados no item anterior e mantê-los atualizados junto aos órgãos responsáveis pela informação, devendo proceder, imediatamente, à correção ou à alteração dos registros tão logo identifique incorreção ou aqueles se tornem desatualizados.

6.4. A não observância do disposto no item anterior poderá ensejar desclassificação no momento da habilitação

6.5. As microempresas e empresas de pequeno porte terão tratamento diferenciado previsto nos artigos 42 a 45 da Lei Complementar 123, de 14 de dezembro de 2006.

6.6. Para ter acesso ao sistema eletrônico, os interessados em participar desta Concorrência deverão dispor de chave de identificação e senha pessoal, informando-se a respeito do funcionamento e regulamento do sistema.

6.7. O uso da senha de acesso pela licitante é de sua responsabilidade exclusiva, incluindo qualquer transação por ela efetuada diretamente, ou por seu representante, não cabendo ao provedor do sistema ou ao órgão licitante responsabilidade por eventuais danos decorrentes do uso indevido da senha, ainda que por terceiros.

6.8. Não poderão participar desta Concorrência:

6.8.1. Autor do anteprojeto, do projeto básico ou do projeto executivo, pessoa física ou jurídica, quando a licitação versar sobre serviços ou fornecimento de bens a ele relacionados.



PREFEITURA
MUNICIPAL DE

MATÕES DO NORTE

PREFEITURA MUNICIPAL DE MATÕES DO NORTE/MA
CNPJ Nº 01.612.831/0001-87
AV. DR. ANTÔNIO SAMPAIO, 100 - CENTRO, CEP: 65.468-000
SECRETARIA MUNICIPAL DE EDUCAÇÃO, CULTURA, ESPORTE E LAZER

MATÕES DO NORTE / MA	
PROC.	1908 de 2/2024
FLS.	310
RUB.	CR

6.8.2. Empresa, isoladamente ou em consórcio, responsável pela elaboração do projeto básico ou do projeto executivo, ou empresa da qual o autor do projeto seja dirigente, gerente, controlador, acionista ou detentor de mais de 5% (cinco por cento) do capital com direito a voto, responsável técnico ou subcontratado, quando a licitação versar sobre serviços ou fornecimento de bens a ela necessários.

6.8.3. Pessoa Física ou jurídica que se encontre, na data de abertura desta Concorrência, impossibilitada de participar da licitação em decorrência de sanção que lhe foi imposta.

6.8.3.1. Declarada inidônea junto a qualquer órgão ou entidade da Administração direta ou indireta no âmbito federal, estadual e municipal.

6.8.3.2. Suspensa de participação em licitação e impedimento de contratar com o Município de Matões do Norte/MA.

6.8.3.3. O impedimento de que trata este subitem será também aplicado ao licitante que atue em substituição a outra pessoa, física ou jurídica, com o intuito de burlar a efetividade da sanção a ela aplicada, inclusive a sua controladora, controlada ou coligada, desde que devidamente comprovado o ilícito ou a utilização fraudulenta da personalidade jurídica do licitante.

6.8.4. Aquele que mantenha vínculo de natureza técnica, comercial, econômica, financeira, trabalhista ou civil com dirigente do órgão ou entidade contratante ou com agente público que desempenhe função na licitação ou atue na fiscalização ou na gestão do contrato, ou que deles seja cônjuge, companheiro ou parente em linha reta, colateral ou por afinidade, até o terceiro grau.

6.8.5. Empresas controladoras, controladas ou coligadas, nos termos da Lei nº 6.404, de 15 de dezembro de 1976, concorrendo entre si.

6.8.6. Pessoa Física ou jurídica que, nos 05 (cinco) anos anteriores à divulgação do Edital, tenha sido condenada judicialmente, com trânsito em julgado, por exploração de trabalho infantil, por submissão de trabalhadores a condições análogas às de escravo ou por contratação de adolescentes nos casos vedados pela legislação trabalhista.

6.8.7. Sociedade estrangeira não autorizada a funcionar no País.

6.8.8. Não poderá participar, direta ou indiretamente, da licitação ou da execução do contrato agente público do órgão ou entidade licitante ou contratante, devendo ser observadas as situações que possam configurar conflito de interesses no exercício ou após o exercício do cargo ou emprego, nos termos da legislação que disciplina a matéria e o Código de Conduta dos Servidores de Matões do Norte.

6.8.8.1. A vedação se estende a terceiro que auxilie a condução da contratação na qualidade de integrante de equipe de apoio, profissional especializado ou funcionário ou representante de empresa que preste assessoria técnica.

6.8.9. Organizações da Sociedade Civil de Interesse Público – OSCIP, atuando nessa condição.

6.8.10. Demais condições dispostas nos Decreto Municipal nº 071/2023.

6.9. A critério da Administração e exclusivamente a seu serviço, o autor dos projetos e a empresa a que se referem os itens 6.8.1 e 6.8.2 poderão participar no apoio das atividades de planejamento da contratação, de execução da licitação ou de gestão do contrato, desde que sob supervisão exclusiva de agentes públicos do órgão ou entidade.

6.10. Equiparam-se aos autores do projeto as empresas integrantes do mesmo grupo econômico.



MATÕES DO NORTE / MA	
PROC.	1903 or 2/2024
FLS.	311
RUB.	OK

6.11. O disposto nos itens 6.8.1 e 6.8.2 não impede a licitação ou a contratação de serviço que inclua como encargo do contratado a elaboração do projeto básico e do projeto executivo, nas contratações integradas, e do projeto executivo, nos demais regimes de execução.

6.12. Será permitida a participação de pessoas jurídicas organizadas em consórcio, atendidas as condições previstas no art. 15 da Lei nº 14.133/2021 e aquelas definidas em edital.

6.12.1. Fica vedada a participação nesta licitação de pessoa jurídica consorciada em mais de um consórcio ou isoladamente, bem como de profissional em mais de uma Sociedade Empresária ou em mais de um consórcio.

6.12.2. No consórcio de empresas brasileiras e estrangeiras, a liderança caberá, obrigatoriamente, à empresa brasileira.

7. DA APRESENTAÇÃO DA PROPOSTA E DOS DOCUMENTOS DE HABILITAÇÃO

7.1. Na presente licitação, a fase de habilitação sucederá as fases de apresentação de propostas e lances e de julgamento.

7.2. Os licitantes encaminharão, exclusivamente por meio do sistema eletrônico, a proposta com o valor global, conforme o critério de julgamento adotado neste Edital, até a data e o horário estabelecidos para abertura da sessão pública.

7.3. No cadastramento da proposta inicial, o licitante declarará, em campo próprio do sistema, que:

7.3.1. Está ciente e concorda com as condições contidas no edital e seus anexos, bem como de que a proposta apresentada compreende a integralidade dos custos para atendimento dos direitos trabalhistas assegurados na Constituição Federal, nas leis trabalhistas, nas normas infralegais, nas convenções coletivas de trabalho e nos termos de ajustamento de conduta vigentes na data de sua entrega em definitivo e que cumpre plenamente os requisitos de habilitação definidos no instrumento convocatório.

7.3.2. Não emprega menor de 18 anos em trabalho noturno, perigoso ou insalubre e não emprega menor de 16 anos, salvo menor, a partir de 14 anos, na condição de aprendiz, nos termos do artigo 7º, XXXIII, da Constituição.

7.3.3. Não possui empregados executando trabalho degradante ou forçado, observando o disposto nos incisos III e IV do art. 1º e no inciso III do art. 5º da Constituição Federal.

7.3.4. Cumpre as exigências de reserva de cargos para pessoa com deficiência e para reabilitado da Previdência Social, previstas em lei e em outras normas específicas.

7.4. O licitante organizado em cooperativa deverá declarar, ainda, em campo próprio do sistema eletrônico, que cumpre os requisitos estabelecidos no artigo 16 da Lei nº 14.133/2021.

7.5. A falsidade da declaração de que trata os subitens do item 7.3 sujeitará o licitante às sanções previstas na Lei nº 14.133/2021, neste Edital e na legislação municipal.

7.6. Os licitantes poderão retirar ou substituir a proposta até a abertura da sessão pública.

7.7. Não haverá ordem de classificação na etapa de apresentação da proposta e dos documentos de habilitação pelo licitante, o que ocorrerá somente após os procedimentos de abertura da sessão pública e da fase de envio de lances.

7.8. Serão disponibilizados para acesso público os documentos que compõem a proposta dos licitantes convocados para apresentação de propostas, após a fase de envio de lances.

7.9. Desde que disponibilizada a funcionalidade no sistema, o licitante poderá parametrizar o seu valor final mínimo quando do cadastramento da proposta e obedecerá às seguintes regras:



PREFEITURA
MUNICIPAL DE

MATÕES DO NORTE

PREFEITURA MUNICIPAL DE MATÕES DO NORTE/MA
CNPJ Nº 01.612.831/0001-87
AV. DR. ANTÔNIO SAMPAIO, 100 - CENTRO, CEP: 65.468-000
SECRETARIA MUNICIPAL DE EDUCAÇÃO, CULTURA, ESPORTE E LAZER

MATÕES DO NORTE / MA	
PROC.	19 03 00 21202 4
FLS.	312
RUB.	

7.9.1. A aplicação do intervalo mínimo de diferença de valores entre os lances, que incidirá tanto em relação aos lances intermediários quanto em relação ao lance que cobrir a melhor oferta.

7.9.2. Os lances serão de envio automático pelo sistema, respeitado o valor final mínimo, caso estabelecido, e o intervalo de que trata o subitem acima.

7.10. O Valor final mínimo parametrizado no sistema poderá ser alterado pelo fornecedor durante a fase de disputa, sendo vedado:

7.10.1. Valor superior a lance já registrado pelo fornecedor no sistema, quando adotado o critério de julgamento por menor preço.

7.11. Caberá ao licitante interessado em participar da licitação acompanhar as operações no sistema eletrônico durante o processo licitatório e se responsabilizar pelo ônus decorrente da perda de negócios diante da inobservância de mensagens emitidas pela Administração ou de sua desconexão.

7.12. O licitante deverá comunicar imediatamente ao provedor do sistema qualquer acontecimento que possa comprometer o sigilo ou a segurança, para imediato bloqueio de acesso.

8. DO PREENCHIMENTO DA PROPOSTA

8.1. O licitante deverá enviar sua proposta mediante o preenchimento, no sistema eletrônico, dos seguintes campos:

8.1.1. Valor unitário (mensal, unitário etc., conforme o caso) e (anual, total) do item.

8.1.2. O licitante não poderá oferecer proposta em quantitativo inferior ao máximo previsto para contratação

8.2. Todas as especificações do objeto contidas na proposta vinculam o licitante.

8.3. No valor da proposta inicial, bem como os lances ofertados deverão estar computados todos os valores necessários para o atendimento do objeto da presente licitação, tais como tributos, encargos diretos e indiretos, encargos trabalhistas, previdenciários, fiscais, comerciais, taxas e tarifas, fretes, seguros, materiais, custos inerentes à aquisição, transporte e armazenamento, não cabendo a Prefeitura Municipal de Matões do Norte quaisquer custos adicionais.

8.4. O valor ofertado, tanto na proposta inicial, quanto na etapa de lances, será de exclusiva responsabilidade do licitante, não lhe assistindo o direito de pleitear qualquer alteração, sob alegação de erro, omissão ou qualquer outro pretexto.

8.5. A apresentação da proposta implica obrigatoriedade do cumprimento das disposições nelas contidas, em conformidade com o que dispõe o edital, assumindo o proponente o compromisso de executar o objeto licitado nos seus termos, bem como de fornecer os materiais, equipamentos, ferramentas e utensílios necessários, em quantidades e qualidades adequadas à perfeita execução contratual, promovendo, quando requerido, sua substituição.

8.6. O prazo de validade da proposta não poderá ser inferior a 90 (noventa) dias consecutivos, contados da data da sessão de abertura desta licitação.

8.7. Decorrido o prazo de validade das propostas, sem convocação para contratação, ficam as licitantes liberadas dos compromissos assumidos.

9. DA ABERTURA DA SESSÃO, CLASSIFICAÇÃO DAS PROPOSTAS E FORMULAÇÃO DE LANCES

9.1. A abertura da presente licitação dar-se-á automaticamente em sessão pública, por meio de sistema eletrônico, na data, horário e local indicados neste Edital.



PREFEITURA
MUNICIPAL DE

MATÕES DO NORTE

PREFEITURA MUNICIPAL DE MATÕES DO NORTE/MA
CNPJ Nº 01.612.831/0001-87
AV. DR. ANTÔNIO SAMPAIO, 100 - CENTRO, CEP: 65.468-000
SECRETARIA MUNICIPAL DE EDUCAÇÃO, CULTURA, ESPORTE E LAZER

PROC.	190800-2/2024
FLS.	313
RUB.	

- 9.2. Os licitantes poderão retirar ou substituir a proposta, anteriormente inseridos no sistema, até a abertura da sessão pública.
- 9.3. O sistema disponibilizará campo próprio para troca de mensagens entre o Agente de Contratação e os licitantes.
- 9.4. Iniciada a etapa competitiva, os licitantes deverão encaminhar lances exclusivamente por meio de sistema eletrônico, sendo imediatamente informados do seu recebimento e do valor consignado no registro.
- 9.5. O lance deverá ser ofertado pelo valor total (global).
- 9.6. Os licitantes poderão oferecer lances sucessivos, observando o horário fixado para abertura da sessão e as regras estabelecidas no edital.
- 9.7. O licitante somente poderá oferecer lance de valor inferior ao último por ele ofertado e registrado pelo sistema.
- 9.8. O intervalo mínimo de diferença de valores entre os lances, que incidirá tanto em relação aos lances intermediários quanto em relação à proposta que cobrir a melhor oferta deverá ser de 1.000,00 (mil reais).
- 9.9. O licitante poderá, uma única vez, excluir seu último lance ofertado, no intervalo de quinze segundos após o registro no sistema, na hipótese de lance inconsistente ou inexecutável.
- 9.10. Será adotado para o envio de lances na licitação o modo de disputa "aberto", os licitantes apresentarão lances públicos e sucessivos, com prorrogações.
- 9.10.1. A etapa de lances da sessão pública terá duração de dez minutos e, após isso, será prorrogada automaticamente pelo sistema quando houver lance ofertado nos últimos dois minutos do período de duração da sessão pública.
- 9.10.2. A prorrogação automática da etapa de lances, de que trata o subitem anterior, será de dois minutos e ocorrerá sucessivamente sempre que houver lances enviados nesse período de prorrogação, inclusive no caso de lances intermediários.
- 9.10.3. Não havendo novos lances na forma estabelecida nos itens anteriores, a sessão pública encerrar-se-á automaticamente, e o sistema ordenará e divulgará os lances conforme a ordem final de classificação.
- 9.10.4. Definida a melhor proposta, se a diferença em relação à proposta classificada em segundo lugar for de pelo menos 5% (cinco por cento), o Agente de Contratação/Comissão, auxiliado pela equipe de apoio, poderá admitir o reinício da disputa aberta, para a definição das demais colocações.
- 9.10.4.1. Nessas condições, as propostas de microempresas e empresas de pequeno porte que se encontrarem na faixa de até 5% (cinco por cento) acima da melhor proposta ou melhor lance serão consideradas empatadas com a primeira colocada.
- 9.10.4.2. A melhor classificada nos termos do subitem anterior terá o direito de encaminhar uma última oferta para desempate, obrigatoriamente em valor inferior ao da primeira colocada, no prazo de 5 (cinco) minutos controlados pelo sistema, contados após a comunicação automática para tanto.
- 9.10.4.3. Caso a microempresa ou a empresa de pequeno porte melhor classificada desista ou não se manifeste no prazo estabelecido, serão convocadas as demais licitantes microempresa e empresa de pequeno porte que se encontrem naquele intervalo de 5% (cinco por cento), na ordem de classificação, para o exercício do mesmo direito, no prazo estabelecido no subitem anterior.



MATÕES DO NORTE / MA	
PROC.	1908.002/2024
FLS.	314
RUB.	

9.11. No caso de desconexão com o Agente de Contratação, no decorrer da etapa competitiva da Concorrência, o sistema eletrônico poderá permanecer acessível aos licitantes para a recepção dos lances.

9.12. Quando a desconexão do sistema eletrônico para o Agente de Contratação persistir por tempo superior a dez minutos, a sessão pública será suspensa e reiniciada somente após decorridas vinte e quatro horas da comunicação do fato pelo Agente de Contratação aos participantes, no sítio eletrônico utilizado para divulgação.

9.13. Caso o licitante não apresente lances, concorrerá com o valor de sua proposta.

9.14. Só poderá haver empate entre propostas iguais (não seguidas de lances), ou entre lances finais.

9.14.1. Havendo eventual empate entre propostas ou lances, o critério de desempate será aquele previsto no art. 60 da Lei nº 14.133/2021 e conforme documentos e diretrizes previstas na legislação municipal, nesta ordem:

9.14.1.1. Disputa final, hipótese em que os licitantes empatados poderão apresentar nova proposta em ato contínuo à classificação.

9.14.1.2. Avaliação do desempenho contratual prévio dos licitantes, para a qual deverão preferencialmente ser utilizados registros cadastrais para efeito de atesto de cumprimento de obrigações previstos nesta Lei.

9.14.1.3. Desenvolvimento pelo licitante de ações de equidade entre homens e mulheres no ambiente de trabalho, conforme regulamento.

9.14.1.4. Desenvolvimento pelo licitante de programa de integridade, conforme orientações dos órgãos de controle.

9.14.2. Persistindo o empate, será assegurada preferência, sucessivamente, aos bens e serviços produzidos ou prestados por:

9.14.2.1. Empresas estabelecidas no território do Estado ou do Distrito Federal do órgão ou entidade da Administração Pública estadual ou distrital licitante ou, no caso de licitação realizada por órgão ou entidade de Município, no território do Estado em que este se localize.

9.14.2.2. Empresas brasileiras.

9.14.2.3. Empresas que invistam em pesquisa e no desenvolvimento de tecnologia no País.

9.14.2.4. Empresas que comprovem a prática de mitigação, nos termos da Lei nº 12.187, de 29 de dezembro de 2009.

9.14.2.5. Não obtendo êxito, após as alternativas elencadas acima, a administração poderá realizar o desempate através da realização de sorteio dentro da plataforma onde será realizada a sessão.

9.15 Encerrada a etapa de envio de lances da sessão pública, o Agente de Contratação poderá negociar, pelo sistema eletrônico, condições mais vantajosas para que seja obtida melhor proposta.

9.15.1 A negociação poderá ser feita com os demais licitantes, segundo a ordem de classificação inicialmente estabelecida.

9.15.2 A negociação será realizada por meio do sistema, podendo ser acompanhada pelos demais licitantes.

9.15.3 O resultado da negociação será divulgado a todos os licitantes e anexado aos autos do processo licitatório.

9.16 O último lance ofertado deverá levar em consideração o número máximo de casas decimais permitidas para o valor 02 (duas) casas, oportunidade em que as casas decimais excedentes do valor deverão ser desconsideradas em caso de arredondamentos.



PROC.	19.03.002/2024
FLS.	315
RUB.	0

9.17 Esse valor será fixo durante o prazo de vigência do contrato.

9.18 O Agente de Contratação solicitará ao licitante mais bem classificado que, no prazo de **02 (duas) horas**, envie por meio de funcionalidade disponível no sistema de www.licitanete.gov.br, a proposta adequada ao último lance ofertado após a negociação realizada, acompanhada dos documentos complementares quando exigido em edital, a exemplo de garantia de proposta, e quando necessário de documentos para confirmação daqueles exigidos neste Edital e já apresentados..

9.18.1 É facultado o Agente de Contratação prorrogar o prazo estabelecido, a partir de solicitação fundamentada feita no chat pelo licitante, antes de findo o prazo.

GARANTIA DE PROPOSTA

9.18.2. A licitante deverá emitir até a data e horário limite de cadastramento das propostas sob pena de desclassificação, Garantia de Proposta, nos termos do art. 58 da Lei nº 14.133/21, no valor corresponde à 1% (um por cento) do valor estimado para a presente licitação, considerando para o cálculo o valor máximo estabelecido em edital, sendo que a garantia poderá ser realizada por intermédio de qualquer das modalidades previstas no §1º do art. 96 da Lei nº 14.133/21.

9.18.2.1 Caso a licitante opte por caução em dinheiro, deverão ser depositados na:

CONTA CORRENTE: 10298-9

AGÊNCIA: 1734-5

PREF MUN MATÕES DO NORTE - TRIBUTOS, BANCO DO BRASIL

9.18.2.1.1 Deverá ser apresentado o comprovante do depósito ao Agente de Contratação anexado juntamente com a proposta adequada.

9.18.2.1.2 O valor será administrado pela Prefeitura Municipal de Matões do Norte, por meio de aplicação em conta poupança, cujo rendimento será repassado integralmente a licitante quando da devolução conforme subitem abaixo.

9.18.2.1.3 A garantia da proposta será devolvida ao vencedor e aos demais licitantes no prazo de até 10 (dez) dias úteis, contado da assinatura do contrato ou da data em que for declarada fracassada a licitação.

9.18.2.2 Caso a licitante opte pela modalidade de Seguro Garantia ou Fiança Bancária:

9.18.2.2.1 A licitante deverá emitir o documento com prazo de validade de no mínimo 120 (cento e vinte) dias a contar da data da abertura das propostas.

9.18.2.2.2 Deverá ser apresentado o seguro garantia ou a fiança bancária o Agente de Contratação anexado juntamente com a proposta adequada.

9.18.2.2.3 A garantia da proposta independentemente da modalidade escolhida pela licitante deverá ser emitida até a data e horário limite de cadastramento das propostas, sob pena de desclassificação.

PROPOSTA READEQUADA

9.18.3 Para a elaboração da proposta readequada a licitante poderá utilizar-se do modelo de proposta presente no Anexo III deste edital, o qual contém as seguintes exigências:



PREFEITURA
MUNICIPAL DE

MATÕES DO NORTE

PREFEITURA MUNICIPAL DE MATÕES DO NORTE/MA
CNPJ Nº 01.612.831/0001-87
AV. DR. ANTÔNIO SAMPAIO, 100 - CENTRO, CEP: 65.468-000
SECRETARIA MUNICIPAL DE EDUCAÇÃO, CULTURA, ESPORTE E LAZER

MATÕES DO NORTE / MA	
PROC.	1903 0021202 4
FLS.	316
RUB.	0

9.18.3.1 Valor do item arrematado, o qual será aplicado ao valor descrito nas planilhas constantes do Projeto Básico Anexo I deste Edital e linearmente aos valores unitários dos subitens da planilha orçamentária que faz parte integrante deste edital, utilizando duas casas decimais (ex: 1,00).

9.18.3.1.1 Ao valor descrito na tabela do Anexo I, bem como aos valores unitários e totais componentes da Planilha Orçamentária, deverão ser utilizadas 02 (duas) casas decimais depois da vírgula (ex: R\$ 1,00).

9.18.3.2 Planilha Orçamentária devidamente preenchida com os respectivos valores adequados valor final proposto, conforme a planilha constante no arquivo no Projeto Básico

9.18.3.2.1 Os valores máximos admitidos para os itens da planilha orçamentária estão disponíveis no Projeto Básico.

9.18.3.3 Cronograma Físico Financeiro devidamente preenchido com os respectivos valores adequados ao valor final proposto, conforme o cronograma presente no mesmo arquivo da planilha orçamentária informado no subitem acima 9.18.3.2, aba "Cronograma".

9.18.3.4 Detalhamento das Bonificações e Despesas Indiretas (BDI) ou declaração de que aceita as composições constantes deste edital ou no caso de não apresentação da composição do BDI, considerar-se-á que adotou o constante deste edital.

a) O BDI, que incidirá sobre o somatório dos custos totais de cada item de serviço, deverá estar apresentado à parte, ao final da planilha, sendo ali necessariamente detalhada sua composição.

b) Cada licitante apresentará sua composição de BDI, levando em conta que nesta taxa deverão estar considerados, além dos impostos, as despesas indiretas não explicitadas na planilha orçamentária e o lucro.

c) Na composição do BDI, percentual de ISS compatível com a legislação tributária do município de Matões do Norte, observando a forma de definição da base de cálculo do tributo prevista na legislação municipal e, sobre esta, a respectiva alíquota do ISS, que será um percentual proporcional entre o limite máximo de 5% estabelecido no art. 8º, inciso II, da Lei Complementar nº 116/2003 e o limite mínimo de 2% fixado pelo art. 88 do Ato das Disposição Constitucionais Transitórias. (Acórdão nº 2622/2013 – TCU – Plenário).

d) As empresas sujeitas ao regime de tributação de incidência não cumulativa de PIS e COFINS apresentem demonstrativo de apuração de contribuições sociais comprovando que os percentuais dos referidos tributos adotados na taxa de BDI correspondem à média dos percentuais efetivos recolhidos em virtude do direito de compensação dos critérios previstos no art. 3º das Lei ns. 10.637/2002 e 10.833/2003, de forma a garantir que os preços contratados pela Administração Pública reflitam os benefícios tributários pela legislação tributária. (Acórdão nº 2622/2013 – TCU – Plenário).

e) As empresas optantes pelo Simples Nacional deverão apresentar os percentuais de ISS, PIS e COFINS discriminados na composição do BDI que sejam compatíveis com as alíquotas a que a empresa está obrigada a recolher, previstas no Anexo I da Lei Complementar nº 123/2006, bem como que a composição de encargos sociais não inclua os gastos relativos às contribuições que essas empresas estão dispensadas de recolhimento (Sesi, Senai, Sebrae etc.), conforme dispõe o art. 13, §3º da referida Lei Complementar. (Acórdão nº 2622/2013 – TCU – Plenário).

9.18.3.5 **Detalhamento dos Encargos Sociais (ES)**, que contenha todas as informações solicitadas.



PREFEITURA
MUNICIPAL DE

MATÕES DO NORTE

PREFEITURA MUNICIPAL DE MATÕES DO NORTE/MA

CNPJ Nº 01.612.831/0001-87

AV. DR. ANTÔNIO SAMPAIO, 100 - CENTRO, CEP: 65.468-000
SECRETARIA MUNICIPAL DE EDUCAÇÃO, CULTURA, ESPORTE E LAZER

MATÕES DO NORTE / MA
PROC. 19 08 00 2/202 4
FLS. 317

9.18.3.6 Composições de Preços Unitários, de acordo com o especificado no Orçamento Analítico da obra, constando unidades e insumos com respectivos consumos. Apresentar, discriminadamente, percentuais de BDI e Encargos Sociais aplicados.

9.18.3.7 A licitante expressa concordância quanto à adequação do projeto que integrar o edital de licitação e as alterações contratuais sob alegação de falhas ou omissões em qualquer das peças, orçamentos, plantas, especificações, memoriais e estudos técnicos preliminares do projeto, não poderão ultrapassar, no total, 10% (dez por cento) do valor integral do contrato, computando-se esse percentual para verificação do limite previsto no art. 125 da Lei Federal n.º 14.133/21.

9.18.3.8 A proposta deverá conter as condições acima descritas, bem como as demais especificações constantes no Anexo I, e poderá conter a expressão "demais condições e especificações conforme o edital".

9.18.3.9 A proposta deverá ser redigida no idioma Português (Brasil) e apresentada em 01 (uma) via original, contendo o número e a modalidade de licitação deste Edital, sem rasuras e a última contendo data, assinatura e identificação do signatário e conter preferencialmente dados bancários (número da conta corrente e o número e endereço da agência bancária).

9.18.3.10 Os documentos exigidos para fins de proposta de preço poderão ser apresentados em original ou por cópia.

9.18.3.11 Somente haverá a necessidade de comprovação do preenchimento de requisitos mediante apresentação dos documentos originais não-digitais quando houver dúvida em relação à integridade do documento digital ou quando a lei expressamente o exigir.

9.19 Após a negociação do preço e envio dos documentos complementares se for o caso, o Agente de Contratação iniciará a fase de aceitação e julgamento da proposta.

10 DA FASE DE JULGAMENTO

10.1 Encerrada a etapa de negociação, o Agente de Contratação verificará se o licitante provisoriamente classificado em primeiro lugar atende às condições de participação no certame, conforme previsto no art. 14 da Lei nº 14.133/2021, legislação correlata e no item 6.5 do edital (Critérios de Vedação de Participação), especialmente quanto à existência de sanção que impeça a participação no certame ou a futura contratação, mediante a consulta aos seguintes cadastros:

10.1.1 Sistema de Cadastro Unificado de Fornecedores – SICAF ou Cadastro de Fornecedores de Matões do Norte.

10.1.2 Cadastro Nacional de Empresas Inidôneas e Suspensas – CEIS e Cadastro Nacional de Empresas Punidas – CNEP, mantido pela Controladoria-Geral da União (<https://portaldatransparencia.gov.br/sancoes/consulta?ordenarPor=nomeSancionado&direcao=asc>).

10.1.3 Cadastro de Empresas e Pessoas punidas por trabalho a condições análogas às de escravo.

10.1.4 Cadastro de Impedidos de Licitar, mantido pelo Tribunal de Contas do Estado do Maranhão – TCE/MA.

10.2 A consulta aos cadastros será realizada em nome da empresa licitante e também de seu sócio majoritário, por força da vedação de que trata o art. 12 da Lei nº 8.429/1992.

10.3 Caso conste na Consulta de Situação do licitante a existência de Ocorrências Impeditivas Indiretas, o Agente de Contratação diligenciará para verificar se houve fraude por parte das empresas apontadas no Relatório de Ocorrências Impeditivas Indiretas. (IN nº 3/2018, art. 29, caput)



MATÕES DO NORTE / MA
PROC. 1908.002/2024
FLS. 318

- 10.3.1 A tentativa de burla será verificada por meio dos vínculos societários, linhas de fornecimento similares, dentre outros. (IN nº 3/2018, art. 29, §1º).
- 10.3.2 O licitante será convocado para manifestação previamente a uma eventual desclassificação. (IN nº 3/2018, art. 29, §2º).
- 10.3.3 Constatada a existência de sanção, o licitante será reputado inabilitado, por falta de condição de participação.
- 10.4 Encerrada a etapa de negociação, o Agente de Contratação examinará a proposta classificada em primeiro lugar, quanto à adequação ao objeto e à compatibilidade do preço em relação ao máximo estipulado para contratação neste edital e em seus anexos.
- 10.5 Será desclassificada a proposta vencedora que:
- 10.5.1 Contiver vícios insanáveis.
 - 10.5.2 Não obedecer às especificações técnicas contidas no edital.
 - 10.5.3 Não tiverem sua exequibilidade demonstrada, quando exigido pela Administração.
 - 10.5.4 Apresentar desconformidade com quaisquer outras exigências deste Edital ou seus anexos, desde que insanável.
- 10.6 Além das disposições acima, a análise de exequibilidade e sobrepreço considerará o seguinte:
- 10.6.1 Nos regimes de empreitada por preço global, a caracterização do sobrepreço se dará pela superação do valor global estimado.
 - 10.6.2 No caso de obras de engenharia, serão consideradas inexecutáveis as propostas cujos valores forem inferiores a 75% (setenta e cinco por cento) do valor orçado pela Administração, independentemente do regime de execução.
 - 10.6.3 Será exigida garantia adicional do licitante vencedor cuja proposta for inferior a 85% (oitenta e cinco por cento) do valor orçado pela Administração, equivalente à diferença entre este último e o valor da proposta, sem prejuízo das demais garantias exigíveis de acordo com a Lei.
- 10.7 Se houver indícios de inexecutabilidade da proposta de preço, ou em caso da necessidade de esclarecimentos complementares, poderão ser efetuadas diligências, para que a empresa comprove a exequibilidade da proposta.
- 10.7.1 No caso de inexecutabilidade nos moldes do item 10.6.2 acima, o licitante deve demonstrar que o valor da proposta é compatível com a execução do objeto licitado no que se refere aos custos dos insumos e aos coeficientes de produtividade adotados nas composições de custos unitários.
 - 10.7.2 A análise de exequibilidade da proposta não considerará materiais e instalações a serem fornecidos pelo licitante em relação aos quais ele renuncie a parcela ou à totalidade da remuneração, desde que a renúncia esteja expressa na proposta.
- 10.8 Na hipótese de necessidade de suspensão da sessão pública para a realização de diligências, com vistas ao saneamento das propostas, a sessão pública somente poderá ser reiniciada mediante aviso prévio no sistema com, no mínimo, vinte e quatro horas de antecedência, e a ocorrência será registrada em ata.
- 10.9 Para fins de análise da proposta quanto ao cumprimento das especificações do objeto, poderá ser colhida a manifestação escrita do setor requisitante do serviço ou da área especializada no objeto.
- 10.10 Para análise e julgamento da planilha orçamentária readequada valor final proposto, serão considerados os critérios dispostos no item 9.18.3.1.1.
- 10.11 Se a proposta ou lance vencedor for desclassificado, o Agente de Contratação examinará a proposta ou lance subsequente, e, assim sucessivamente, na ordem de classificação.

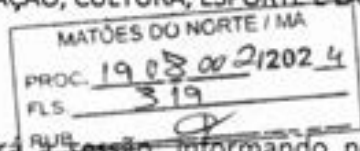

- 10.12 Havendo necessidade, o Agente de Contratação suspenderá a sessão, informando no "chat" a nova data e horário para a continuidade da mesma.
- 10.13 O licitante que deixar de enviar a documentação solicitada nos termos deste edital, terá sua proposta desclassificada, sem prejuízo da aplicação de sanções previstas neste edital.
- 10.14 Erros no preenchimento da planilha orçamentária, cronograma físico financeiro, detalhamento do bdi e encargos sociais, não constituem motivo para a desclassificação da proposta. Estes poderão ser corrigidos pelo fornecedor, no prazo indicado pelo sistema, desde que não haja majoração do preço total e atenda aos critérios dispostos neste edital quando à readequação da proposta.
- 10.15 Encerrada as etapas de aceitação da proposta, será aberto prazo para intenção de recurso desta fase nos termos do item 12.3.1 do edital.
- 10.16 Restando a empresa classificada, será iniciado o procedimento de habilitação, observado o disposto neste edital.

11 HABILITAÇÃO

- 11.1 Encerrada a etapa de julgamento das propostas, será realizada a verificação dos documentos de habilitação do licitante melhor classificado para o objeto, por intermédio das disposições contidas abaixo.
- 11.2 Para fins de habilitação, os licitantes poderão utilizar o Certificado de Registro Cadastral expedido pelo "Setor de Cadastro de Fornecedores do Município de Matões do Norte/MA", em substituição aos documentos de habilitação jurídica, regularidade fiscal e trabalhista, qualificação econômico-financeira e qualificação técnica (quando a opção está disponível, bem como os documentos técnicos solicitados em edital estiverem no referido cadastro), assegurado aos licitantes, caso manifestem interesse, vistas aos documentos que compõem os referidos cadastros.
- 11.2.1 O licitante não cadastrado no Cadastro de Fornecedores do Município de Matões do Norte/MA deverá apresentar toda a documentação de habilitação prevista neste Edital, na forma disposta dos itens 11.2.5 e 11.4 do edital.
- 11.2.2 É de responsabilidade do licitante conferir a exatidão dos seus dados cadastrais no Cadastro de Fornecedores de Matões do Norte e mantê-los atualizados junto aos órgãos responsáveis pela informação, devendo proceder, imediatamente, à correção ou à alteração dos registros tão logo identifique incorreção ou aqueles se tornem desatualizados.
- 11.2.3 A habilitação do licitante cadastrado no Município de Matões do Norte a consulta será realizada mediante o documento Certificado de Registro Cadastral que deverá ser anexado pela licitante junto a plataforma licitanet, aos documentos por eles abrangidos, bem como pela documentação complementar especificada neste edital.
- 11.2.4 A verificação pelo Agente de Contratação, em sítios eletrônicos oficiais de órgãos e entidades emissores de certidões constitui meio legal de prova, para fins de habilitação.
- 11.2.5 Os documentos exigidos para habilitação que não estejam contemplados no Cadastro de Fornecedores de Matões do Norte ou documentos de habilitação complementares necessários a confirmação daqueles exigidos neste Edital e já apresentados, serão enviados por meio do sistema, em formato digital, no prazo de 02 (duas) horas prorrogável por igual período, contado da solicitação do Agente de Contratação.



PREFEITURA
MUNICIPAL DE

MATÕES DO NORTE

PREFEITURA MUNICIPAL DE MATÕES DO NORTE/MA
CNPJ Nº 01.612.831/0001-87
AV. DR. ANTÔNIO SAMPAIO, 100 - CENTRO, CEP: 65.468-000
SECRETARIA MUNICIPAL DE EDUCAÇÃO, CULTURA, ESPORTE E LAZER

MATÕES DO NORTE / MA
PROC. 19 08 00 2/2024
FLS. 320
RUB. _____

11.2.6 Os documentos exigidos para fins de habilitação poderão ser apresentados em original ou por cópia.

11.2.7 Somente haverá a necessidade de comprovação do preenchimento de requisitos mediante apresentação dos documentos originais não-digitais quando houver dúvida em relação à integridade do documento digital ou quando a lei expressamente o exigir.

11.2.8 Quando permitida a participação de empresas estrangeiras que não funcionem no País, as exigências de habilitação serão atendidas mediante documentos equivalentes, inicialmente apresentados em tradução livre.

11.3 A documentação poderá ser da MATRIZ ou da FILIAL, obedecendo as seguintes regras:

11.3.1 Se o licitante for a matriz, todos os documentos deverão estar em nome da matriz, e se o licitante for a filial, todos os documentos deverão estar em nome da filial, exceto aqueles documentos que, pela própria natureza, comprovadamente, forem emitidos somente em nome da matriz.

11.3.2 Os documentos de Habilitação Técnica serão aceitos emitidos em nome da matriz ou da filial, salvo disposição do edital em contrário.

11.4 Ressalvado o disposto no item 11.2, os licitantes deverão encaminhar, nos termos deste edital, a documentação relacionada nos itens a seguir, para fins de habilitação.

11.4.1 Considerando o disposto no art. 63, II e III, da Lei nº 14.133/2021, a verificação da validade dos documentos de habilitação ocorrerá, tendo como referência, o dia em que estes forem efetivamente apresentados, e não a data de início da sessão.

11.5 Habilitação Jurídica

11.5.1 **Empresário Individual:** inscrição no Registro Público de Empresas Mercantis, a cargo da Junta Comercial da respectiva sede.

11.5.2 **Microempreendedor Individual - MEI:** Certificado da Condição de Microempreendedor Individual - CCMEI, cuja aceitação ficará condicionada à verificação da autenticidade no sítio <https://www.gov.br/empresas-e-negocios/pt-br/empreendedor>.

11.5.3 Sociedade empresária, sociedade limitada unipessoal – SLU ou sociedade identificada como empresa individual de responsabilidade limitada - EIRELI: inscrição do ato constitutivo, estatuto ou contrato social devidamente registrado no órgão competente, acompanhado, conforme o caso, da prova de seus administradores ou da diretoria em exercício.

11.5.4 **Sociedade simples:** inscrição do ato constitutivo no Registro Civil de Pessoas Jurídicas do local de sua sede, acompanhada de documento comprobatório de seus administradores.

11.5.5 **Sociedade empresária estrangeira:** portaria de autorização de funcionamento no Brasil, publicada no Diário Oficial da União e arquivada na Junta Comercial da unidade federativa onde se localizar a filial, agência, sucursal ou estabelecimento, a qual será considerada como sua sede, conforme Instrução Normativa DREI/ME n.º 77, de 18 de março de 2020.

11.5.6 **Sociedade cooperativa:** ata de fundação e estatuto social, com a ata da assembleia que o aprovou, devidamente arquivado na Junta Comercial ou inscrito no Registro Civil das Pessoas Jurídicas da respectiva sede, além do registro de que trata o art. 107 da Lei nº 5.764, de 16 de dezembro 1971.

11.5.7 Os documentos apresentados deverão estar acompanhados de todas as alterações ou da consolidação respectiva e todas as alterações posteriores.



MATÕES DO NORTE / MA
PROC. 19 03 00 2/202 4
FLS. 321

11.5.8 No caso de empresas reunidas em consórcio: Compromisso de constituição do Consórcio devidamente registrado por escritura pública ou documento particular registrado em Cartório de Registro de Títulos e Documentos, atendendo as seguintes condições:

11.5.8.1 Indicação da empresa líder do consórcio, que será responsável por sua representação perante a Administração.

11.5.8.2 Responsabilidade solidária dos integrantes pelos atos praticados em consórcio, tanto na fase de licitação quanto na execução do contrato.

11.5.8.3 O prazo de duração do consórcio deve, no mínimo, coincidir com o prazo de conclusão do objeto licitatório, até sua aceitação definitiva.

11.5.8.4 Indicação do percentual de responsabilidade de cada consorciada, bem como as atividades que serão desempenhadas por cada consorciado individualmente (no caso de consórcios heterogêneos) para o objeto da presente licitação.

11.5.8.5 Os consorciados deverão apresentar compromisso de que não alterarão a constituição ou composição do consórcio, visando manter válidas as premissas que asseguram a sua habilitação, salvo aprovação pela Administração.

11.5.8.6 Os consorciados deverão apresentar compromisso de que não se constituem nem se constituirão, para fins do consórcio, em pessoa jurídica e de que o consórcio não adotará denominação própria, diferente de seus integrantes.

11.5.9 No caso de empresas reunidas em consórcio, cada empresa integrante do consórcio, isoladamente, deverá apresentar os documentos relacionados nos itens 11.5.1 ao 11.5.7 do edital, conforme o caso.

11.6 Regularidade Fiscal e Trabalhista

11.6.1 Prova de inscrição no Cadastro Nacional de Pessoas Jurídicas (CNPJ).

11.6.2 Prova de inscrição no cadastro de contribuintes estadual e/ou municipal, se houver, relativo ao domicílio ou sede do licitante, pertinente ao seu ramo de atividade e compatível com o objeto contratual.

11.6.3 Prova de regularidade fiscal perante a Fazenda Nacional, mediante apresentação de certidão expedida conjuntamente pela Secretaria da Receita Federal do Brasil (RFB) e pela Procuradoria-Geral da Fazenda Nacional (PGFN), referente a todos os créditos tributários federais e à Dívida Ativa da União (DAU) por elas administrados, inclusive as contribuições sociais previstas nas alíneas 'a' a 'd' do parágrafo único do art. 11 da Lei nº 8.212/1991.

11.6.4 Prova de regularidade com a Fazenda Pública Estadual do domicílio ou sede do licitante, mediante apresentação da:

11.6.4.1 Certidão Negativa de Débitos, ou Certidão Positiva com efeitos de Negativa;

11.6.4.2 Certidão Negativa, ou Certidão Positiva com efeitos de Negativa, quanto à Dívida Ativa.

11.6.4.3 Caso o fornecedor seja considerado isento dos tributos estaduais relacionados ao objeto licitatório, deverá comprovar tal condição mediante a apresentação de declaração da Fazenda Estadual do domicílio ou sede do fornecedor, ou outra equivalente, na forma da lei.

11.6.5 Prova de regularidade com a Fazenda Municipal, através de:



PROC.	19 0 3 00 2/202 4
FLS.	322
RUB.	CP

- 11.6.5.1 Certidão Negativa ou Positiva com Efeitos de Negativa de Débitos Fiscais;
- 11.6.5.2 Certidão Negativa ou Positiva com Efeitos de Negativa de Inscrição de Débitos na Dívida Ativa.
- 11.6.6 Prova de regularidade perante o Fundo de Garantia por Tempo de Serviço.
- 11.6.7 Prova de regularidade relativa à Justiça do Trabalho, mediante apresentação de Certidão Negativa de Débito ou Certidão Positiva com efeito de Negativa de débitos trabalhistas – CNDT.
- 11.6.8 O fornecedor enquadrado como microempreendedor individual estará dispensado da prova de inscrição nos cadastros de contribuintes estadual e municipal, referente ao item 11.6.2 do edital.
- 11.6.9 Para empresas reunidas em consórcio, deverão ser apresentados todos os documentos relacionados neste item (11.6) de cada empresa integrante do consórcio, isoladamente.

11.7 Qualificação Econômico-Financeira

11.7.1 Certidão negativa de falência e recuperação judicial ou extrajudicial, ou de certidão que comprove plano de recuperação acolhido ou homologado judicialmente, expedida pelo distribuidor da sede da pessoa jurídica emitida até 60 (sessenta) dias antes da data da o dia em que esta for efetivamente apresentada ou que esteja dentro do prazo de validade constante da própria certidão.

11.7.2 Balanço patrimonial e demonstrações contábeis, dos últimos 02 (dois) anos (exercício financeiro), apresentados na forma da lei, acompanhado dos termos de abertura e encerramento do livro diário devidamente registrados, que comprovem a boa situação financeira da empresa, vedada a sua substituição por balancetes ou balanços provisórios, podendo ser atualizados por índices oficiais quando encerrado há mais de 3 (três) meses da data de apresentação da proposta dos 2 (dois) últimos exercícios sociais, vedada a sua substituição por balancetes ou balanços provisórios.

11.7.2.1 No caso de empresa constituída no exercício social vigente, deverá apresentar Balanço de Abertura nos termos do item 11.7.2.3, sendo facultada a apresentação conjunta da Demonstração do Resultado do Exercício – DRE.

11.7.2.2 No caso de empresa constituída há menos de 02 (dois) anos, o balanço patrimonial e as demonstrações contábeis limitar-se-ão ao último exercício social encerrado.

11.7.2.3 Serão considerados e aceitos, na forma da lei os balanços patrimoniais e demonstrações contábeis que atendam as seguintes exigências:

11.7.2.3.1 Quando se tratar de empresas S/A com publicações em jornais: publicação do Diário Oficial e/ou jornais de grande circulação contendo o Balanço e a Demonstração do Resultado do Exercício – DRE (Lei nº 6.404/76 e demais normas aplicáveis).

11.7.2.3.2 Quando se tratar de empresas de outra forma societária: Serão considerados aceitos como na forma da lei de acordo com seu enquadramento e legislação pertinente, o balanço patrimonial e demonstrações contábeis assim apresentados: Publicados em Diário Oficial ou Publicados em jornal de grande circulação ou Por cópia integral do Livro Diário, com Balanço Patrimonial, Demonstrações Contábeis, devidamente autenticado na Junta Comercial da sede ou domicílio da empresa, na forma da Instrução Normativa nº 11, de 05 de dezembro de 2013, do Departamento de Registro Empresarial e Integração - DREI, acompanhado obrigatoriamente dos Termos de Abertura e de Encerramento do Livro Diário, devidamente registrados na Junta Comercial da sede ou domicílio da licitante, conforme disposto nos artigos 1.180, Parágrafo Único.



MATÕES DO NORTE / MA
PROC. 19 03 00 2/202 4
FLS. 323
RUB. *[assinatura]*

11.7.2.3.3 As empresas que não optaram ao regime tributário do Simples Nacional durante o exercício financeiro a que se refere as informações contábeis, deverão apresentar o Balanço Patrimonial completo, incluindo os termos de abertura e encerramento, bem como as demonstrações contábeis no formato ECD/SPED, ou o livro caixa, atendendo ao disposto no Parágrafo Único do art. 45 da Lei 8.981/95, nos termos da Instrução Normativa nº 2.003, de 18 de janeiro de 2021).

11.7.2.4 Quanto à exigibilidade do balanço patrimonial e demonstrações contábeis às empresas que elaboram o balanço patrimonial no final de cada exercício (relativo ao último exercício); quando se tratar de empresas que adotem a Escrituração Contábil Digital (ECD), até o último dia útil do mês de junho de cada ano, poderão ser apresentados os referidos documentos do exercício anterior ao último, e após o último dia útil do mês de junho somente do último exercício; para as demais, até dia 30 de abril do ano corrente, poderão ser apresentados os referidos documentos do exercício anterior ao último, e após esta data somente do último exercício.

11.7.3 Comprovação da situação financeira da empresa através dos índices de Liquidez Geral (LG), Liquidez Corrente (LC) e Solvência Geral (SG), resultantes da aplicação das fórmulas abaixo, comprovados mediante o Balanço Patrimonial dos 02 (dois) últimos exercícios sociais encerrados, devendo os resultados serem iguais ou superiores a 1,00 (um), em todos os índices mencionados nas seguintes fórmulas:

$$LG = \frac{\text{Ativo Circulante} + \text{Realizável a Longo Prazo}}{\text{Passivo Circulante} + \text{Passivo Não Circulante}}$$

$$LC = \frac{\text{Ativo Circulante}}{\text{Passivo Circulante}}$$

$$SG = \frac{\text{Ativo Total}}{\text{Passivo Circulante} + \text{Passivo Não Circulante}}$$

Onde: LG = Liquidez Geral
LC = Liquidez Corrente
SG = Solvência Geral

11.7.3.1 O Agente de Contratação poderá aferir por meio do(s) balanço(s) patrimonial(is) apresentado(s), os índices acima mencionados, no caso da licitante deixar de apresentar o cálculo exigido neste edital.

11.7.4 Para empresas reunidas em consórcio, deverão ser apresentados todos os documentos acima relacionados por cada integrante do consórcio, isoladamente.

11.7.5 Caso a licitante possua qualquer dos índices especificados anteriormente, inferior à 1,00 (um), deverá comprovar possuir Patrimônio Líquido não inferior a 5% (cinco por cento) do valor estimado da licitação, considerando para o cálculo o valor máximo estabelecido em edital, por meio do Balanço Patrimonial/Abertura do último exercício social encerrado.

11.7.5.1 No caso de empresas reunidas em consórcio se qualquer das empresas consorciadas possuir índice inferior à 1,00 (um) em qualquer dos índices especificados anteriormente, deverá comprovar possuir Patrimônio Líquido não inferior a 5,5% (cinco vírgula cinco por cento) do valor estimado da licitação, considerando para o cálculo o valor máximo estabelecido em edital, por meio do Balanço Patrimonial/Abertura do último exercício social encerrado.



PROC.	1908002/2024
FLS.	324
RUB.	9

11.7.5.2 Para empresas reunidas em consórcio, a verificação de Patrimônio Líquido nos termos exigidos acima, será relativa a soma dos Patrimônios Líquidos de cada consorciada, por meio do Balanço Patrimonial/Abertura do último exercício social encerrado.

11.7.5.3 O acréscimo previsto no item 11.7.5.1 não se aplica aos consórcios compostos, em sua totalidade, de microempresas e pequenas empresas, assim definidas em lei.

11.8 Qualificação Técnica

11.8.1 Certidão de Registro de Pessoa Jurídica (empresa licitante) expedida pelo Conselho Regional de Engenharia e Agronomia – CREA ou Conselho de Arquitetura e Urbanismo – CAU ou outro conselho regional legalmente habilitado, dentro do seu prazo de validade.

11.8.1.1 No caso de empresas reunidas em consórcio, apresentar o documento exigido no item 11.8.1 de todas as empresas integrantes do consórcio.

11.8.2 Comprovação de Capacidade Técnica-Operacional mediante atestados/ declarações emitidas pelos contratantes dos serviços compatíveis com o objeto da licitação. Deverá estar datado e assinado por proprietário e / ou procurador e / ou responsável técnico do contratante da época de emissão da declaração. Poderão ocorrer ainda através de Atestados com Certidão de Acervo Técnico, registrados em conselhos profissionais.

11.8.2.1 No caso de empresas reunidas em consórcio, a exigência contida no item 11.8.2 poderá ser comprovada através do somatório dos quantitativos de cada consorciado.

11.8.2.2 Em caso de apresentação por licitante de atestado de desempenho anterior emitido em favor de consórcio do qual tenha feito parte, se o atestado ou o contrato de constituição do consórcio não identificar a atividade desempenhada por cada consorciado individualmente, deverá ser observado o disposto no §10 e §11 do art. 67 da Lei nº 14.133/2021.

11.8.3 Certidão de Inscrição de Pessoa Física expedida pelo Conselho Regional de Engenharia e Agronomia - CREA ou Conselho de Arquitetura e Urbanismo – CAU ou outro conselho regional legalmente habilitado, dentro do prazo de validade, do profissional que irá atuar na qualidade de Responsável Técnico.

11.8.4 Apresentação de no mínimo 01 (um) Atestado de Capacidade Técnico Profissional, expedido por pessoa jurídica de direito público ou privado, em nome do(s) profissional(ais) que atuará(ão) como Responsável Técnico (item 11.8.3), acompanhado(s) da(s) respectiva(s) certidão(ões) de acervo técnico do CREA ou CAU ou outro conselho legalmente habilitado.

11.8.4.1 O(s) profissional(ais) em face do(s) qual(ais) for(em) comprovada(s) a capacidade técnica, ficará(ão) obrigado(s) pela execução do serviço, na qualidade de responsável(eis) técnico(s).

11.8.4.2 Os atestados deverão conter: o nome e o cargo do responsável que o(s) assinar; a indicação de terem sido cumpridas as exigências técnicas e entregues os serviços com a qualidade exigida.

11.8.4.3 No caso de dois ou mais licitantes apresentarem atestados de um mesmo profissional responsável técnico, como comprovação de qualificação técnica, todos os licitantes portadores desse atestado serão inabilitados.

11.8.5 A comprovação de capacidade, operacional e profissional, poderá ser feita pelo mesmo atestado, desde que atenda os requisitos de ambos, como elencados acima.



PREFEITURA
MUNICIPAL DE

MATÕES DO NORTE

PREFEITURA MUNICIPAL DE MATÕES DO NORTE/MA
CNPJ Nº 01.612.831/0001-87
AV. DR. ANTÔNIO SAMPAIO, 100 - CENTRO, CEP: 65.468-000
SECRETARIA MUNICIPAL DE EDUCAÇÃO, CULTURA, ESPORTE E LAZER

MATÕES DO NORTE / MA
PROC. 1908 a 2/2024
FLS. 325

11.8.6 Deverá ser comprovado vínculo entre o(s) responsável(is) técnico(s) e a empresa, seja na qualidade de sócio, através da cópia do contrato social ou ata de assembléia; como empregado, através de cópia do livro de registro de funcionários e cópia da carteira de trabalho contendo as respectivas anotações de contrato de trabalho; como contratado, por meio de contrato de prestação de serviços; ou ainda, certidão de registro de pessoa jurídica em nome da proponente, onde conste o nome dos profissionais no quadro técnico, neste último caso podendo valer-se da mesma Certidão elencada no item 11.8.1, não sendo necessário apresentação de cópia do mesmo documento, desde que cumpra as demais exigências solicitadas ou ainda declaração de contratação futura do profissional detentor do atestado apresentado, desde que acompanhada de declaração de anuência do profissional.

11.8.6.1 Os contratos de trabalho e de prestação de serviços devem ter termo inicial no máximo até a data de abertura da sessão de apresentação de propostas.

11.8.6.2 O(s) profissional(is) deverá(ão) ser mantido(s) no quadro permanente da contratada durante a execução do contrato e, em caso de substituição, deverá(ão) ser apresentado(s) outro(s) profissional(is) de mesma qualificação ou superior, apresentando-se os mesmos documentos de habilitação do profissional para análise.

11.8.6.3 A solicitação de substituição deverá ser protocolada formalmente anexando a documentação comprobatória, sendo obrigatória a manutenção do Responsável Técnico vigente até a homologação e emissão de Anotação de Responsabilidade Técnica (ART) ou Registro de Responsabilidade Técnica (RRT) ou outro documento emitido por um conselho regional ao qual a empresa esteja vinculada do novo profissional.

11.8.7 Atestado de Visita Técnica (OPCIONAL) expedido pela Secretaria Municipal de Infraestrutura e Serviços Urbanos, comprovando que a licitante por intermédio do(s) seu(s) responsável(is), tomou conhecimento de todas as informações necessárias, incluindo as condições ambientais e os locais para a execução dos serviços relativos a esta licitação, conforme modelo constante do Anexo IV.

11.8.7.1 A visita técnica deverá ser realizada até o dia útil anterior a data de abertura da licitação, no horário de expediente desta Administração, devendo ser agendada até as 12:00 horas do dia anterior, perante a Secretaria Municipal de Infraestrutura e Serviços Urbanos, pelo e-mail infraestrutura@matoesdonorte.ma.gov.br ou na sede da própria secretaria localizada à Av. Dr. Antonio Sampaio, centro, CEP: 65.468-000, Matões do Norte/MA.

11.8.7.2 Caso a licitante não queira realizar a visita técnica, deverá apresentar em substituição ao atestado de visita técnica, Declaração de Renúncia à Visita Técnica, conforme modelo constante do Anexo V.

11.8.8 No caso de cooperativas, será exigida a seguinte documentação complementar:

11.8.8.1 A relação dos cooperados que atendem aos requisitos técnicos exigidos para a contratação e que executarão o contrato, com as respectivas atas de inscrição e a comprovação de que estão domiciliados na localidade da sede da cooperativa, respeitado o disposto nos arts. 4º, inciso XI, 21, inciso I e 42, §§2º a 6º da Lei n. 5.764, de 1971.

11.8.8.2 A declaração de regularidade de situação do contribuinte individual – DRSCI, para cada um dos cooperados indicados.

11.8.8.3 A comprovação do capital social proporcional ao número de cooperados necessários à execução contratual.



PREFEITURA
MUNICIPAL DE

MATÕES DO NORTE

PREFEITURA MUNICIPAL DE MATÕES DO NORTE/MA
CNPJ Nº 01.612.831/0001-87
AV. DR. ANTÔNIO SAMPAIO, 100 - CENTRO, CEP: 65.468-000
SECRETARIA MUNICIPAL DE EDUCAÇÃO, CULTURA, ESPORTE E LAZER

MATÕES DO NORTE / MA	
PROC.	19 08 00 2 / 202 4
FLS.	326
RUB.	

- 11.8.8.4 O registro previsto na Lei n. 5.764, de 1971, art. 107.
- 11.8.8.5 A comprovação de integração das respectivas quotas-partes por parte dos cooperados que executarão o contrato.
- 11.8.8.6 Os seguintes documentos para a comprovação da regularidade jurídica da cooperativa: a) ata de fundação; b) estatuto social com a ata da assembleia que o aprovou; c) regimento dos fundos instituídos pelos cooperados, com a ata da assembleia; d) editais de convocação das três últimas assembleias gerais extraordinárias; e) três registros de presença dos cooperados que executarão o contrato em assembleias gerais ou nas reuniões seccionais; e f) ata da sessão que os cooperados autorizaram a cooperativa a contratar o objeto da licitação.
- 11.8.8.7 A última auditoria contábil-financeira da cooperativa, conforme dispõe o art. 112 da Lei n. 5.764, de 1971, ou uma declaração, sob as penas da lei, de que tal auditoria não foi exigida pelo órgão fiscalizador.
- 11.9 Na análise dos documentos de habilitação, o Agente de Contratação poderá sanar erros ou falhas, que não alterem a substância dos documentos e sua validade jurídica, mediante decisão fundamentada, registrada em ata e acessível a todos, atribuindo-lhes eficácia para fins de classificação e habilitação.
- 11.10 Após a entrega dos documentos para habilitação, não será permitida a substituição ou a apresentação de novos documentos, salvo em sede de diligência, para:
- 11.10.1 Complementação de informações acerca dos documentos já apresentados pelos licitantes e desde que necessária para apurar fatos existentes à época da abertura do certame.
- 11.10.2 Atualização de documentos cuja validade tenha expirado após a data de recebimento das propostas.
- 11.11 Havendo necessidade de analisar minuciosamente os documentos exigidos, o Agente de Contratação suspenderá a sessão, informando no "chat" a nova data e horário para a continuidade da mesma.
- 11.12 Será inabilitado o licitante que não comprovar sua habilitação conforme condições estabelecidas neste edital.
- 11.13 Na hipótese de o licitante não atender às exigências para habilitação, o Agente de Contratação examinará a proposta subsequente e assim sucessivamente, na ordem de classificação, até a apuração de uma proposta que atenda ao presente edital.
- 11.14 Somente serão disponibilizados para acesso público os documentos de habilitação do licitante cuja proposta atenda ao edital de licitação, após concluídos os procedimentos de que trata o subitem anterior.
- 11.15 Caso não conste prazo de validade no próprio documento ou em cláusula específica deste edital, e o mesmo seja considerado "vencível" a exemplo da Certidão negativa de falência e recuperação judicial ou extrajudicial, será considerado o prazo de validade de até 60 (sessenta) dias contados da data de sua expedição.
- 11.16 Constatado o atendimento às exigências fixadas neste edital, o licitante será declarado vencedor.

12 RECURSOS



MATÕES DO NORTE / MA	
PROC.	19 0800 2/202 4
FLS.	327
RUB.	

- 12.1 A interposição de recurso referente ao julgamento das propostas, à habilitação ou inabilitação de licitantes, à anulação ou revogação da licitação, observará o disposto no art. 165 da Lei nº 14.133/2021.
- 12.2 O prazo recursal é de 03 (três) dias úteis, contados da data de intimação ou de lavratura da ata.
- 12.3 Quando o recurso impugnar o julgamento das propostas ou o ato de habilitação ou inabilitação do licitante:
- 12.3.1 Qualquer licitante poderá, de forma imediata, durante o prazo de 10 (dez) minutos concedido na sessão pública, após o término do julgamento das propostas e do ato de habilitação ou inabilitação, em campo próprio do sistema, manifestar sua intenção de recorrer, sob pena de preclusão.
- 12.3.2 As razões do recurso deverão ser apresentadas em momento único, em campo próprio no sistema, no prazo estipulado no item 12.2 acima, contados a partir da data de intimação ou de lavratura da ata de habilitação ou inabilitação.
- 12.3.3 O prazo para apresentação de contrarrazões ao recurso pelos demais licitantes será de 03 (três) dias úteis, contados da data da intimação pessoal ou da divulgação da interposição do recurso, assegurada a vista imediata dos elementos indispensáveis à defesa de seus interesses.
- 12.3.4 O recurso será dirigido à autoridade que tiver editado o ato ou proferido a decisão recorrida, a qual terá o prazo de 03 (três) dias úteis para apreciação. Posteriormente, o recurso será encaminhado com a sua motivação à autoridade superior, a qual deverá proferir sua decisão no prazo de 10 (dez) dias úteis, contado do recebimento dos autos.
- 12.4 Os recursos interpostos fora do prazo não serão conhecidos.
- 12.5 O acolhimento do recurso invalida tão somente os atos insuscetíveis de aproveitamento.
- 12.6 O recurso e o pedido de reconsideração terão efeito suspensivo do ato ou da decisão recorrida até que sobrevenha decisão final da autoridade competente.
- 12.7 Os autos do processo permanecerão com vista franqueada aos interessados, no sítio <http://www.matoesdonorte.gov.br> através do "Link" - "LICITAÇÕES", e no sítio www.licitanet.com.br.
- 12.8 Encerrada a fase recursal da sessão pública da Concorrência será divulgada a ata no sistema eletrônico.

13 DA REABERTURA DA SESSÃO PÚBLICA

- 13.1 A sessão pública poderá ser reaberta:
- 13.1.1 Nas hipóteses de suspensão pelo Agente de Contratação motivados por situações decorrentes da sessão pública.
- 13.1.2 Nas hipóteses de provimento de recurso que leve à anulação de atos anteriores à realização da sessão pública precedente ou em que seja anulada a própria sessão pública, situação em que serão repetidos os atos anulados e os que dele dependam.
- 13.1.3 A convocação se dará por meio do sistema eletrônico ("chat") ou e-mail, de acordo com a fase do procedimento licitatório.
- 13.2 Todos os licitantes remanescentes serão convocados para acompanhar a sessão reaberta.



PREFEITURA
MUNICIPAL DE

MATÕES DO NORTE

PREFEITURA MUNICIPAL DE MATÕES DO NORTE/MA
CNPJ Nº 01.612.831/0001-87
AV. DR. ANTÔNIO SAMPAIO, 100 - CENTRO, CEP: 65.468-000
SECRETARIA MUNICIPAL DE EDUCAÇÃO, CULTURA, ESPORTE E LAZER

MATÕES DO NORTE / MA	
PROC.	1908 002/2024
FLS.	328
RUB.	CP

14 DA ADJUDICAÇÃO E HOMOLOGAÇÃO

14.1 Encerradas as fases de julgamento e habilitação, e exauridos os recursos administrativos, o processo licitatório será encaminhado à autoridade superior para adjudicar o objeto e homologar o procedimento, observado o disposto no art. 71 da Lei nº 14.133/2021.

15 OBRIGAÇÕES DA CONTRATADA

15.1 As obrigações da contratada estão detalhadas no Anexo VI - Minuta de Contrato.

16 CONTRATAÇÃO

16.1 No caso da licitante vencedora estar reunida em consórcio, apresentar antes da assinatura do contrato decorrente desta licitação, a constituição e o registro do consórcio, nos termos do compromisso apresentado no item 11.5.8 do edital, devendo comprovar o arquivamento na Junta Comercial e a Inscrição no Cadastro Nacional de Pessoa Jurídica - CNPJ.

16.2 Após a homologação do resultado desta concorrência, a licitante vencedora será convocada para assinar o instrumento de contrato em até 05 (cinco) dias úteis, a contar da convocação a este fim, sob pena de decair do direito à contratação, sem prejuízo das sanções previstas na Lei nº 14.133/21 e no presente edital.

16.3 A intimação poderá se dar via e-mail ou por meio de publicação no Órgão Oficial de Imprensa do Município.

16.4 O prazo de convocação poderá ser prorrogado 01 (uma) vez, por igual período, mediante solicitação da parte durante seu transcurso, devidamente justificada, e desde que o motivo apresentado seja aceito pela Administração.

16.5 Quando o licitante convocado não assinar o contrato no prazo e condições estabelecidas neste edital, a Administração poderá convocar outra licitante, após negociações e verificação da adequação da proposta e das condições de habilitação, obedecida a ordem de classificação, conforme procedimento descrito no art. 90, §2º e §4º, da Lei nº 14.133/21, sem prejuízo da aplicação das sanções previstas neste edital exceto aos licitantes convocados nos termos do §6º deste mesmo artigo mencionado.

16.6 Decorrido o prazo de validade da proposta sem convocação para assinar o contrato, ficam os licitantes liberados dos compromissos assumidos.

16.7 Como condição para celebração do contrato ou instrumento equivalente, será verificada se o licitante vencedor mantém as mesmas condições de habilitação, conforme art. 91, §4º da Lei nº 14.133/21.

16.8 Farão parte integrante do contrato o presente edital e seus anexos, bem como os documentos constantes do processo e que tenham servido de base para a presente licitação.

16.9 O contrato se regerá pelas cláusulas e disposições nele constantes, pelas demais disposições constantes do presente Edital, pelas disposições contidas na Lei nº 14.133/21, bem como pelas demais disposições legais aplicáveis à espécie do objeto da presente licitação, por mais especiais que sejam e mesmo que no Edital ou no contrato ou instrumento equivalente não mencionadas.



PREFEITURA
MUNICIPAL DE

MATÕES DO NORTE

PREFEITURA MUNICIPAL DE MATÕES DO NORTE/MA
CNPJ Nº 01.612.831/0001-87
AV. DR. ANTÔNIO SAMPAIO, 100 - CENTRO, CEP: 65.468-000
SECRETARIA MUNICIPAL DE EDUCAÇÃO, CULTURA, ESPORTE E LAZER

PROC. 1908002/2024
FLS. 329
RUB. CV

16.10 Na hipótese de o licitante vencedor ser empresa estrangeira que não funcione no País, para fins de assinatura do contrato, os documentos exigidos para a habilitação serão traduzidos por tradutor juramentado no País e apostilados nos termos do disposto no Decreto nº 8.660, de 29 de janeiro de 2016, ou de outro que venha a substituí-lo, ou consularizados pelos respectivos consulados ou embaixadas.

16.11 A Administração providenciará a publicação do extrato de contrato e de seus eventuais aditamentos.

16.12 É vedada a subcontratação total do objeto ou das parcelas do objeto da contratação que foram exigidas nas condições de habilitação técnica, conforme detalhamento presente na minuta de contrato.

16.13 O prazo de execução é o constante do objeto, sendo que o prazo de vigência se inicia na data de assinatura do contrato e tem o seu termo final previsto nove meses após o prazo final da execução.

16.14 Os preços inicialmente contratados são fixos e irrevogáveis no prazo de um ano contado da data do orçamento estimado.

16.14.1 Após o interregno de um ano, os preços iniciais serão reajustados, mediante a aplicação, pelo contratante do Índice Nacional de Custo da Construção - INCC na forma do Decreto Municipal nº 071/2023, exclusivamente para as obrigações iniciadas e concluídas após a ocorrência da anualidade.

16.15 A substituição de consorciado deverá ser expressamente autorizada pela contratante e condicionada à comprovação de que a nova empresa do consórcio possui, no mínimo, os mesmos quantitativos para efeito de habilitação técnica e os mesmos valores para efeito de qualificação econômico-financeira apresentados pela empresa substituída para fins de habilitação do consórcio no processo licitatório que originou o contrato.

16.16 Os prazos de execução e de vigência poderão ser prorrogados, a critério da Administração conforme critérios estabelecidos no instrumento contratual anexo à este edital.

17 GARANTIA CONTRATUAL DE EXECUÇÃO

17.1 Será exigida a garantia da contratação de que tratam os arts. 96 e seguintes da Lei nº 14.133/2021, no percentual de 5% (cinco por cento) do valor contratual, conforme regras previstas no contrato.

17.1.1 No caso de consórcio, fica obrigada a empresa líder do consórcio ou o representante do mesmo a oferecer garantia do contrato.

17.1.2 O procedimento para a apresentação da garantia contratual ocorrerá da seguinte forma:

17.1.2.1 Será encaminhado email solicitando informação à adjudicatária sobre qual será a modalidade escolhida de prestação de garantia dentre as previstas no art. 96 da Lei nº 14.133/21. Respondido o email pela adjudicatária, serão encaminhados os dados necessários à prestação e apresentação da garantia conforme a modalidade escolhida.

17.1.2.2 A garantia nas modalidades caução ou títulos da dívida pública ou título de capitalização e fiança bancária deverão ser prestadas em até 05 dias úteis após o encaminhamento por email dos dados necessários à prestação da garantia.



PREFEITURA
MUNICIPAL DE

MATÕES DO NORTE

PREFEITURA MUNICIPAL DE MATÕES DO NORTE/MA
CNPJ Nº 01.612.831/0001-87
AV. DR. ANTÔNIO SAMPAIO, 100 - CENTRO, CEP: 65.468-000
SECRETARIA MUNICIPAL DE EDUCAÇÃO, CULTURA, ESPORTE E LAZER

MATÕES DO NORTE / MA	
PROC.	1908002/2024
FLS.	330
RUB.	

17.1.2.2.1 O prazo para apresentação poderá ser prorrogado 01 (uma) vez, por igual período, mediante solicitação da parte durante seu transcurso, devidamente justificada, e desde que o motivo apresentado seja aceito pela Administração.

17.1.2.3 No caso de seguro-garantia sua apresentação deverá ocorrer, no máximo, até a data de assinatura do contrato.

17.2 O contrato oferece maior detalhamento das regras que serão aplicadas em relação à garantia da contratação.

18 DAS INFRAÇÕES ADMINISTRATIVAS E SANÇÕES

18.1 Comete A aplicação das sanções de natureza pecuniária e restritivas de direitos, a que se refere o artigo 155 e seguintes da Lei Federal nº 14.133/21 e o Decreto Municipal nº 071/2023, será balizada pelas normas estabelecidas neste edital.

18.2 Comete infração administrativa, nos termos da lei, o licitante que, com dolo ou culpa:

18.2.1 Deixar de entregar a documentação exigida para o certame, compreendendo:

18.2.1.1 Deixar de entregar documentação exigida no instrumento convocatório.

18.2.1.2 Entregar documentação em manifesta desconformidade com as exigências do instrumento convocatório.

18.2.1.3 Fazer entrega parcial da documentação exigida no instrumento convocatório em atendimento às condições do edital.

18.2.1.4 Deixar de entregar documentação complementar exigida pelo Agente de Contratação, necessária para a comprovação de veracidade e/ou autenticidade de documentação exigida no edital de licitação.

18.2.2 Não manter a proposta, salvo em decorrência de fato superveniente devidamente justificado, compreendendo:

18.2.2.1 Deixar de atender a convocações do Agente de Contratação durante o trâmite do certame ou atendê-las de forma insatisfatória.

18.2.2.2 Deixar de encaminhar ou encaminhar em manifesta desconformidade com o instrumento convocatório as amostras solicitadas pelo Agente de Contratação.

18.2.2.3 Abandonar o certame.

18.2.2.4 Solicitar sem justo motivo a desclassificação após a abertura da sessão do certame.

18.2.3 Não celebrar o contrato ou não entregar a documentação exigida para a contratação, quando convocado dentro do prazo de validade de sua proposta.

18.2.4 Apresentar declaração ou documentação falsa exigida para o certame ou prestar declaração falsa durante a licitação.

18.2.5 Fraudar a licitação.

18.2.6 Comportar-se de modo inidôneo ou cometer fraude de qualquer natureza.

18.2.7 Praticar atos ilícitos com vistas a frustrar os objetivos da licitação.

18.2.8 Praticar ato lesivo previsto no art. 5º da Lei n.º 12.846/2013.

18.3 Com fulcro na Lei Federal nº 14.133/2021, a Administração poderá, garantida a prévia defesa, aplicar aos licitantes e/ou adjudicatários as seguintes sanções, sem prejuízo das responsabilidades civil e criminal:

18.3.1 Advertência.



PREFEITURA
MUNICIPAL DE

MATÕES DO NORTE

PREFEITURA MUNICIPAL DE MATÕES DO NORTE/MA
CNPJ Nº 01.612.831/0001-87
AV. DR. ANTÔNIO SAMPAIO, 100 - CENTRO, CEP: 65.468-000
SECRETARIA MUNICIPAL DE EDUCAÇÃO, CULTURA, ESPORTE E LAZER

MATÕES DO NORTE / MA	
PROC.	1903002/2024
FLS.	331
RUB.	

- 18.3.2 Multa.
- 18.3.3 Impedimento de licitar e contratar.
- 18.3.4 Declaração de inidoneidade para licitar ou contratar, enquanto perdurarem os motivos determinantes da punição ou até que seja promovida sua reabilitação perante a própria autoridade que aplicou a penalidade.
- 18.4 Na aplicação das sanções serão considerados:
- 18.4.1 A natureza e a gravidade da infração cometida.
- 18.4.2 As peculiaridades do caso concreto.
- 18.4.3 As circunstâncias agravantes ou atenuantes.
- 18.4.4 Os danos que dela provierem para a Administração Pública.
- 18.4.5 A implantação ou o aperfeiçoamento de programa de integridade, conforme normas e orientações dos órgãos de controle.
- 18.5 Serão aplicadas aos licitantes e/ou adjudicatários que incorrer nas infrações acima descritas as seguintes sanções:
- 18.5.1 **Impedimento de licitar e contratar**, quando praticadas as condutas descritas nos subitens 18.2.1, 18.2.2, 18.2.3 deste edital, sempre que não se justificar a imposição de penalidade mais grave (art. 156, § 4º, da Lei nº 14.133, de 2021).
- 18.5.2 **Declaração de inidoneidade para licitar e contratar**, quando praticadas as condutas descritas nos subitens 18.2.4, 18.2.5, 18.2.6, 18.2.7 e 18.2.8 deste edital, bem como nos subitens 18.2.1, 18.2.2 e 18.2.3 deste edital, que justifiquem a imposição de penalidade mais grave (art. 156, §5º, da Lei nº 14.133, de 2021).
- 18.5.3 Os respectivos prazos aplicáveis às infrações acima, estão definidos no Decreto Municipal nº 071/2023.
- 18.6 Todas as sanções previstas neste capítulo poderão ser aplicadas cumulativamente com a multa, conforme o caso.
- 18.7 A dosimetria das sanções será aplicada de acordo com os critérios objetivos definidos no Decreto Municipal nº 071/2023.
- 18.8 A recusa injustificada do adjudicatário em assinar o contrato, ou em aceitar ou retirar o instrumento equivalente no prazo estabelecido pela Administração, descrita no item 18.2.3, caracterizará o descumprimento total da obrigação assumida e o sujeitará às penalidades e à imediata perda da garantia de proposta em favor do órgão ou entidade promotora da licitação.
- 18.9 Na aplicação de qualquer penalidade haverá a prévia instauração do devido processo administrativo sancionatório, assegurando-se o contraditório e ampla defesa.
- 18.10 A apuração de responsabilidade relacionadas às sanções de impedimento de licitar e contratar e de declaração de inidoneidade para licitar ou contratar demandará a instauração de processo de responsabilização a ser conduzido por comissão composta por 2 (dois) ou mais servidores estáveis, que avaliará fatos e circunstâncias conhecidos e intimará o licitante ou o adjudicatário para, no prazo de 15 (quinze) dias úteis, contado da data de sua intimação, apresentar defesa escrita e especificar as provas que pretenda produzir.
- 18.11 Caberá recurso no prazo de 15 (quinze) dias úteis da aplicação das sanções de multa e impedimento de licitar e contratar, e de 05 (cinco) dias úteis para a sanção de advertência, contado da data da intimação, o qual será dirigido à autoridade que tiver proferido a decisão recorrida, que, se não a reconsiderar no prazo de 5 (cinco) dias úteis, encaminhará o recurso com sua moti-



PREFEITURA
MUNICIPAL DE

MATÕES DO NORTE

PREFEITURA MUNICIPAL DE MATÕES DO NORTE/MA
CNPJ Nº 01.612.831/0001-87
AV. DR. ANTÔNIO SAMPAIO, 100 - CENTRO, CEP: 65.468-000
SECRETARIA MUNICIPAL DE EDUCAÇÃO, CULTURA, ESPORTE E LAZER

MATÕES DO NORTE / MA	
PROC.	1908002/2024
FLS.	332
SUB.	8

vação à autoridade superior, que deverá proferir sua decisão no prazo máximo de 20 (vinte) dias úteis, contado do recebimento dos autos.

18.12 Caberá a apresentação de pedido de reconsideração da aplicação da sanção de declaração de inidoneidade para licitar ou contratar no prazo de 15 (quinze) dias úteis, contado da data da intimação, e decidido no prazo máximo de 20 (vinte) dias úteis, contado do seu recebimento.

18.13 O recurso e o pedido de reconsideração terão efeito suspensivo do ato ou da decisão recorrida até que sobrevenha decisão final da autoridade competente.

18.14 A aplicação das sanções previstas neste edital não exclui, em hipótese alguma, a obrigação de reparação integral dos danos causados ao Município de Matões do Norte.

18.15 As sanções de impedimento de licitar e contratar e declaração de inidoneidade para licitar ou contratar são passíveis de reabilitação na forma do art. 163 da Lei nº 14.133/21.

18.16 A personalidade jurídica do licitante poderá ser desconsiderada sempre que utilizada com abuso do direito para facilitar, encobrir ou dissimular a prática dos atos ilícitos previstos neste edital ou para provocar confusão patrimonial, e, nesse caso, todos os efeitos das sanções aplicadas à pessoa jurídica serão estendidos aos seus administradores e sócios com poderes de administração, à pessoa jurídica sucessora ou à empresa do mesmo ramo com relação de coligação ou controle, de fato ou de direito, com o licitante, observados, em todos os casos, o contraditório, a ampla defesa e a obrigatoriedade de análise jurídica prévia (art. 160, da Lei nº 14.133/21).

19 CRITÉRIOS DE PAGAMENTO E DOTAÇÃO ORÇAMENTÁRIA

19.1 Os critérios de pagamento estão detalhados no Anexo VI - Minuta de Contrato.

19.2 As despesas decorrentes do objeto deste edital correrão à conta das DOTAÇÕES ORÇAMENTÁRIAS:

FUNDEB

UNI. ORÇAMENTARIA: 1415 FUNDEB

FUNÇÃO PROGRAMÁTICA: 12 361 0013

PROJ. ATIVIDADE: 1.044 Const. Reforma Ampliação do Ensino Infantil – FEB 30%

ELEMENTO DE DESPESA: 4.4.90.51.00 Obras e Instalações

19.3 As despesas que seguirem nos exercícios subsequentes correrão à conta das rubricas ou verbas específicas consignadas nos orçamentos do Município.

20 DISPOSIÇÕES GERAIS

20.1 O Ordenador de Despesas da Educação, Cultura, Esporte e Lazer de Matões do Norte, compete anular esta Concorrência por ilegalidade, de ofício ou por provocação de qualquer pessoa, e revogar o certame por considerá-lo inoportuno ou inconveniente diante de fato superveniente, mediante ato escrito e fundamentado disponibilizado no sistema para conhecimento dos participantes da licitação, assegurada a prévia manifestação dos interessados.

20.2 Não havendo expediente ou ocorrendo qualquer fato superveniente que impeça a realização do certame na data marcada, a sessão será automaticamente transferida para o primeiro dia útil subsequente, no mesmo horário anteriormente estabelecido, desde que não haja comunicação em contrário, pelo Agente de Contratação.



MATÕES DO NORTE / MA	
PROC.	19.08.002/2024
FLS.	333
REUB.	

- 20.3 Todas as referências de tempo no edital, no aviso e durante a sessão pública observarão o horário de Brasília – DF.
- 20.4 A adjudicação e homologação desta Concorrência competem ao Ordenador de Despesas da Secretaria Municipal de Infraestrutura e Serviços Urbanos de Matões do Norte/MA, respeitadas as regras de delegação previstas na legislação municipal.
- 20.5 A homologação do resultado desta licitação não implicará direito à contratação.
- 20.6 O edital e seus anexos estão disponíveis, na íntegra, no Portal Nacional de Contratações Públicas (PNCP) e nos endereços eletrônicos www.licitanet.com.br, www.matoesdonorte.ma.gov.br e sitio eletrônico do Tribunal de Contas do Estado do Maranhão.
- 20.7 A íntegra deste processo de licitação está disponível no endereço eletrônico www.matoesdonorte.ma.gov.br através do "Link" – "LICITAÇÕES".
- 20.8 O proponente é responsável pela fidelidade e legitimidade das informações prestadas e dos documentos apresentados em qualquer fase da licitação. A falsidade de qualquer documento apresentado ou a inverdade das informações nele contidas implicará na imediata desclassificação do proponente que o tiver apresentado, ou, caso tenha sido o vencedor, sem prejuízo das demais sanções cabíveis.
- 20.9 É facultado o Agente de Contratação, ou à Autoridade a ele superior, em qualquer fase da licitação, promover diligências com vistas a esclarecer ou a complementar a instrução do processo.
- 20.10 Os proponentes intimados para prestar quaisquer esclarecimentos adicionais deverão fazê-lo no prazo determinado pelo Agente de Contratação, sob pena de desclassificação/inabilitação.
- 20.11 Na contagem dos prazos estabelecidos neste Edital e seus Anexos, salvo disposição em contrário, excluir-se-á o dia do início e incluir-se-á o do vencimento. Só se iniciam e vencem os prazos em dias de expediente na Administração.
- 20.12 O desatendimento de exigências formais não essenciais não importará no afastamento do proponente, desde que seja possível o aproveitamento do ato, observados os princípios da isonomia e do interesse público.
- 20.13 As normas que disciplinam esta Concorrência serão sempre interpretadas em favor da ampliação da disputa entre os proponentes, desde que não comprometam o interesse da Prefeitura Municipal de Matões do Norte, a finalidade e a segurança da contratação.
- 20.14 Os licitantes assumem todos os custos de preparação e apresentação de suas propostas e a Administração não será, em nenhum caso, responsável por esses custos, independentemente da condução ou do resultado do processo licitatório.
- 20.15 Os documentos eletrônicos produzidos com a utilização de processo de certificação disponibilizada pela ICP-Brasil, nos termos da Medida Provisória nº 2.200-2, de 24 de agosto de 2001, serão recebidos e presumidos verdadeiros em relação aos signatários, dispensando-se o envio de documentos originais e cópias autenticadas em papel.
- 20.16 Em caso de divergência entre disposições deste edital e de seus anexos ou demais peças que compõem o processo, prevalecerá as deste edital.
- 20.17 As decisões, resultados, comunicados e informações referentes a este processo licitatório serão disponibilizadas no site www.licitanet.com.br, no site www.matoesdonorte.ma.gov.br através do "Link" – "LICITAÇÕES", encaminhados via comunicado (por e-mail) para o representan-



PREFEITURA
MUNICIPAL DE

MATÕES DO NORTE

PREFEITURA MUNICIPAL DE MATÕES DO NORTE/MA
CNPJ Nº 01.612.831/0001-87
AV. DR. ANTÔNIO SAMPAIO, 100 - CENTRO, CEP: 65.468-000
SECRETARIA MUNICIPAL DE EDUCAÇÃO, CULTURA, ESPORTE E LAZER

MATÕES DO NORTE / MA
PROC. 190800/2024
FLS. 334
RUB. CP

te indicado no credenciamento ou, ainda, mediante publicação no Diário Oficial do Município, quando for o caso.

- 20.18 Os casos não previstos neste Edital serão decididos pelo Agente de Contratação.
- 20.19 A participação do proponente implica em aceitação de todos os termos deste Edital.
- 20.20 Serão desconsideradas, para todos os efeitos, quaisquer manifestações que pretenda o licitante atribuir o Agente de Contratação, que não tenham sido exaradas de modo expresse, escrito e disponibilizado a todos os licitantes, necessariamente decorrentes de impugnações, recursos, questionamentos, ou qualquer tipo de provocação devidamente encaminhada ou protocolada em tempo hábil.
- 20.21 Fica eleito, para julgamento de quaisquer questões judiciais resultantes deste Edital, o Foro da Comarca de Cantanhede/MA.
- 20.22 Constituem-se em anexos do presente edital:

ANEXO I	Projeto Básico - Condições Gerais, Especificações e Quantitativos
ANEXO II	Estudo Técnico Preliminar
ANEXO III	Modelo de Proposta
ANEXO IV	Modelo de Atestado de Visita Técnica
ANEXO V	Modelo de Declaração de Renúncia à Visita Técnica
ANEXO VI	Minuta de Contrato

Matões do Norte/MA, 11 de setembro de 2024

Domingos Araújo Casa Nova

Secretário Municipal de Educação, Cultura, Esporte e Lazer



PREFEITURA
MUNICIPAL DE

MATÕES DO NORTE

PREFEITURA MUNICIPAL DE MATÕES DO NORTE/MA
CNPJ Nº 01.612.831/0001-87
AV. DR. ANTÔNIO SAMPAIO, 100 - CENTRO, CEP: 65.468-000
SECRETARIA MUNICIPAL DE EDUCAÇÃO, CULTURA, ESPORTE E LAZER

MATÕES DO NORTE / MA	
PROC.	1903002/2024
FLS.	335
RUB.	

CONCORRÊNCIA Nº 008/2024

ANEXO I

PROJETO BÁSICO:

Planilha resumo;

Planilha orçamentária;

Memória de cálculo;

Composição de custo unitário;

Cronograma físico financeiro;

Planilha da curva ABC – Serviços;

Composição de BDI;

Composição de encargos sociais;

Memorial descritivo, especificações técnicas, normas de execução;

MATÕES DO NORTE / MA
PROC. 1908002/2024
FLS. 336
RUB. *CP*



PLANILHA RESUMO - LOTE II



Planilha Resumida		
Item	Descrição	Total
1	REFORMA E AMPLIAÇÃO - CRECHE MUNICIPAL MAXIMIANO FERNANDES	R\$ 488.125,65
2	REFORMA E AMPLIAÇÃO - J.J. PEQUENO PRÍNCIPE	R\$ 481.864,05
VALOR TOTAL		R\$ 949.789,70

WELANE PATRICIA NUNES DO
NASCIMENTO:00065948246

Assinado de forma digital por
WELANE PATRICIA NUNES DO
NASCIMENTO:00065948246

Handwritten signature



MATÕES DO NORTE / MA
PROC. 1903 00 2/2024
FLS. 337
RUB. <i>[Handwritten Signature]</i>

MEMORIAL DESCRITIVO ESPECIFICAÇÕES TÉCNICAS

OBRA: REFORMA E AMPLIAÇÃO –
LOTE II

[Handwritten Signature]

Dados da Obra	
Objeto/ obra	<i>Obra: Reforma e Ampliação</i>
Local/ implantação	<i>Sede e Zona Rural</i>
Proponente/ proprietário	<i>Prefeitura Municipal de Matões do Norte</i>
Data/ Referência	<i>Agosto/2024</i>
Coordenadas Geográficas	<i>N 9578024 E547281</i>
	<i>-3°37'26,86292''S -44°33'18,73724''W</i>
Localização:	<i>Reforma e Ampliação – Creche M. Maximiano Fernandes – Povoado Coivaras</i>
	<i>Reforma e Ampliação – J.I Pequeno Príncipe – Sede Avenida Principal</i>

Finalidade: O presente Memorial Descritivo tem por finalidade estabelecer os serviços, fixando os métodos construtivos a serem empregados na execução da presente obra de acordo com o projeto anexo, de Reforma e Ampliação das creches Matões do Norte - MA



MEMORIAL DESCRITIVO

EXECUÇÃO DA OBRA

A execução dos serviços ficará a cargo das empresas contratadas/empreiteiras, após os processos licitatórios, que deverão providenciar as Anotações de Responsabilidade Técnica das Obras junto ao Conselho Regional de Engenharia e Agronomia – CREA local, e atender as especificações deste memorial e dos contratos de prestação dos serviços que serão celebrados entre as Empreiteiras e o Ente Federado (contratante). Para a execução dos serviços serão necessários ainda os procedimentos normais de regularização do Responsável Técnico da Empreiteira, junto ao contratante, com relação ao comando da obra (residência), diário de obra, licenças e alvarás.

NORMAS GERAIS

Estas especificações de materiais e serviços são destinadas à compreensão e interpretação dos Projetos de Arquitetura e Planilha Orçamentária. Os demais Projetos Complementares deverão ser elaborados e providenciados pelo ente federado, Prefeitura Municipal de Matões do Norte, e deverão ser obrigatoriamente parte integrante do Contrato da Obra.

Caso haja dúvidas de interpretação sobre as peças que compõem o Projeto de Arquitetura, elas deverão ser dirimidas antes do início da obra com o setor de Engenharia da Prefeitura Municipal de Matões do Norte que ficará responsável pela fiscalização dos serviços. Para eventual necessidade nas alterações de materiais e (ou) serviços propostos, tanto pelo ente federado como pela Empreiteira, deverão ser previamente apreciados pela Divisão de Engenharia do Município, que poderá exigir informações complementares, testes ou análise para embasar Parecer Técnico final à sugestão alternativa apresentada.

Todas as peças gráficas deverão obedecer ao modelo padronizado pela ABNT, devendo ser rubricadas pelo profissional Responsável Técnico da Empresa Contratada.

São obrigações da Empreiteira e do seu Responsável Técnico:

- Obediência às Normas da ABNT e das Normas Regulamentadoras do Ministério do Trabalho e Emprego.

- Corrigir, às suas expensas, quaisquer vícios ou defeitos ocorridos na execução da obra, objeto do contrato, responsabilizando-se por quaisquer danos causados ao conveniente, decorrentes de negligência, imperícia ou omissão.

Empregar operários devidamente uniformizados e especializados nos serviços a serem executados, em número compatível com a natureza e cronograma da obra.

- Na fase de execução da obra, caso sejam verificadas divergências e inconsistências no projeto, comunicar ao ente federado (contratante), que por sua vez comunicará os fatos à Divisão de Engenharia do Município, para que as devidas providências sejam tomadas.

- Manter atualizados no Canteiro de Obra: Diário, Alvará, Certidões, Licenças, evitando interrupções por embargos.

- Estabelecer um serviço ininterrupto de vigilância da obra, até sua entrega definitiva, responsabilizando-se por quaisquer danos decorrentes da execução que porventura venham a ocorrer nela.

- Manter limpo o local da obra, com remoção de lixos e entulhos para fora do canteiro. Providenciar a colocação das placas exigidas pelo Ministério do Desenvolvimento Social e CREA local.

- Apresentar, ao final da obra, toda a documentação prevista no Contrato de Empreitada por Preço Global.

- Para execução da obra, objeto destas especificações, ficará a cargo da Empreiteira o fornecimento de todo o material, mão de obra, leis sociais, equipamentos e tudo o mais que se fizer necessário para o bom andamento e execução de todos os serviços previstos.

FISCALIZAÇÃO

A Fiscalização dos serviços será feita pelo ente federado, por meio do seu Responsável Técnico e preposto, portanto, em qualquer ocasião, a Empreiteira deverá submeter-se ao que for determinado pelo fiscal.

A Empreiteira manterá na obra, à frente dos serviços e como seu preposto, um profissional devidamente habilitado e residente, que a representará integralmente em todos os

A

atos, de modo que todas as comunicações dirigidas pelo ente federado (contratante) ao preposto da Empresa executora terão eficácia plena e total, e serão consideradas como feitas ao próprio empreiteiro. Por outro lado, toda medida tomada pelo seu preposto será considerada como tomada pelo empreiteiro. Ressaltado seja, que o profissional devidamente habilitado, preposto da Empresa executora, deverá estar registrado no CREA local, como Responsável Técnico pela Obra que será edificada.

Poderá a Fiscalização paralisar a execução dos serviços, bem como solicitar que sejam refeitos, quando eles não forem executados de acordo com as especificações, detalhes ou com a boa técnica construtiva. As despesas decorrentes de tais atos serão de inteira responsabilidade da Empreiteira.

A presença da Fiscalização na obra, não exime e sequer diminui a responsabilidade da Empreiteira perante a legislação vigente.

Deverá ser mantido no escritório da obra um jogo completo e atualizado do projeto de arquitetura e dos projetos complementares, as especificações, orçamentos, cronogramas e demais elementos técnicos pertinentes à edificação, que tenham sido aprovados pela Divisão de Engenharia do Município, bem como o Diário de Obra, que será o meio de comunicação entre o Ente Federado (Contratante) e a Empreiteira, no que se refere ao bom andamento da obra.

MATERIAIS E MÃO DE OBRA

As normas aprovadas ou recomendadas, as especificações, os métodos e ensaios, os padrões da Associação Brasileira de Normas Técnicas referentes aos materiais já normalizados, a mão de obra e execução de serviços especificados, serão rigorosamente exigidos.

Em caso de dúvidas sobre a qualidade dos materiais, poderá a Fiscalização exigir análise em instituto oficial, correndo as despesas por conta da Empreiteira.

A guarda e vigilância dos materiais e equipamentos necessários à execução das obras, de propriedade do conveniente, assim como das já construídas e ainda não recebidas definitivamente, serão de total responsabilidade da empreiteira.

INSTALAÇÕES DA OBRA

Ficarão a cargo exclusivo da Empreiteira todas as providências e despesas correspondentes às instalações provisórias da obra, compreendendo o aparelhamento, mão de obra, maquinaria e ferramentas necessárias à execução dos serviços provisórios tais como: barracão; andaimes, tapumes, instalações de sanitários, de luz e telefone, de água etc.



ESPECIFICAÇÕES TÉCNICAS

ADMINISTRAÇÃO DA OBRA:

Compreende os trabalhadores envolvidos no processo de gestão e gerenciamento da obra, bem como os funcionários relacionados ao suporte técnico para controle de qualidade dos materiais empregados na execução do objeto. Ainda, são consideradas as demais despesas administrativas para a total e completa administração da obra.

SERVIÇOS PRELIMINARES:

Deverão ser executados, mediante a utilização de equipamentos manuais adequados, para limpeza da área destinada à construção. O material resultante deverá ser retirado da área para que seja colocada a placa com dimensões 2,00x 1,50m, indicativa da obra em local visível. A obra deverá ser executada e vistoriada por profissional habilitado pelo CREA-MA.

DEMOLICÕES E REMOCÇÕES:

Descrição: Execução da demolição de piso cimentado conforme projeto arquitetônico.
Recomendações: Deverão ser tomadas medidas adequadas para proteção contra danos aos operários, aos transeuntes e observadas as prescrições da Norma Regulamentadora NR 18 - Condições de Trabalho na Indústria da Construção (MTb). Uso de mão-de-obra habilitada. Uso obrigatório de Equipamento de Proteção Individual (EPI).

Procedimentos para Execução: Demolir o piso apontado no projeto, no horário adequado conforme combinado com a administração do Fórum e a fiscalização, carregar, transportar e descarregar o entulho em local apropriado e licenciado ambientalmente para esta atividade. Objetos pesados ou volumosos devem ser removidos mediante o emprego de dispositivos mecânicos, ficando proibido o lançamento em queda livre de qualquer material.

REMOÇÕES DE ESQUADRIAS:

Descrição: Retirada de portas, janelas e batentes, com ou sem reaproveitamento.

Recomendações: As portas e janelas que estiverem em condições de reaproveitamento, deverão ser armazenadas em local apropriado. A retirada dos batentes deverá ser feita cuidadosamente de modo a evitar danos na parede onde estão fixados. Uso de mão-de-obra habilitada. Uso obrigatório de Equipamento de Proteção Individual (EPI).

Procedimentos para Execução: Inicialmente, as portas e janelas deverão ser soltas das dobradiças. Em seguida, retirar os batentes ou aduelas, desparafusando-os quando tarugados, ou utilizando-se ponteiros quando forem chumbados nas laterais do vão.

REMOÇÕES DE LOUCAS E METAIS:

Descrição: Remoção de Metais Sanitários, lavatórios, vaso sanitário, existentes, conforme indicação em projeto. Recomendações: Deverão ser tomadas medidas adequadas para proteção contra danos aos operários, aos transeuntes e observadas às prescrições da Norma Regulamentadora NR 18 - Condições de Trabalho na Indústria da Construção. Uso de mão-de-obra habilitada. Uso obrigatório de Equipamento de Proteção Individual (EPI).
Procedimentos para execução: Remoção de Metais Sanitários, lavatórios, vaso sanitário utilizando ferramentas adequadas, e por meio de profissional técnico específico da área de instalações hidrossanitária.

REMOÇÕES DE CABEAMENTO ELÉTRICO/ TOMADAS E LUMINÁRIAS

Descrição: Remoção de toda a instalação elétrica vigente, para substituição.

Recomendações: Deverão ser tomadas medidas adequadas para proteção contra danos aos operários, aos transeuntes e observadas às prescrições da Norma Regulamentadora NR 18 - Condições de Trabalho na Indústria da Construção. Uso de mão-de-obra habilitada. Uso obrigatório de Equipamento de Proteção Individual (EPI).

Procedimentos para execução: Deverá ser feito por profissional técnico electricista especializado que deverá proceder com a retirada de toda a fiação antiga evitando até onde for possível causar danos em outros elementos construtivos.



RECUPERAÇÃO ESTRUTURAL EM RACHADURAS:

Será recuperado a estrutura em áreas deterioradas. Os serviços em fundações, contenções e estrutura em concreto armado serão executados em estrita observância às disposições do projeto estrutural. Para cada caso, deverão ser seguidas as Normas Brasileiras específicas, em sua edição mais recente, entre outras:

NBR-6118 Projeto de estruturas de concreto – Procedimento;

NBR-7480 Barras e fios de aço destinados a armaduras para concreto armado;

NBR-5732 Cimento Portland comum – Especificação;

NBR-6120 Cargas para o cálculo de estruturas de edificações;

AMPLIAÇÃO:

FUNDAÇÃO

ESCAVAÇÃO: Deverá ser executada a escavação manual até a cota definida em projeto para que seja executado os blocos (0,40 x 0,40 x 0,40) m e vigas baldrames (0,15 x 0,20) m. Deverão ser tomadas medidas adequadas para proteção contra danos aos operários e observadas as prescrições das Normas NR 18 - Condições de Trabalho na Indústria da Construção (MTb). Uso obrigatório de Equipamento de Proteção Individual (EPI).

Todo a vala deverá ser escavada manualmente obedecendo as dimensões estabelecidas. Parte do material escavado deverá ser reutilizado para aterro. No fundo das valas deverá ser aplicado um lastro de concreto para proteger a armadura do contato direto com o solo.

FÓRMAS: Serão implantadas nas laterais das vigas baldrames obedecendo o alinhamento e prumo adequados para receber a concretagem.

ARMAÇÃO: Serão utilizadas armações com 04 ferros de diâmetros 8,00 mm nas vigas baldrames e tela de amarração de mesmo diâmetro nos blocos. Os mesmos critérios deverão ser considerados para execução das cintas superiores.

CONCRETAGEM: O concreto deverá ser confeccionado em betoneira nas proporções de 1:1,3:1,7 (cimento, areia e brita 01), e deverá ser lançado e adensado de modo que não haja segregação dos agregados.

IMPERMEABILIZAÇÃO: Todas a fundação, após a cura do concreto, deverá ser impermeabilizada com o uso de manta asfáltica, duas demãos, aplicadas em todas as faces da viga baldrame e blocos.

SUPERESTRUTURA: FÔRMAS: Serão implantadas nas laterais dos pilares obedecendo o alinhamento e prumo adequados para receber a concretagem. **ARMAÇÃO:** Serão utilizadas armações com 04 ferros (aço CA – 50) de diâmetros 10,00 mm, amarrados com estribos de aço com diâmetro de 5,00 mm, sendo cada pilar distante a cada 3,00 m, com 30,00 cm de arranque nos blocos de fundação.

CONCRETAGEM: O concreto deverá ser confeccionado em betoneira nas proporções de 1:1,3:1,7 (cimento, areia e brita 01), e deverá ser lançado e adensado de modo que não haja segregação dos agregados. Este deverá obedecer ao tempo de cura de 28 dias.

ESTRUTURA DE CONCRETO:

FUNDAÇÃO

O sistema de fundações é composto por blocos armados de coroamento e vigas baldrame em concreto armado. Todo o sistema de fundações, este profundo ou não, deve ser executado em conformidade com as disposições do Projeto Estrutural, sendo respeitadas as dimensões de projeto e em acordo com as capacidades de carga previstas para cada bloco. Previamente à concretagem das estruturas, as fôrmas e cavas deverão estar limpas e isentas de resíduos, poeiras, graxas e outros materiais que possam prejudicar o desempenho da estrutura. Quanto às armaduras, devem ser respeitados os recobrimentos mínimos estabelecidos em projeto, sendo que o aço empregado deve encontrar-se limpo, livre de impurezas e sem sinais de corrosão. Quaisquer desacordos entre projeto e execução devem ser imediatamente comunicados à FISCALIZAÇÃO da obra, que deverá entrar em contato com o projetista para verificação da situação e correção, caso necessário.

SUPERESTRUTURA

A superestrutura deverá ser executada em pilares e vigas de concreto moldados in loco, conforme dimensões e detalhamento projetados, produzido e executado de forma a resistir aos carregamentos da estrutura. A superestrutura será executada em concreto armado moldado in loco e fôrmas de madeira. Os pilares e vigas deverão ser armados com aço CA-50 e/ou CA-60, conforme disposição e dimensões do projeto estrutural. Os vergalhões deverão encontrar-se livres de pó, poeiras, graxas e demais materiais que possam interferir e prejudicar em sua aderência ao concreto. As fôrmas, previamente às concretagens, deverão encontrar-se também limpas e molhadas e, ainda, deverão ser conferidos todos os escoramentos de forma a garantir a segurança e estabilidade da estrutura durante e após a concretagem, até o fim de seu período de cura.

COBERTURA

Ampliação: A estrutura do telhado da ampliação será construída de tesouras metálicas calculados e fornecidos e executados por empresa especializada e habilitada para o fornecimento de estruturas metálicas.

Material de cobertura: As telhas será fibrocimento 6mm. Para impermeabilização da cobertura serão instalados rufos metálicos em chapa de aço galvanizado nº 24 com largura mínima de 20 cm chumbadas na alvenaria e fixadas a cobertura em todo o perímetro.

Reforma da cobertura em alguns pontos aleatório da cobertura serão substituídas as telhas defeituosas e quebradas, por telha nova em fibrocimento 6mm nos padrões existentes na obra. A estrutura do telhado não sofrerá intervenção

Troca de beirais Todos os beirais com forro em madeira existentes serão substituídos, sendo instalados novos beirais (tabeiras) em madeira e forro em PVC 8mm, com dimensões conforme projeto.

Troca de Forro Interno Todo o forro em madeira existentes (exceto nas salas onde tem laje) serão substituídos por forro em PVC 8mm, com dimensões conforme projeto.

Ampliação Será executado forro em PVC 8mm, e tabeiras de madeira ,com dimensões conforme projeto.

ESQUADRIAS:

JANELAS:

A

As esquadrias deverão ser em alumínio com vidro, 2 ou 4 folhas de vidros e com gradil de ferro de acordo com o projeto arquitetônico, aplainadas, desempenadas, lixadas e obedecer rigorosamente a localização, dimensões e as indicações do projeto arquitetônico. Os Basculantes deverão ser de alumínio e vidro tipo maxim-ar, aplainados, desempenados, e lixados, obedecendo rigorosamente a localização, dimensões indicadas no projeto arquitetônico.

PORTAS:

Nas portas deverão ser instaladas fechaduras com maçaneta e tambor que permitam abrir e fechar ambos os lados. Serão usadas 3 dobradiças nas portas, com dimensões 2 ½"x 3". Deverão ser usadas ferragens de primeira qualidade, de acordo com o padrão A.B.N.T. O portão de acesso da unidade as quais serão necessário a implantação ou substituição deverá ser em chapa de ferro 3mm, de abrir, de 2,00x2,50 e 2,10 x 2,50, quadro em tubo de ferro galvanizado de 2", chapa de ferro nº 18, inclusive dobradiças e trancas/ferrolho.

FORRO

Será executado em toda a unidade Forro placas de gesso, de boa qualidade, com estrutura de fixação em metalon ou similar. Deverá ser executado e entregue em perfeitas condições, sem quaisquer resquícios de sujeira ou coloração amarelada, com todas as peças encaixadas corretamente. A qualidade do serviço de acabamento deverá ser comprovada pela Fiscalização. Caso não seja aprovada, empresa deverá proceder com os ajustes que forem estabelecidos.

ALVENARIA:

Será executada toda em tijolos cerâmicos (9x14x19) m. Os tijolos deverão ser de boa qualidade, sem empenos, defeitos, diferenças de medidas e bem recozidos, seu assentamento deverá ser feito com argamassa de cimento e areia. As paredes deverão obedecer às dimensões dos desenhos e detalhes, e as fiadas deverão ser galgadas por igual, alinhadas, aprumadas e niveladas, com junta de no máximo 1,5cm de espessura.

Toda a tubulação, se existente, será embutida nas paredes e deverão ser envolvidas no seu perímetro, com argamassa de cimento e areia no traço 1:3. Para melhor aderência da alvenaria de tijolos com as superfícies de concreto deverão ser chapiscadas as faces inferiores (fundo de vigas e vergas), com argamassa de cimento e areia grossa, no traço 1:3.

REVESTIMENTOS

ARGAMASSADOS:

CHAPISCO: Todas as alvenarias a serem revestidas com cerâmicas serão previamente chapiscadas, com argamassa de cimento e areia média úmida no traço 1:3. As superfícies deverão ser limpas e adequadamente molhadas antes da aplicação. A espessura máxima do chapisco será de 5mm. Deverá ser aplicado nas paredes de ampliação da cozinha e no teto.

EMBOÇO: Todas as alvenarias internas e externas que serão revestidas com cerâmica, receberão emboço com argamassa no traço 1:1:4 de cimento, cal hidratada e areia grossa. Deverão ser reguados e somente executados após a completa pega dos chapiscos, com espessura de 1,5cm. A aplicação deverá ser feita sobre superfície previamente umedecida. Quando houver necessidade, em casos especiais, aplicar emboço com espessura superior a 2 cm. Recomenda-se aplicá-lo em 02 (duas) camadas, sendo a primeira chapada com colher de pedreiro e a segunda sarrafeada.

Os emboços serão fortemente comprimidos contra as superfícies e apresentarão acabamento áspero ou entrecortado de sulcos para facilitar a aderência. Esse objetivo poderá ser alcançado com o emprego de uma tábua, com pregos, conduzida em linhas onduladas, no sentido horizontal, arranhando a superfície do emboço.

REBOCO OU MASSA ÚNICA: serão executados com argamassa de cimento, cal e areia peneirada, com traço de 1:2:8 e ter espessura máxima de: - interno 20mm e - externo 25mm. A execução do reboco será iniciada após 48 horas do lançamento do emboço, com a superfície limpa e molhada com broxa. Antes de ser iniciado o reboco, dever-se-á verificar se os marcos, batentes e peitoris já se encontram perfeitamente colocados. Os rebocos regularizados e desempenados, à régua e desempenadeira, deverão apresentar aspecto uniforme, com paramentos perfeitamente planos, não sendo tolerada qualquer ondulação ou desigualdade na superfície. O acabamento final deverá ser executado com desempenadeira revestida com feltro, camurça ou borracha macia. Quando houver possibilidade de chuvas, a aplicação do reboco externo não será iniciada ou, caso já o tenha sido, será interrompida. Na eventualidade da ocorrência de temperaturas elevadas, os rebocos externos executados em uma jornada de trabalho terão as suas superfícies molhadas ao término dos trabalhos.

CERÂMICOS

A CONTRADA deverá fornecer e assentar revestimentos cerâmicos em porcelanato, com dimensões mínimas de 10 x10 cm, cor a serem definidas pela Equipe Técnica da Prefeitura

(CONTRATANTE) e nos locais dispostos no projeto arquitetônico e orçamento. A argamassa colante para fixação deverá ser tipo ACII, de primeira qualidade e sua dosagem e preparos executados conforme a especificação do fabricante.

A aplicação da argamassa colante deverá ser feita com desempenho dentado metálico 8,0mm, a mesma deverá ser aplicada no emboço de baixo para cima, formando sulcos verticais na alvenaria, no caso de as peças cerâmicas serem maior que 30x30cm, a argamassa colante além de ser aplicada apenas na alvenaria, também deverá aplicada de forma circular na peça cerâmica antes da aplicação da mesma. É obrigatório o uso de martelo de borracha no auxílio do assentamento para evitar a danificação das peças cerâmicas. Antes da aplicação da argamassa colante não será necessária a umidificação da parede (emboço), salvo condições especiais, como exposição ao sol e/ou vento devendo em tais condições ser consultada à FISCALIZAÇÃO.

Os revestimentos deverão ser assentados de baixo para cima sendo que o controle dos prumos vertical e horizontal deverá ser feito com o auxílio de régua de alumínio e fios de nylon. Deverá ser observada rigorosamente a uniformização da aplicação dos azulejos nas paredes de uma mesma dependência. Os azulejos deverão ter juntas a prumo não superiores a 3mm, utilizando espaçadores de plásticos. Os azulejos quando cortados deverão ter suas bordas acabadas além de não apresentarem rachaduras ou emendas.

Todos os arremates de arestas vivas (incluindo-se peitoris e requadros de janelas) deverão ser obrigatoriamente executados de modo a não deixar a face lateral da cerâmica aparente. O rejuntamento deverá ser feito com argamassa pré-fabricada tipo flexível, como no mínimo 12h após o assentamento, removendo logo em seguida o excesso através de uma esponja molhada e um pano seco e limpo.

Não podendo ser utilizadas borrachas e "chinelos". A cor da argamassa para rejuntamento dos azulejos deverá ser definida pela Equipe Técnica da Prefeitura (CONTRATANTE), sendo obrigatoriamente de primeira qualidade, sua dosagem e preparo executados conforme a especificação do fabricante.

REVISÃO DA INSTALAÇÃO ELÉTRICA:

A CONTRATADA deverá fornecer e instalar toda a rede elétrica, incluindo fiação, tomadas, interruptores, caixas de passagens, espelhos, eletrodutos, disjuntores, caixa de distribuição, suportes para iluminação e lâmpadas, deixando-os em perfeitas condições de funcionamento.

As instalações elétricas deverão ser executadas de acordo com as especificações técnicas de projeto elétrico, observando todas as prescrições para materiais e execução, conforme normas específicas da ABNT e da concessionária local (EQUATORIAL).

Do quadro geral, localização no padrão de entrada de energia, partirão os alimentadores de energia, que serão em cabos unipolares isolados para 0,6/1,0KV, marca Sintenax ou equivalentes. Estes irão alimentar os quadros de distribuição de cada obra, responsáveis pela distribuição de energia nos ambientes, destinados a alimentar todos os circuitos como tomadas, iluminação e aparelhos de ar condicionado. Qualquer prescrição que não esteja contida neste memorial e/ou no projeto elétrico, deverá ser consultada a FISCALIZAÇÃO e/ou Equipe Técnica da Prefeitura Municipal (CONTRATANTE).

PISO:

PISO CIMENTADO:

Execução de piso cimentado pela distribuição de argamassa sobre a base ou lastro de pavimentação em área externa, com finalidade de corrigir irregularidades e nivelar a superfície.

Deve-se cuidar para que as condições climáticas não interfiram na aplicação e cura da argamassa. Não deve ser executado em dias chuvosos e protegido da ação direta do sol logo após a aplicação. O traço deve ser ajustado experimentalmente, observando-se a característica da argamassa quanto a trabalhabilidade. O afastamento máximo entre juntas paralelas será de 1,20 m. A disposição das juntas obedecerá ao desenho simples devendo ser evitados cruzamentos em ângulos e juntas alternadas.

Sobre a base ou lastro previamente limpo e umedecido fixam-se gabaritos, distantes 2 m a 3 m entre si, que devem ser usados como referência do nivelamento da superfície. Colocar as juntas de dilatação, que poderão ser de plástico, vidro ou outro material compatível formando quadrados. A argamassa de cimento e areia média ou grossa sem peneirar, no traço 1:4, é lançada sobre a base ou lastro, distribuído sobre a superfície, regularizado e nivelado com auxílio de régua metálica.

PISO CERÂMICO:

As cerâmicas deverão ser de boa qualidade, aplicada internamente apenas nas áreas que precisarem de troca, serão assentadas com argamassa de cimento e areia fina, no traço 1:3, sendo o rejuntamento em argamassa/pasta de cimento branco e areia fina, no traço 1:2.

CERÂMICA: A CONTRADA deverá fornecer e assentar revestimentos cerâmicos com dimensões mínimas de 33x45cm, cor a serem definidas pela Equipe Técnica da Prefeitura (CONTRATANTE) e nos locais dispostos no projeto arquitetônico e orçamento. A argamassa colante para fixação deverá ser tipo ACII, de primeira qualidade e sua dosagem e preparos executados conforme a especificação do fabricante.

A aplicação da argamassa colante deverá ser feita com desempeno dentado metálico 8,0mm, a mesma deverá ser aplicada no emboço de baixo para cima, formando sulcos verticais na alvenaria.

É obrigatório o uso de martelo de borracha no auxílio do assentamento para evitar a danificação das peças cerâmicas. Antes da aplicação da argamassa colante não será necessária a umidificação da parede (emboço), salvo condições especiais, como exposição ao sol e/ou vento devendo em tais condições ser consultada à FISCALIZAÇÃO.

Os revestimentos deverão ser assentados de baixo para cima sendo que o controle dos prumos vertical e horizontal deverá ser feito com o auxílio de réguas de alumínio e fios de nylon.

Deverá ser observada rigorosamente a uniformização da aplicação dos azulejos nas paredes de uma mesma dependência. Os azulejos deverão ter juntas a prumo não superiores a 3mm, utilizando espaçadores de plásticos. Os azulejos quando cortados deverão ter suas bordas acabadas além de não apresentarem rachaduras ou emendas.

Todos os arremates de arestas vivas deverão ser obrigatoriamente executados de modo a não deixar a face lateral da cerâmica aparente. O rejuntamento deverá ser feito com argamassa pré-fabricada tipo flexível, como no mínimo 12h após o assentamento, removendo logo em seguida o excesso através de uma esponja molhada e um pano seco e limpo.

Não podendo ser utilizadas borrachas e "chinelos". A cor da argamassa para rejuntamento dos azulejos deverá ser definida pela Equipe Técnica da Prefeitura (CONTRATANTE), sendo obrigatoriamente de primeira qualidade, sua dosagem e preparo executados conforme a especificação do fabricante.

INSTALAÇÃO HIDRÁULICA:

Toda rede hidráulica da edificação, bem como a rede de esgotamento sanitário e rede de drenagem pluvial deverá atender a NBR 5626, NBR 8160 e NBR 10844 respectivamente. As instalações hidráulicas, de esgoto e água pluvial obedecerão às especificações contidas na



planilha, bem como às normas. Lavatório e vasos sifonados em louça branca, válvula de descarga, torneira cromada de mesa para lavatório, ralo sifonado com grelha redonda.

INSTALAÇÃO SANITÁRIA:

Toda a instalação será em PVC, com juntas soldadas nos diâmetros estabelecidos pelo projeto, com declividade mínima de 2%. Todos os ralos serão 150x50x50mm. O esgotamento proveniente do vaso sanitário será dirigido para a caixa de inspeção que conduzirá até a fossa séptica.

PINTURA E ACABAMENTOS:

A CONTRATADA deverá, antes de aplicar a tinta, preparar a superfície tornando-a limpa, seca, lisa, isenta de graxas, óleos, poeiras, ceras, resinas, sais solúveis e ferrugem, corrigindo-se a porosidade, quando exagerada. As superfícies de acabamento internas (paredes, tetos e forros) receberão acabamento em tinta base acrílica ou e as externas acrílica (alvenarias e beirais de lajes) em tinta base acrílica. Antes da realização da pintura ou aplicação da textura é obrigatória a realização de um teste de coloração, utilizando a base com a cor selecionada pela FISCALIZAÇÃO. Deverá ser preparada uma amostra de cores com as dimensões mínimas de 0,50x1,00m no próprio local a que se destina, para aprovação da FISCALIZAÇÃO. Deverão ser usadas as tintas já preparadas em fábricas, não sendo permitidas composições, salvo se especificadas pelo projeto ou FISCALIZAÇÃO. As tintas aplicadas serão diluídas conforme orientação do fabricante e aplicadas na proporção recomendada. As camadas serão uniformes, sem corrimento, falhas ou marcas de pincéis.

Para a execução de qualquer tipo de pintura as superfícies a serem pintadas serão cuidadosamente limpas, escovadas e raspadas, de modo a remover sujeiras, poeiras e outras substâncias estranhas, serão protegidas quando perfeitamente secas e lixadas, cada demão de tinta somente será aplicada quando a precedente estiver perfeitamente seca, devendo-se observar um intervalo de 24 horas entre demãos sucessivas, igual cuidado deverá ser tomado entre demãos de tinta e de massa plástica, observando um intervalo mínimo de 48 horas após cada demão de massa, deverão ser adotadas precauções especiais, a fim de evitar respingos de tinta em superfícies não destinadas à pintura, como vidros, ferragens de esquadrias e outras. As superfícies e peças deverão ser protegidas e isoladas com tiras de papel, pano ou outros materiais e os salpicos deverão ser removidos, enquanto a tinta estiver fresca, empregando-se um removedor adequado, sempre que necessário.

A CONTRATADA deverá fornecer e aplicar pintura na cor branco sobre superfície de reboco, com no mínimo duas demãos, conforme indicação no projeto. Em todas as superfícies rebocadas, deverão ser verificadas eventuais trincas ou outras imperfeições visíveis, aplicando-se enchimento de massa, conforme o caso, e lixando-se levemente as áreas que não se encontrem bem niveladas e aprumadas. As superfícies deverão estar perfeitamente secas, sem gordura, lixadas e seladas para receber o acabamento.

SERVICOS DIVERSOS:

Serão instalados quadros com fórmica branca nas Salas de aulas, quadro verde em mural, e Prateleiras em locais citados em Projeto arquitetônico.

Deverá ser instalado caixa d'água em polietileno de 2.000L na estrutura em concreto armado que será executada.

PORTAL DE ACESSO:

Será construído portal de acesso na entrada da Escola, seguindo todo o detalhamento em projeto Arquitetônico e em obediência a Norma: NBR16868, e as demais citadas no presente memorial.

RECUPERAÇÃO DO MURO DA ESCOLA:

FUNDAÇÃO:

ESCAVAÇÃO: Deverá ser executada a escavação manual até a cota definida em projeto para que seja executado os blocos (0,40 x 0,40 x 0,40) m e vigas baldrames (0,15 x 0,20) m. Deverão ser tomadas medidas adequadas para proteção contra danos aos operários e observadas as prescrições das Normas NR 18 - Condições de Trabalho na Indústria da Construção (MTb). Uso obrigatório de Equipamento de Proteção Individual (EPI).

Todo a vala deverá ser escavada manualmente obedecendo as dimensões estabelecidas. Parte do material escavado deverá ser reutilizado para aterro. No fundo das valas deverá ser aplicado um lastro de concreto para proteger a armadura do contato direto com o solo.

FÓRMAS: Serão implantadas nas laterais das vigas baldrames obedecendo o alinhamento e prumo adequados para receber a concretagem.

ARMAÇÃO: Serão utilizadas armações com 04 ferros de diâmetros 8,00 mm nas vigas baldrames e tela de amarração de mesmo diâmetro nos blocos. Os mesmos critérios deverão ser considerados para execução das cintas superiores.

CONCRETAGEM: O concreto deverá ser confeccionado em betoneira nas proporções de 1:1,3:1,7 (cimento, areia e brita 01), e deverá ser lançado e adensado de modo que não haja segregação dos agregados.

SUPERESTRUTURA

FÔRMAS: Serão implantadas nas laterais dos pilares obedecendo o alinhamento e prumo adequados para receber a concretagem.

ARMAÇÃO: Serão utilizadas armações com 04 ferros (aço CA – 50) de diâmetros 10,00 mm, amarrados com estribos de aço com diâmetro de 5,00 mm, sendo cada pilar distante a cada 3,00 m, com 30,00 cm de arranque nos blocos de fundação.

CONCRETAGEM: O concreto deverá ser confeccionado em betoneira nas proporções de 1:1,3:1,7 (cimento, areia e brita 01), e deverá ser lançado e adensado de modo que não haja segregação dos agregados. Este deverá obedecer ao tempo de cura de 28 dias.

ALVENARIA:

Será executada toda em tijolos cerâmicos (9x14x19) m. Os tijolos deverão ser de boa qualidade, sem empenos, defeitos, diferenças de medidas e bem recozidos, seu assentamento deverá ser feito com argamassa de cimento e areia. As paredes deverão obedecer às dimensões dos desenhos e detalhes, e as fiadas deverão ser galgadas por igual, alinhadas, apuradas e niveladas, com junta de no máximo 1,5cm de espessura.

Toda a tubulação, se existente, será embutida nas paredes e deverão ser envolvidas no seu perímetro, com argamassa de cimento e areia no traço 1:3. Para melhor aderência da alvenaria de tijolos com as superfícies de concreto deverão ser chapiscadas as faces inferiores (fundo de vigas e vergas), com argamassa de cimento e areia grossa, no traço 1:3.

CHAPISCO: Todas as alvenarias a serem revestidas com cerâmicas serão previamente chapiscadas, com argamassa de cimento e areia média úmida no traço 1:3. As superfícies deverão ser limpas e adequadamente molhadas antes da aplicação. A espessura máxima do chapisco será de 5mm.

EMBOÇO: Todas as alvenarias internas e externas que serão revestidas com cerâmica, receberão emboço com argamassa no traço 1:1:4 de cimento, cal hidratada e areia grossa. Deverão ser reguados e somente executados após a completa pega dos chapiscos, com espessura de 1,5cm. A aplicação deverá ser feita sobre superfície previamente umedecida. Quando houver necessidade, em casos especiais, aplicar emboço com espessura superior a 2

A

cm. Recomenda-se aplicá-lo em 02 (duas) camadas, sendo a primeira chapada com colher de pedreiro e a segunda sarrafeada. Os emboços serão fortemente comprimidos contra as

superfícies e apresentarão acabamento áspero ou entrecortado de sulcos para facilitar a aderência. Esse objetivo poderá ser alcançado com o emprego de uma tábua, com pregos, conduzida em linhas onduladas, no sentido horizontal, arranhando a superfície do emboço.

CONSTRUÇÃO DE ESTRUTURA PARA CAIXA D'ÁGUA

Deverá ser construída estrutura para caixa d'água na altura de 4,00 m, sob 04 apoios (pilares) no espaçamento de 2,00 x 1,50 amarrados com cintas superiores, sob laje pré-moldada, conforme os parâmetros a seguir:

FUNDAÇÃO

O sistema de fundações é composto por blocos armados de coroamento e vigas baldrame em concreto armado. Todo o sistema de fundações, este profundo ou não, deve ser executado em conformidade com as disposições do Projeto Estrutural, sendo respeitadas as dimensões de projeto e em acordo com as capacidades de carga previstas para cada bloco. Previamente à concretagem das estruturas, as fôrmas e cavas deverão estar limpas e isentas de resíduos, poeiras, graxas e outros materiais que possam prejudicar o desempenho da estrutura. Quanto às armaduras, devem ser respeitados os recobrimentos mínimos estabelecidos em projeto, sendo que o aço empregado deve encontrar-se limpo, livre de impurezas e sem sinais de corrosão. Quaisquer desacordos entre projeto e execução devem ser imediatamente comunicados à FISCALIZAÇÃO da obra, que deverá entrar em contato com o projetista para verificação da situação e correção, caso necessário.

SUPERESTRUTURA

A superestrutura deverá ser executada em pilares e vigas de concreto moldados in loco, conforme dimensões e detalhamento projetados, produzido e executado de forma a resistir aos carregamentos da estrutura. A superestrutura será executado em concreto armado moldado in loco e fôrmas de madeira. Os pilares e vigas deverão ser armados com aço CA-50 e/ou CA-60, conforme disposição e dimensões do projeto estrutural. Os vergalhões deverão encontrar-se livres de pós, poeiras, graxas e demais materiais que possam interferir e prejudicar em sua

aderência ao concreto. As fôrmas, previamente às concretagens, deverão encontrar-se também limpas e molhadas e, ainda, deverão ser conferidos todos os escoramentos de forma a garantir a segurança e estabilidade da estrutura durante e após a concretagem, até o fim de seu período de cura.

SERVIÇOS FINAIS:

A reforma deverá ser entregue com todas as instalações em perfeito estado de funcionamento telhado sem goteira, pintura sem mancha, azulejo limpos, pisos lavados, ferragens e esquadrias polidas e lubrificadas e limpeza da área onde foi instalado o canteiro, sem resto de materiais e entulho. Todo e qualquer serviço, deverá ser executado conforme projeto e planilha orçamentária não sendo permitidas alterações sem autorização escrita do responsável técnico sob pena do proprietário ou o construtor arcarem com as responsabilidades pelo que vier a ocorrer.

Matões do Norte, agosto 2024

WELANE PATRICIA Assinado de forma digital
NUNES DO por WELANE PATRICIA
NUNES DO
NASCIMENTO:00065 NASCIMENTO:000659482
948246 46

Welane Patrícia Nunes Do Nascimento
Engenheira Civil
CREA: ° 111583494-0

MATÕES DO NORTE / MA
 PROC. 1908002/2024
 FLS. 358
 RUB. Q

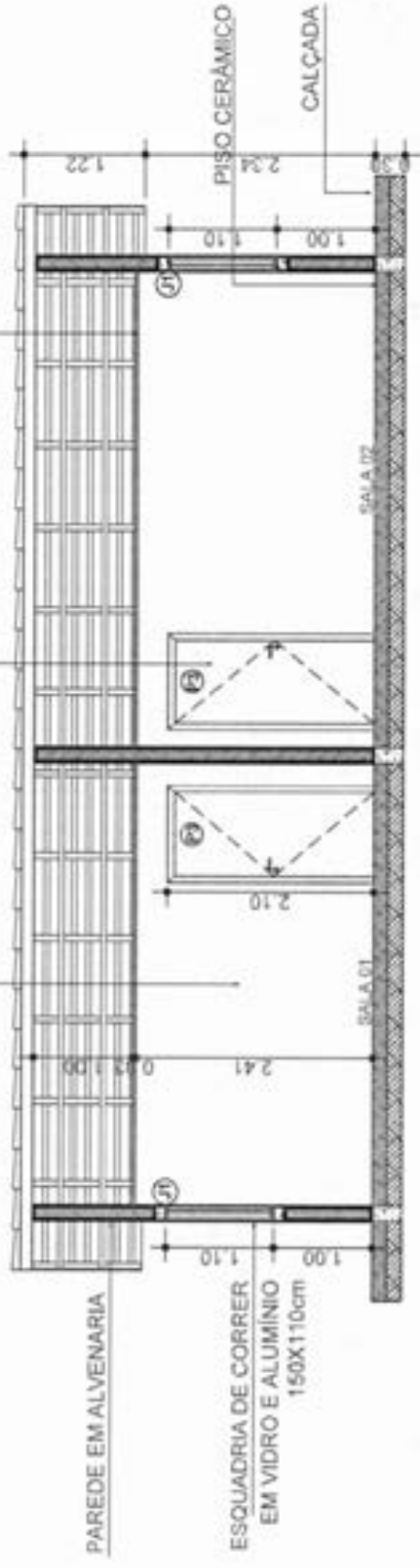

03 CORTE AA
 Esc: 1/50

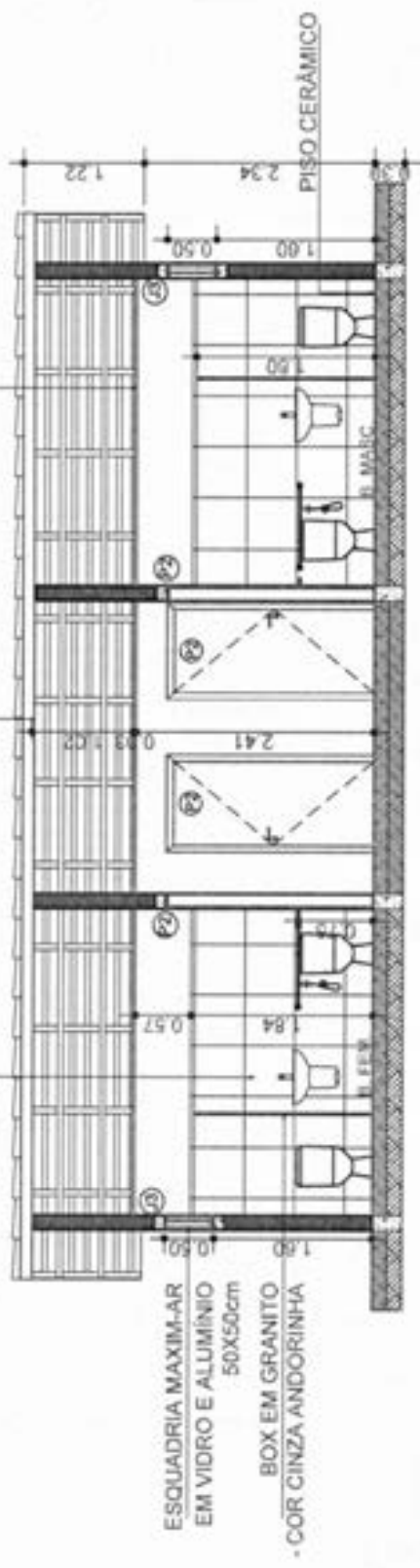

04 CORTE BB
 Esc: 1/50

WELANE PATRICIA NUNES DO
 NASCIMENTO:00065948246
 Assinado de forma digital
 por WELANE PATRICIA
 NUNES DO
 NASCIMENTO:00065948246

Projeto: CRECHE MUNICIPAL MAXIMIANO FERRANDES	Lugar de obra: COVAVAS	Zona: RURAL
Execução: SOLMAR ALVES DE OLIVEIRA	Proprietário: PREFEITURA MUNICIPAL DE MATÕES DO NORTE/MA	
Arquiteto: WELANE PATRICIA NUNES DO NASCIMENTO	Projeto nº: 1908002/2024	
Execução: ELIANE GASPAR DE SENNA, CAU MA. A193002-B	Matrícula: 0306	Fls: 150
	Modelo: CORTEES	

4

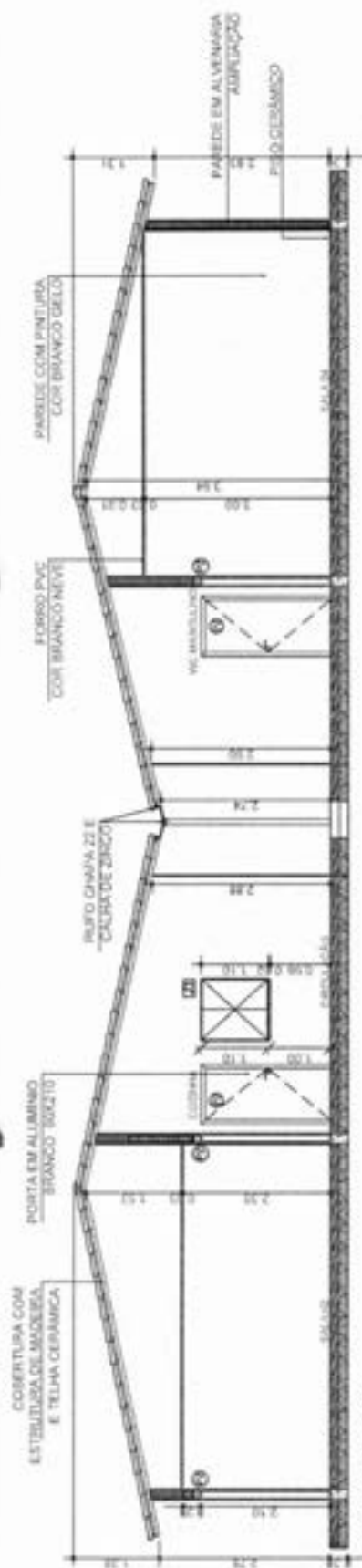

05 CORTE CC
Esc: 1/75

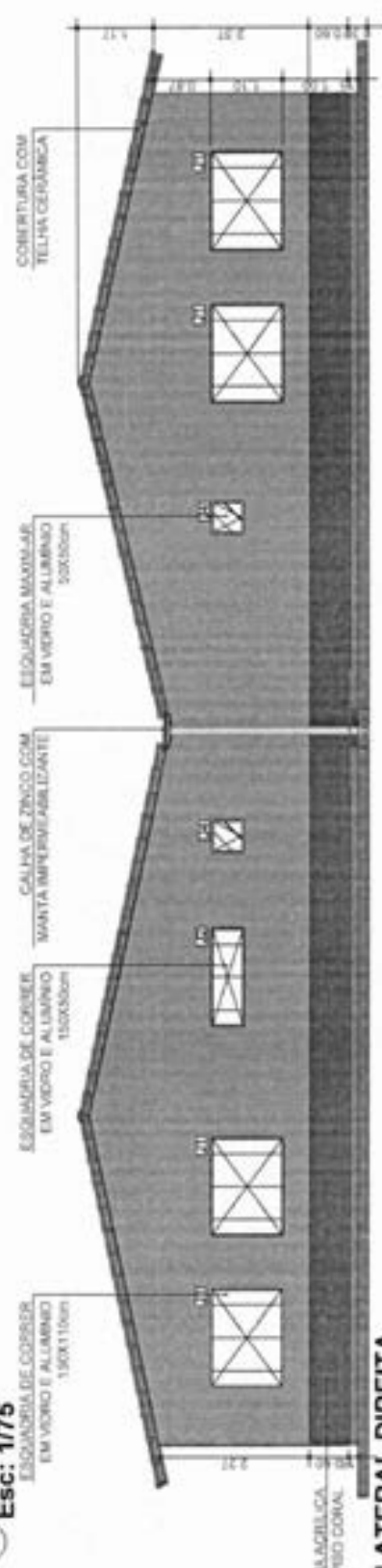

06 LATERAL DIREITA
Esc: 1/75

MATÕES DO NORTE / MA
 PROC. 19 03 00 21202 4
 FLS 359
 RUB. Q

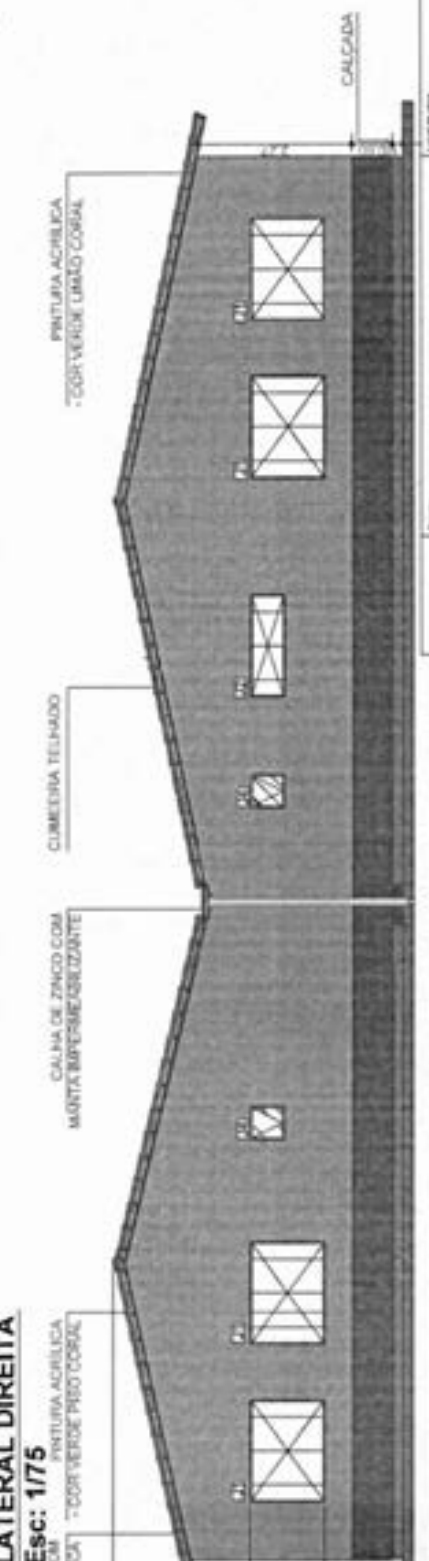

07 LATERAL ESQUERDA
Esc: 1/75

Projeto	CRECHE MUNICIPAL MAURIMMO FERNANDES	Localização	COMARAS
Arquiteto	WELANE PATRICIA NUNES DE OLIVEIRA	Projeto	PREFEITURA MUNICIPAL DE MATÕES DO NORTE/MA
Responsável Técnico	ELINE GASPAR DE BENA, CAU-MA. A193002-8	Matrícula	04691
		Estado	03040024
			04691
			0775

WELANE PATRICIA NUNES / Assinado de forma digital por
 DO WELANE PATRICIA NUNES DO
 NASCIMENTO-00065948246 / NASCIMENTO-00065948246

9

MATÕES DO NORTE / MA
 PROC. 1908 002/2024
 FLS. 320
 RUB. *A*

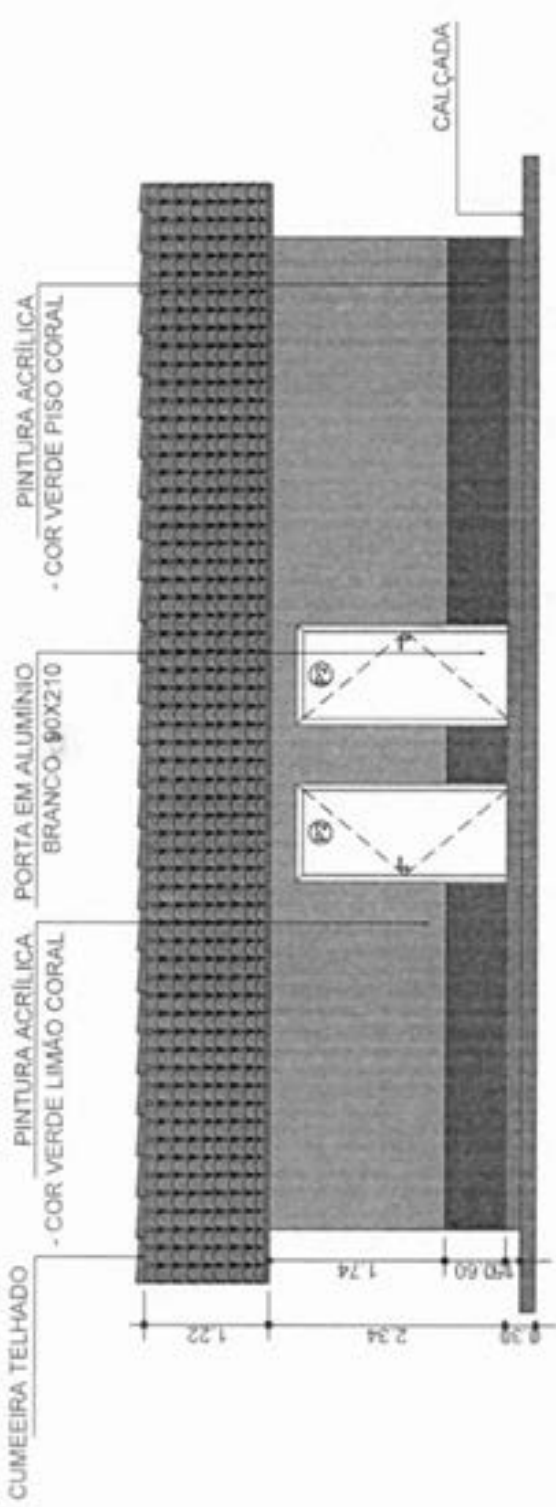

08 FACHADA
 Esc: 1/50

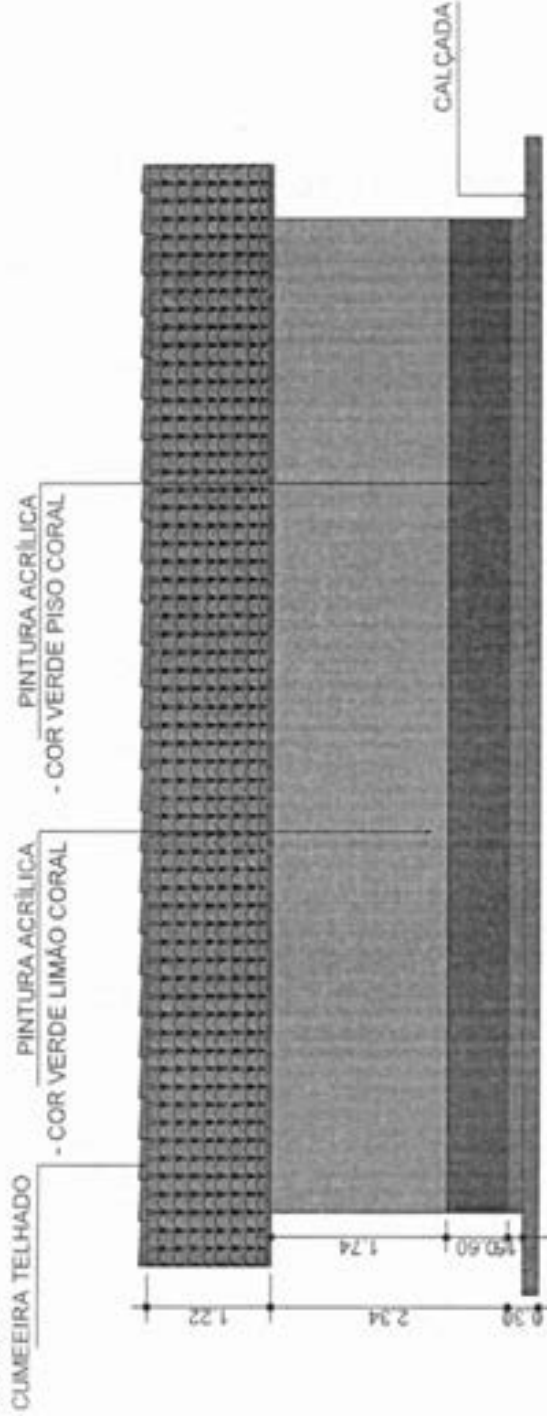

09 VISTA POSTERIOR
 Esc: 1/50

WELANE PATRICIA NUNES DO NASCIMENTO-00065948246
 Assinado de forma digital por WELANE PATRICIA NUNES DO NASCIMENTO-00065948246

		Prefeitura Municipal de Matões do Norte Rua: 05000-8 Vistas	Rua: 05000-8 Vistas
Prefeito: CRECHE MUNICIPAL MAURIMMO FERNANDES Vice-Prefeito: SOLMAR ALVES DE OLIVEIRA Secretária: ELINE GASPAR DE SENNA, CAJ-MA, A183002-8	Cidades	Matões do Norte	0715

MATÕES DO NORTE / MA
 PROC. 1908002/2024
 FLS. 361
 RUB. *A*

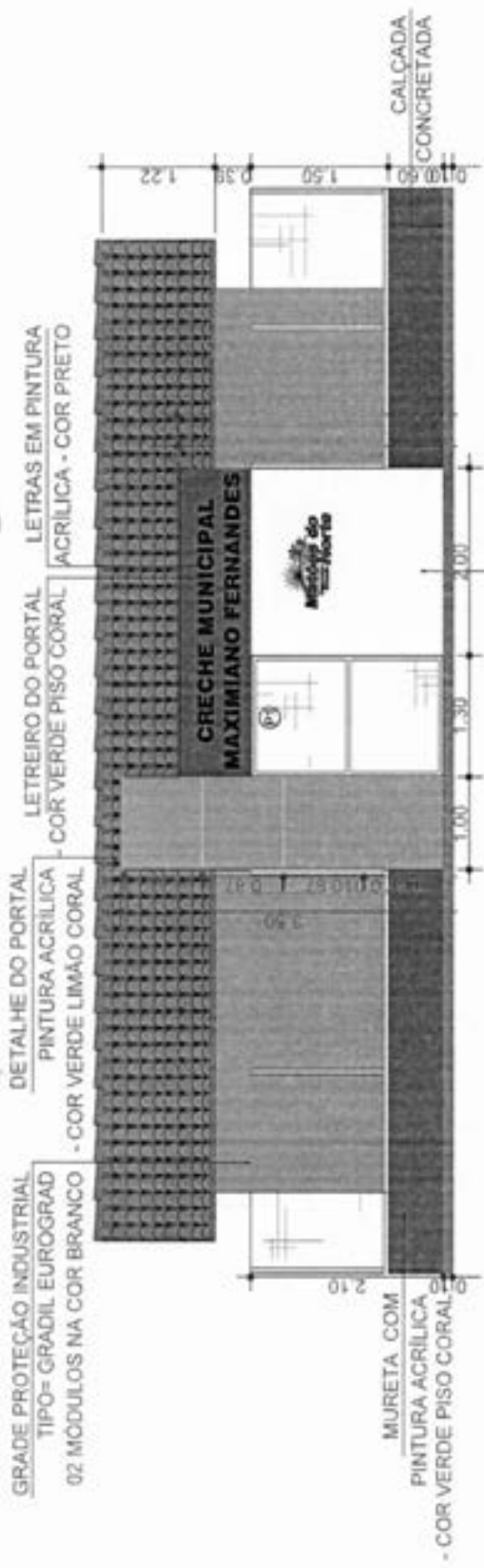

10 VISTA PORTAL
 Esc: 1/50

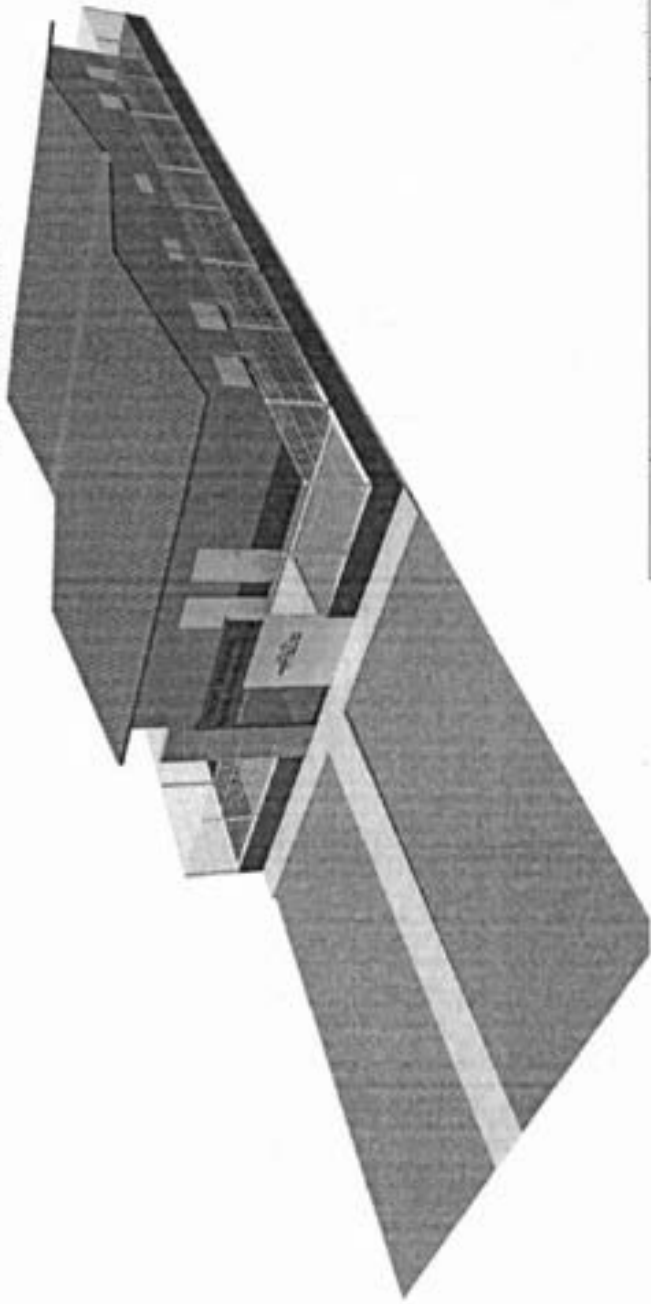

11 PERSPECTIVA

Atenuado de forma digital por
 WELANE PATRÍCIA NUNES DO
 NASCIMENTO-00065948246 / NASCIMENTO:00065948246

 Prefeitura Municipal de Matões do Norte Rua: VISTAS E 30 CEP: 65942024 Fone: 873	Projeto: CRECHE MUNICIPAL MAXIMIANO FERNANDES Responsável: SOLMAR ALVES DE OLIVEIRA Representante: ELINE GASPAR DE SENNA - CAU MA. A19302-4	Localidade: COVARIAS Município: PREFEITURA MUNICIPAL DE MATÕES DO NORTE/MA	Área: RURAL
---	---	---	-------------

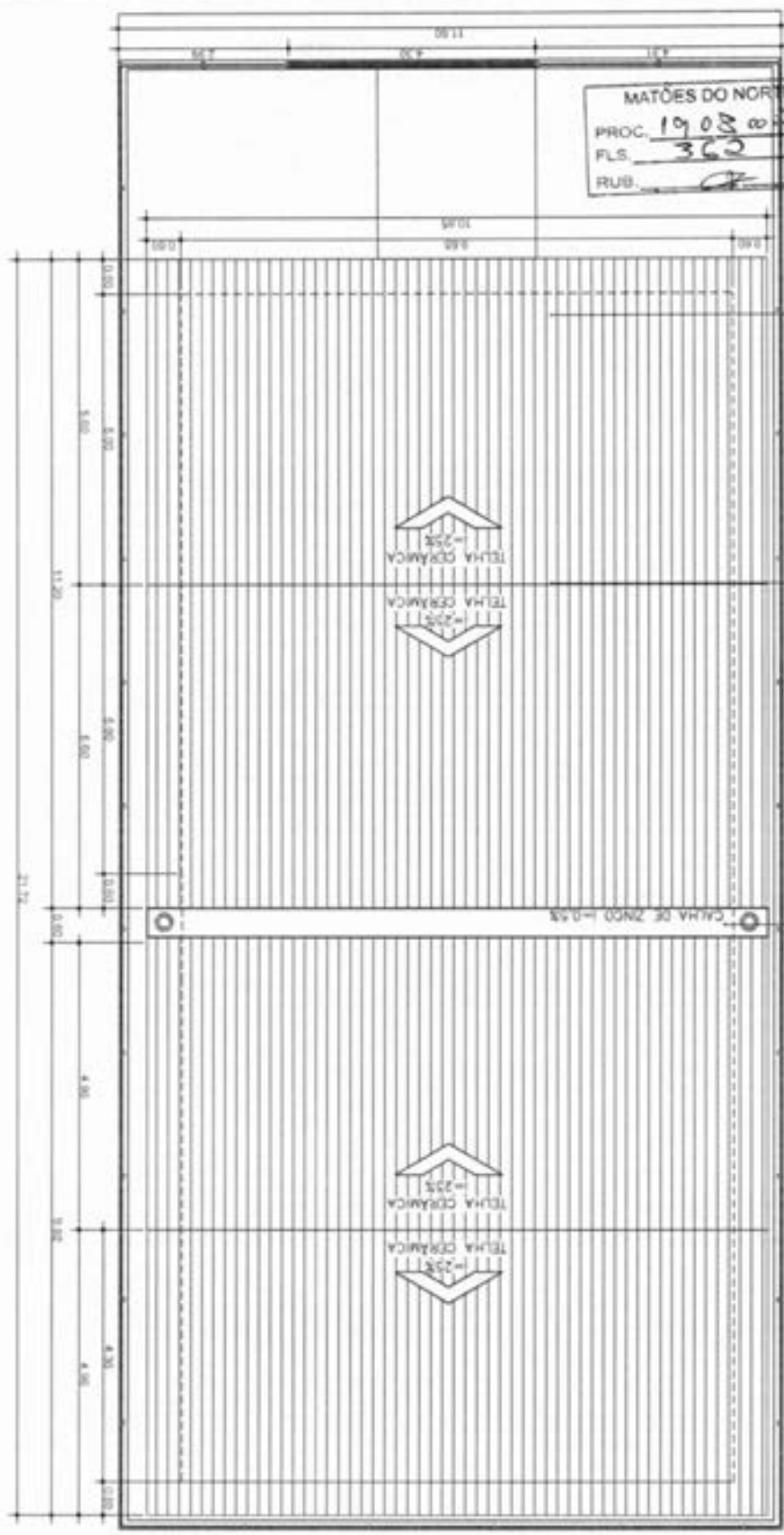

MATÕES DO NORTE / MA
 PROC. 1908/002024
 FLS. 360
 RUB. 07

01 COBERTURA
 Esc: 1/75

WELANE PATRICIA NUNES
 DO NASCIMENTO:00065948246
 Assinado de forma digital
 por WELANE PATRICIA
 NUNES DO NASCIMENTO:00065948246

	CRECHE MUNICIPAL MAXIMIANO FERNANDES SOLIMAR ALVES DE OLIVEIRA REPRESENTANTE LEGAL ELIENE GASPAR DE BENA, CAL. MA. A193002-8	Local de obra COBURNAS Prefeitura Municipal de Matões do Norte/MA Cobertura	Área RURAL 81100
--	---	--	------------------------



Bancos
 SINAPI - 06/2024 - Maranhão
 SBC - 07/2024 - Maranhão
 ORSE - 05/2024 - Sergipe
 SEINFRA - 028 - Ceará

B.D.I.
 25,00%

Encargos Sociais
 Não Desonerado:
 Horista: 112,68%
 Mensalista: 69,90%

DATA: 01/08/2024

OBRA: REFORMA E AMPLIAÇÃO DA CRECHE MUNICIPAL MAXIMIANO FERNANDES

Planilha Orçamentária Resumida

Item	Descrição	Total	Peso (%)
1	SERVIÇOS PRELIMINARES	1.775,92	0,36 %
2	DEMOLIÇÕES E REMOÇÕES	5.345,88	1,10 %
3	ADMINISTRAÇÃO DA OBRA	15.820,60	3,24 %
4	REFORMA E AMPLIAÇÃO	393.458,74	80,61 %
5	PORTAL DE ACESSO	6.493,03	1,33 %
6	GRADIL / MURO	63.712,90	13,05 %
7	LIMPEZA FINAL	1.518,58	0,31 %

WELANE PATRICIA NUNES / Assinado de forma digital por
 DO WELANE PATRICIA NUNES DO
 NASCIMENTO:00065948246 NASCIMENTO:00065948246

Welane Patricia Nunes do Nascimento
 Engenheira Civil
 CREA-MA N° 111583494-0

Total sem BDI
 Total do BDI
 Total Geral

390.522,22
 97.603,43
 488.125,65

MATÕES DO NORTE / MA	
PROC.	1908002/2024
FLS.	363
RUB.	



OBRA: REFORMA E AMPLIAÇÃO DA CRECHE MUNICIPAL MAXIMIANO FERNANDES

MATÕES DO NORTE / MA
PROC. 1903.00/2024
FLS. 364
RUB. *R*

Memória de Cálculo

Item	Descrição	Und	Quant.	Memória de Cálculo
1	SERVIÇOS PRELIMINARES			
1.1	FORNECIMENTO E INSTALAÇÃO DE PLACA DE OBRA COM CHAPA GALVANIZADA E ESTRUTURA DE MADEIRA. AF_03/2022_PS	m ²	3,75	1,5*2,5=3,75
1.2	A R T TABELA A DO CREA ACIMA DE R\$15.000,00	UN	1,0	TAXA UNICA DO CREA
2	DEMOLIÇÕES E REMOÇÕES			
2.1	DEMOLIÇÕES			
2.1.1	DEMOLUÇÃO DE PISO CERÂMICO OU LADRILHO	m ²	111,95	PISO DO PRÉDIO
2.1.2	DEMOLUÇÃO DE REVESTIMENTO CERÂMICO OU AZULEJO	m ²	17,11	TODO PRÉDIO
2.1.3	DEMOLUÇÃO DE ALVENARIA DE BLOCO CERÂMICO E=0,09M - REVESTIDA	m ²	5,57	MURO
2.2	REMOÇÕES			
2.2.1	REMOÇÃO DE PORTAS, DE FORMA MANUAL, SEM REAPROVEITAMENTO. AF_09/2023	m ²	14,7	REMOÇÃO DAS PORTAS DANIFICADAS
2.2.2	REMOÇÃO DE LUMINÁRIAS, DE FORMA MANUAL, SEM REAPROVEITAMENTO. AF_09/2023	UN	13,0	REMOÇÃO DE LUMINÁRIAS
2.2.3	REMOÇÃO DE INTERRUPTORES/TOMADAS ELÉTRICAS, DE FORMA MANUAL, SEM REAPROVEITAMENTO. AF_09/2023	UN	7,0	REMOÇÃO PARTE ELETRICA
2.2.4	REMOÇÃO DE METAIS SANITÁRIOS (TORNEIRA, REGISTROS, CHUVEIROS, ETC.)	un	1,0	REMOÇÃO
2.2.5	REMOÇÃO DE LAVATÓRIO	un	1,0	REMOÇÃO
2.2.6	REMOÇÃO DE VASO SANITÁRIO	un	1,0	REMOÇÃO
2.2.7	REMOÇÃO DE CABOS ELÉTRICOS, COM SEÇÃO DE 10 MM ² , FORMA MANUAL, SEM REAPROVEITAMENTO. AF_09/2023	M	400,0	REMOÇÃO PARTE ELETRICA
2.2.8	REMOÇÃO DE PINTURA LÁTEX (RASPAGEM E/OU LIXAMENTO E/OU ESCOVAÇÃO)	m ²	245,79	REMOÇÃO PARTE ELETRICA
3	ADMINISTRAÇÃO DA OBRA			
3.1	ADMINISTRAÇÃO DA OBRA	MÊS	4,0	4 MESES
4	REFORMA E AMPLIAÇÃO			
4.1	FUNDAÇÃO			
4.1.1	LOCAÇÃO CONVENCIONAL DE OBRA, UTILIZANDO GABARITO DE TÁBUAS CORRIDAS PONTALETADAS A CADA 2,00M - 2 UTILIZAÇÕES. AF_03/2024	M	64,04	LOCAÇÃO DA PARTE DA AMPLIAÇÃO
4.1.2	ESCAVAÇÃO MANUAL PARA VIGA BALDRAME OU SAPATA CORRIDA (INCLUINDO ESCAVAÇÃO PARA COLOCAÇÃO DE FÔRMAS). AF_01/2024	m ²	2,4	AMPLIAÇÃO DO PRÉDIO
4.1.3	ESCAVAÇÃO MANUAL PARA BLOCO DE CORDAMENTO OU SAPATA (INCLUINDO ESCAVAÇÃO PARA COLOCAÇÃO DE FÔRMAS). AF_01/2024	m ²	4,8	AMPLIAÇÃO DO PRÉDIO
4.1.4	LASTRO DE CONCRETO MAGRO, APLICADO EM BLOCOS DE CORDAMENTO OU SAPATAS, ESPESURA DE 3 CM. AF_01/2024	m ²	10,24	AMPLIAÇÃO DO PRÉDIO
4.1.5	ARMAÇÃO DE BLOCO UTILIZANDO AÇO CA-50 DE 8 MM - MONTAGEM. AF_01/2024	KG	128,08	AMPLIAÇÃO DO PRÉDIO
4.1.6	FABRICAÇÃO, MONTAGEM E DESMONTAGEM DE FÔRMA PARA VIGA BALDRAME, EM MADEIRA SERRADA, E=25 MM, 4 UTILIZAÇÕES. AF_01/2024	m ²	32,02	AMPLIAÇÃO DO PRÉDIO
4.1.7	CONCRETAGEM DE BLOCO DE CORDAMENTO OU VIGA BALDRAME, FCK 30 MPA, COM USO DE BOMBA - LANÇAMENTO, ADENSAMENTO E ACABAMENTO. AF_01/2024	m ²	14,4	AMPLIAÇÃO DO PRÉDIO
4.1.8	IMPERMEABILIZAÇÃO DE ALICERCE E VIGA BALDRAME COM 2 DEMÃOS DE TINTA ASFÁLTICA TIPO NEUTROL DA VEDACIT OU SIMILAR, EXCETO ARGAMASSA IMPERMEABILIZAÇÃO	m ²	10,24	AMPLIAÇÃO DO PRÉDIO
4.2	SUPERESTRUTURA			

A

4.2.1	ALVENARIA DE VEDAÇÃO DE BLOCOS CERÂMICOS FURADOS NA HORIZONTAL DE 8X14X19 CM (ESPESSURA 9 CM) E ARGAMASSA DE ASSENTAMENTO COM PREPARO MANUAL. AF_12/2021	m²	248,84 AMPLIAÇÃO DO PRÉDIO
4.2.2	ARMAÇÃO DE PILAR OU VIGA DE ESTRUTURA CONVENCIONAL DE CONCRETO ARMADO UTILIZANDO AÇO CA-80 DE 10,9 MM - MONTAGEM. AF_06/2022	KG	198,08 AMPLIAÇÃO DO PRÉDIO
4.2.3	CONCRETAGEM DE PILARES, FCK = 25 MPA, COM USO DE BALDES - LANÇAMENTO, ADENSAMENTO E ACABAMENTO. AF_02/2022	m³	1,08 AMPLIAÇÃO DO PRÉDIO
4.3 COBERTURA			
4.3.1	FABRICAÇÃO E INSTALAÇÃO DE TESOIRA INTEIRA EM MADEIRA NÃO APARELHADA, VÃO DE 10 M, PARA TELHA CERÂMICA OU DE CONCRETO, INCLUSIVE IÇAMENTO. AF_07/2019	UN	2,0 AMPLIAÇÃO DO PRÉDIO
4.3.2	FABRICAÇÃO E INSTALAÇÃO DE ESTRUTURA PONTALETADA DE MADEIRA NÃO APARELHADA PARA TELHADOS COM ATÉ 2 ÁGUAS E PARA TELHA CERÂMICA OU DE CONCRETO, INCLUSIVE TRANSPORTE VERTICAL. AF_12/2015	m²	19,97 AMPLIAÇÃO DO PRÉDIO
4.3.3	TRAMA DE MADEIRA COMPOSTA POR RIPAS, CABROS E TERÇAS PARA TELHADOS DE MAIS QUE 2 ÁGUAS PARA TELHA CERÂMICA CAPA-CANAL, INCLUSIVE TRANSPORTE VERTICAL. AF_07/2019	m²	110,97 AMPLIAÇÃO DO PRÉDIO
4.3.4	PINTURA VERNIZ (INCOLOR) ALQUÍDICO EM MADEIRA, USO INTERNO E EXTERNO, 1 DEMÃO. AF_01/2021	m²	235,86 EM TODA COBERTURA
4.3.5	CALHA EM CHAPA DE AÇO GALVANIZADO NÚMERO 24, DESENVOLVIMENTO DE 100 CM, INCLUSIVE TRANSPORTE VERTICAL. AF_07/2019	M	10,85 AMPLIAÇÃO DO PRÉDIO
4.3.6	REVISÃO MADEIRAMENTO TELHADO COLONIAL COM APROVEITAMENTO	m²	124,89 COBERTURA DE TODO PRÉDIO.
4.3.7	TELHAMENTO COM TELHA CERÂMICA CAPA-CANAL, TIPO COLONIAL, COM ATÉ 2 ÁGUAS, INCLUSIVE TRANSPORTE VERTICAL. AF_07/2019	m²	110,97 AMPLIAÇÃO DO PRÉDIO
4.4 REVESTIMENTO INTERNO E EXTERNO			
4.4.1	CHAPISCO APLICADO EM ALVENARIAS E ESTRUTURAS DE CONCRETO INTERNAS, COM COLHER DE PEDREIRO. ARGAMASSA TRAÇO 1:3 COM PREPARO MANUAL. AF_10/2022	m²	587,48 AMPLIAÇÃO DO PRÉDIO
4.4.2	REVESTIMENTO CERÂMICO PARA PAREDES INTERNAS COM PLACAS TIPO ESMALTADA EXTRA DE DIMENSÕES 33X45 CM APLICADAS A MEIA ALTURA DAS PAREDES. AF_02/2023_FE	m²	243,84 AMPLIAÇÃO DO PRÉDIO
4.4.3	REVESTIMENTO CERÂMICO PARA PAREDES INTERNAS COM PLACAS TIPO ESMALTADA EXTRA DE DIMENSÕES 45X45 CM APLICADAS A MEIA ALTURA DAS PAREDES. AF_02/2023_FE	m²	42,21 AMPLIAÇÃO DO PRÉDIO
4.5 PISO INTERNO E EXTERNO			
4.5.1	CONTRAPISO EM ARGAMASSA TRAÇO 1:4 (CIMENTO E AREIA), PREPARO MECÂNICO COM BETONEIRA 400 L, APLICADO EM ÁREAS SECAS SOBRE LAJE, ADERIDO, ACABAMENTO NÃO REFORÇADO, ESPESSURA 3CM. AF_07/2021	m²	181,21 AMPLIAÇÃO DO PRÉDIO
4.5.2	REVESTIMENTO CERÂMICO PARA PISO COM PLACAS TIPO ESMALTADA EXTRA DE DIMENSÕES 45X45 CM APLICADA EM AMBIENTES DE ÁREA MAIOR QUE 10 M2. AF_02/2023_FE	m²	181,21 AMPLIAÇÃO DO PRÉDIO
4.5.3	SOLEIRA EM GRANTO, LARGURA 15 CM, ESPESSURA 2,0 CM. AF_09/2020	M	3,8 AMPLIAÇÃO DO PRÉDIO
4.5.4	EXECUÇÃO DE PASSEIO (CALÇADA) OU PISO DE CONCRETO COM CONCRETO MOLDADO IN LOCO, FEITO EM OBRA, ACABAMENTO CONVENCIONAL, ESPESSURA 8 CM, ARMADO. AF_06/2022	m²	37,77 EM VOLTA DE TODO PRÉDIO
4.6 INSTALAÇÃO HIDROSANITÁRIA			
4.6.1 INSTALAÇÃO HIDRÁULICA			
4.6.1.1	TUBO, PVC, SOLDÁVEL, DN 25MM, INSTALADO EM RAMAL DE DISTRIBUIÇÃO DE ÁGUA - FORNECIMENTO E INSTALAÇÃO. AF_06/2022	M	32,0 INSTALAÇÃO HIDROSANITÁRIO DE TODO PRÉDIO
4.6.1.2	TUBO, PVC, SOLDÁVEL, DN 25MM, INSTALADO EM PRUMADA DE ÁGUA - FORNECIMENTO E INSTALAÇÃO. AF_06/2022	M	16,0 INSTALAÇÃO HIDROSANITÁRIO DE TODO PRÉDIO
4.6.1.3	TUBO, PVC, SOLDÁVEL, DN 40MM, INSTALADO EM PRUMADA DE ÁGUA - FORNECIMENTO E INSTALAÇÃO. AF_06/2022	M	13,0 INSTALAÇÃO HIDROSANITÁRIO DE TODO PRÉDIO
4.6.1.4	JOELHO 45 GRAUS, PVC, SOLDÁVEL, DN 25MM, INSTALADO EM PRUMADA DE ÁGUA - FORNECIMENTO E INSTALAÇÃO. AF_06/2022	UN	3,0 INSTALAÇÃO HIDROSANITÁRIO DE TODO PRÉDIO
4.6.1.5	JOELHO 90 GRAUS, PVC, SOLDÁVEL, DN 20MM, INSTALADO EM RAMAL OU SUB-RAMAL DE ÁGUA - FORNECIMENTO E INSTALAÇÃO. AF_06/2022	UN	7,0 INSTALAÇÃO HIDROSANITÁRIO DE TODO PRÉDIO
4.6.1.6	JOELHO 90 GRAUS, PVC, SOLDÁVEL, DN 25MM, INSTALADO EM RAMAL OU SUB-RAMAL DE ÁGUA - FORNECIMENTO E INSTALAÇÃO. AF_06/2022	UN	8,0 INSTALAÇÃO HIDROSANITÁRIO DE TODO PRÉDIO
4.6.1.7	JOELHO 90 GRAUS, PVC, SOLDÁVEL, DN 40MM, INSTALADO EM PRUMADA DE ÁGUA - FORNECIMENTO E INSTALAÇÃO. AF_06/2022	UN	6,0 INSTALAÇÃO HIDROSANITÁRIO DE TODO PRÉDIO
4.6.1.8	TE, PVC, SOLDÁVEL, DN 20MM, INSTALADO EM RAMAL DE DISTRIBUIÇÃO DE ÁGUA - FORNECIMENTO E INSTALAÇÃO. AF_06/2022	UN	2,0 INSTALAÇÃO HIDROSANITÁRIO DE TODO PRÉDIO
4.6.1.9	TE, PVC, SOLDÁVEL, DN 25MM, INSTALADO EM PRUMADA DE ÁGUA - FORNECIMENTO E INSTALAÇÃO. AF_06/2022	UN	5,0 INSTALAÇÃO HIDROSANITÁRIO DE TODO PRÉDIO
4.6.1.10	TE, PVC, SOLDÁVEL, DN 40MM, INSTALADO EM PRUMADA DE ÁGUA - FORNECIMENTO E INSTALAÇÃO. AF_06/2022	UN	5,5 INSTALAÇÃO HIDROSANITÁRIO DE TODO PRÉDIO
4.6.2 INSTALAÇÃO SANITÁRIA			
4.6.2.1	TUBO PVC, SÉRIE NORMAL, ESGOTO PREDIAL, DN 40 MM, FORNECIDO E INSTALADO EM RAMAL DE DESCARGA OU RAMAL DE ESGOTO SANITÁRIO. AF_09/2022	M	20,0 INSTALAÇÃO HIDROSANITÁRIO DE TODO PRÉDIO

4.6.2.2	TUBO PVC, SÉRIE NORMAL, ESGOTO PREDIAL, DN 50 MM, FORNECIDO E INSTALADO EM RAMAL DE DESCARGA OU RAMAL DE ESGOTO SANITÁRIO. AF_08/2022	M	5,0	INSTALAÇÃO HIDROSSANITÁRIO DE TODO PRÉDIO
4.6.2.3	TUBO PVC, SÉRIE NORMAL, ESGOTO PREDIAL, DN 100 MM, FORNECIDO E INSTALADO EM RAMAL DE DESCARGA OU RAMAL DE ESGOTO SANITÁRIO. AF_08/2022	M	5,0	INSTALAÇÃO HIDROSSANITÁRIO DE TODO PRÉDIO
4.6.2.4	JOELHO 45 GRAUS, PVC, SÉRIE NORMAL, ESGOTO PREDIAL, DN 40 MM, JUNTA SOLDÁVEL, FORNECIDO E INSTALADO EM RAMAL DE DESCARGA OU RAMAL DE ESGOTO SANITÁRIO. AF_08/2022	UN	4,0	INSTALAÇÃO HIDROSSANITÁRIO DE TODO PRÉDIO ICA
4.6.2.5	JOELHO 45 GRAUS, PVC, SÉRIE NORMAL, ESGOTO PREDIAL, DN 100 MM, JUNTA ELÁSTICA, FORNECIDO E INSTALADO EM RAMAL DE DESCARGA OU RAMAL DE ESGOTO SANITÁRIO. AF_08/2022	UN	1,0	INSTALAÇÃO HIDROSSANITÁRIO DE TODO PRÉDIO
4.6.2.6	JOELHO 90 GRAUS, PVC, SÉRIE NORMAL, ESGOTO PREDIAL, DN 40 MM, JUNTA SOLDÁVEL, FORNECIDO E INSTALADO EM RAMAL DE DESCARGA OU RAMAL DE ESGOTO SANITÁRIO. AF_08/2022	UN	9,0	INSTALAÇÃO HIDROSSANITÁRIO DE TODO PRÉDIO
4.6.2.7	JOELHO 90 GRAUS, PVC, SÉRIE NORMAL, ESGOTO PREDIAL, DN 100 MM, JUNTA ELÁSTICA, FORNECIDO E INSTALADO EM RAMAL DE DESCARGA OU RAMAL DE JUNCÃO SIMPLES, PVC, SÉRIE R, ÁGUA PLUVIAL, DN 100 X 100 MM, JUNTA ELÁSTICA, FORNECIDO E INSTALADO EM CONDUTORES VERTICAIS DE ÁGUAS PLUVIAIS. AF_06/2022	UN	3,0	INSTALAÇÃO HIDROSSANITÁRIO DE TODO PRÉDIO
4.6.2.8	TE, PVC, SÉRIE NORMAL, ESGOTO PREDIAL, DN 40 X 40 MM, JUNTA SOLDÁVEL, FORNECIDO E INSTALADO EM RAMAL DE DESCARGA OU RAMAL DE ESGOTO SANITÁRIO. AF_08/2022	UN	4,0	INSTALAÇÃO HIDROSSANITÁRIO DE TODO PRÉDIO
4.6.2.1	TUBO PVC, SÉRIE NORMAL, ESGOTO PREDIAL, DN 50 MM, FORNECIDO E INSTALADO EM PRUMADA DE ESGOTO SANITÁRIO OU VENTILAÇÃO. AF_08/2022	M	8,0	INSTALAÇÃO HIDROSSANITÁRIO DE TODO PRÉDIO
4.6.2.1	CAIXA SIFONADA, PVC, DN 100 X 100 X 50 MM, FORNECIDA E INSTALADA EM RAMAIS DE ENCAMINHAMENTO DE ÁGUA PLUVIAL. AF_06/2022	UN	1,0	INSTALAÇÃO HIDROSSANITÁRIO DE TODO PRÉDIO
4.6.2.1	CAIXA DE GORDURA DUPLA (CAPACIDADE: 128 L), RETANGULAR, EM ALVENARIA COM TUCLOS CERÂMICOS MACIÇOS, DIMENSÕES INTERNAS = 0,4X0,7 M, ALTURA INTERNA = 0,9 M. AF_12/2020	UN	1,0	INSTALAÇÃO HIDROSSANITÁRIO DE TODO PRÉDIO
4.6.2.1	CAIXA ENTERRADA HIDRÁULICA RETANGULAR EM ALVENARIA COM TUCLOS CERÂMICOS MACIÇOS, DIMENSÕES INTERNAS: 0,8X0,8X0,8 M PARA REDE DE ESGOTO. AF_12/2020	UN	1,0	INSTALAÇÃO HIDROSSANITÁRIO DE TODO PRÉDIO
4.6.2.1	RALO SECO, PVC, DN 100 X 40 MM, JUNTA SOLDÁVEL, FORNECIDO E INSTALADO EM RAMAL DE DESCARGA OU EM RAMAL DE ESGOTO SANITÁRIO. AF_08/2022	UN	2,0	INSTALAÇÃO HIDROSSANITÁRIO DE TODO PRÉDIO
4.6.2.1	TANQUE SÉPTICO RETANGULAR, EM ALVENARIA COM BLOCOS DE CONCRETO, DIMENSÕES INTERNAS: 1,0 X 2,0 X H=1,4 M, VOLUME ÚTL: 2000 L (PARA 5 CONTRIBUINTES). AF_12/2020	UN	1,0	INSTALAÇÃO HIDROSSANITÁRIO DE TODO PRÉDIO
4.6.2.1	SUMIDOURO CIRCULAR, EM CONCRETO PRÉ-MOLDADO, DIÂMETRO INTERNO = 1,88 M, ALTURA INTERNA = 2,00 M, ÁREA DE INFILTRAÇÃO: 13,1 M² (PARA 5 CONTRIBUINTES). AF_12/2020_PA	UN	1,0	INSTALAÇÃO HIDROSSANITÁRIO DE TODO PRÉDIO
4.7	LOUÇAS, ACESSÓRIOS, METAIS E BANCADAS			
4.7.1	KIT DE ACESSÓRIOS PARA BANHEIRO EM METAL CROMADO, 5 PECAS, INCLUIDO FIXAÇÃO. AF_01/2020	UN	2,0	BANHEIROS
4.7.2	SIFÃO DO TIPO FLEXÍVEL EM PVC 1 X 1,10 - FORNECIMENTO E INSTALAÇÃO. AF_01/2020	UN	4,0	BANHEIROS E COZINHA
4.7.3	VÁLVULA EM PLÁSTICO CROMADO TIPO AMERICANA 3/4" X 1,10" SEM ADAPTADOR PARA PA - FORNECIMENTO E INSTALAÇÃO. AF_01/2020	UN	4,0	BANHEIROS E COZINHA
4.7.4	ENGATE FLEXÍVEL EM PLÁSTICO BRANCO, 1/2" X 40CM - FORNECIMENTO E INSTALAÇÃO. AF_01/2020	UN	4,0	BANHEIROS E COZINHA
4.7.5	VASO SANITÁRIO SIFONADO CONVENCIONAL PARA PCD SEM FURO FRONTAL COM LOUÇA BRANCA SEM ASSENTO - FORNECIMENTO E INSTALAÇÃO. AF_01/2020	UN	2,0	BANHEIROS
4.7.6	VASO SANITÁRIO SIFONADO CONVENCIONAL COM LOUÇA BRANCA, INCLUIDO CONJUNTO DE LIGAÇÃO PARA BACIA SANITÁRIA AJUSTÁVEL - FORNECIMENTO E	UN	2,0	BANHEIROS
4.7.7	ASSENTO SANITÁRIO CONVENCIONAL - FORNECIMENTO E INSTALAÇÃO. AF_01/2020	UN	4,0	BANHEIROS
4.7.8	LAVATÓRIO LOUÇA BRANCA SUSPENSO, 29,5 X 39CM OU EQUIVALENTE, PADRÃO POPULAR - FORNECIMENTO E INSTALAÇÃO. AF_01/2020	UN	4,0	BANHEIROS
4.7.9	TORNEIRA CROMADA DE MESA PARA LAVATÓRIO, TIPO MONOCOMANDO. AF_01/2020	UN	4,0	BANHEIROS E COZINHA
4.7.10	BARRA DE APOIO EM "L", EM AÇO INOX POLIDO 80 X 80 CM, FIXADA NA PAREDE - FORNECIMENTO E INSTALAÇÃO. AF_01/2020	UN	2,0	BANHEIROS
4.7.11	BARRA DE APOIO EM "L", EM AÇO INOX POLIDO 70 X 70 CM, FIXADA NA PAREDE - FORNECIMENTO E INSTALAÇÃO. AF_01/2020	UN	2,0	BANHEIROS
4.7.12	CUBA DE EMBUTIR DE AÇO INOXIÁVEL MÉDIA, INCLUIDO VÁLVULA TIPO AMERICANA E SIFÃO TIPO GARRAFA EM METAL CROMADO - FORNECIMENTO E INSTALAÇÃO	UN	1,0	COZINHA
4.7.13	TANQUE DE LOUÇA BRANCA COM COLUNA, 30L OU EQUIVALENTE - FORNECIMENTO E INSTALAÇÃO. AF_01/2020	UN	1,0	COZINHA
4.7.14	BANCADA EM GRANITO CINZA ANDORRINA, E=2CM	mf	1,05	COZINHA
4.8	ESQUADRIAS			
4.8.1	PORTAS			
4.8.1.1	PORTA DE ALUMÍNIO DE ABRIR COM LAMBRI, COM QUARNIÇÃO, FIXAÇÃO COM PARAFUSOS - FORNECIMENTO E INSTALAÇÃO. AF_12/2019	mf	28,96	TODO PRÉDIO
4.8.2	JANELAS			
4.8.2.1	JANELA DE ALUMÍNIO DE CORRER COM 4 FOLHAS PARA VIDROS, COM VIDROS, BATENTE, ACABAMENTO COM ACETATO OU BRILHANTE E FERRAGENS, EXCLUSIVE ALIZAR E CONTRAMARCO. FORNECIMENTO E INSTALAÇÃO. AF_12/2019	mf	43,56	TODO PRÉDIO
4.8.2.2	JANELA DE ALUMÍNIO DE CORRER COM 2 FOLHAS PARA VIDROS, COM VIDROS, BATENTE, ACABAMENTO COM ACETATO OU BRILHANTE E FERRAGENS, EXCLUSIVE ALIZAR E CONTRAMARCO. FORNECIMENTO E INSTALAÇÃO. AF_12/2019	mf	1,5	TODO PRÉDIO
4.8.2.3	JANELA DE ALUMÍNIO TIPO MAXIM-AR, COM VIDROS, BATENTE E FERRAGENS, EXCLUSIVE ALIZAR, ACABAMENTO E CONTRAMARCO. FORNECIMENTO E INSTALAÇÃO. AF_12/2019	mf	0,5	TODO PRÉDIO
4.8.2.4	GRADIL EM FERRO FIXADO EM VÃOS DE JANELAS, FORMADO POR BARRAS CHATAS DE 25X4,8 MM. AF_04/2019	mf	43,56	EM TODAS AS JANELAS
4.8.2.5	PEITORIL LINEAR EM GRANITO OU MÁRMORE, L = 15CM, COMPRIMENTO DE ATÉ 2M, ASSENTADO COM ARGAMASSA 1:6 COM ADITIVO. AF_11/2020	M	20,0	EM TODAS AS JANELAS

H

4.9	FORRO		
4.9.1	FORRO EM PLACAS DE GESSO, PARA AMBIENTES RESIDENCIAIS. AF_08/2023_PB	m²	178,82 EM TODOS OS COMPARTIMENTOS
4.10	PINTURAS E ACABAMENTOS		
4.10.1	EMASSAMENTO COM MASSA LÁTEX, APLICAÇÃO EM PAREDE, DUAS DEMÃOS, LIXAMENTO MANUAL. AF_04/2023	m²	1.008,07 EM TODOS OS COMPARTIMENTOS
4.10.2	PINTURA LÁTEX ACRÍLICA PREMIUM, APLICAÇÃO MANUAL EM PAREDES, DUAS DEMÃOS. AF_04/2023	m²	1.008,07 EM TODOS OS COMPARTIMENTOS
4.10.3	PINTURA TINTA DE ACABAMENTO (PIGMENTADA) ESMALTE SINTÉTICO ACETINADO EM MADEIRA, 2 DEMÃOS. AF_01/2021	m²	12,96 EM TODOS OS COMPARTIMENTOS
4.10.4	PINTURA COM TINTA ALQUÍDICA DE ACABAMENTO (ESMALTE SINTÉTICO ACETINADO) APLICADA A ROLO OU PINCEL, SOBRE SUPERFÍCIES METÁLICAS (EXCETO PERFIL) EXECUTADO EM OBRA (02 DEMÃOS). AF_01/2020	m²	43,36 EM TODOS OS COMPARTIMENTOS
4.10.5	PINTURA DE PISO COM TINTA ACRÍLICA, APLICAÇÃO MANUAL, 2 DEMÃOS, INCLUSIVE FUNDO PREPARADOR. AF_05/2021	m²	37,77 EM TODOS OS COMPARTIMENTOS
4.11	INSTALAÇÕES ELÉTRICAS		
4.11.1	CENTRO DE DISTRIBUIÇÃO		
4.11.1.1	QUADRO DE DISTRIBUIÇÃO DE ENERGIA EM CHAPA DE AÇO GALVANIZADO, DE EMBUTIR, COM BARRAMENTO TRIFÁSICO, PARA 24 DISJUNTORES DIN 100A - FORNECIMENTO E INSTALAÇÃO. AF_10/2020	UN	1,0 MANUTENÇÃO INSTALAÇÃO ELETRICA
4.11.1.2	DISJUNTOR MONOPOLAR TIPO DIN, CORRENTE NOMINAL DE 10A - FORNECIMENTO E INSTALAÇÃO. AF_10/2020	UN	6,0 MANUTENÇÃO INSTALAÇÃO ELETRICA
4.11.1.3	DISJUNTOR MONOPOLAR TIPO DIN, CORRENTE NOMINAL DE 16A - FORNECIMENTO E INSTALAÇÃO. AF_10/2020	UN	4,0 MANUTENÇÃO INSTALAÇÃO ELETRICA
4.11.1.4	DISJUNTOR BIPOLAR TIPO DIN, CORRENTE NOMINAL DE 25A - FORNECIMENTO E INSTALAÇÃO. AF_10/2020	UN	2,0 MANUTENÇÃO INSTALAÇÃO ELETRICA
4.11.1.5	DISJUNTOR DIFERENCIAL DR-16A - 40A, 30MA	UN	6,0 MANUTENÇÃO INSTALAÇÃO ELETRICA
4.11.1.6	DISPOSITIVO DE PROTEÇÃO CONTRA SURTOS DE TENSÃO - DPES - 40 KA/40V	UN	6,0 MANUTENÇÃO INSTALAÇÃO ELETRICA
4.11.2	ELETRODUTOS E ACESSÓRIOS		
4.11.2.1	ELETRODUTO FLEXÍVEL CORRUGADO, PVC, DN 25 MM (3/4"), PARA CIRCUITOS TERMINAIS, INSTALADO EM FORRO - FORNECIMENTO E INSTALAÇÃO. AF_03/2023_PA	M	85,0 MANUTENÇÃO INSTALAÇÃO ELETRICA
4.11.2.2	ELETRODUTO FLEXÍVEL CORRUGADO, PVC, DN 32 MM (1"), PARA CIRCUITOS TERMINAIS, INSTALADO EM FORRO - FORNECIMENTO E INSTALAÇÃO. AF_03/2023_PA	M	25,0 MANUTENÇÃO INSTALAÇÃO ELETRICA
4.11.2.3	CAIXA DE PASSAGEM PARA TELEFONE 15X15X15CM (SOBREPOR), FORNECIMENTO E INSTALAÇÃO. AF_11/2019	UN	2,0 MANUTENÇÃO INSTALAÇÃO ELETRICA
4.11.2.4	CAIXA RETANGULAR 4" X 4" MÉDIA (1,30 M DO PISO), PVC, INSTALADA EM PAREDE - FORNECIMENTO E INSTALAÇÃO. AF_03/2023	UN	2,0 MANUTENÇÃO INSTALAÇÃO ELETRICA
4.11.2.5	CAIXA OCTOGONAL 3" X 3", PVC, INSTALADA EM LAJE - FORNECIMENTO E INSTALAÇÃO. AF_03/2023	UN	19,0 MANUTENÇÃO INSTALAÇÃO ELETRICA
4.11.3	CABOS E FIOS CONDUTORES		
4.11.3.1	CABO DE COBRE FLEXÍVEL ISOLADO, 2,5 MM², ANTI-CHAMA 450/750 V, PARA CIRCUITOS TERMINAIS - FORNECIMENTO E INSTALAÇÃO. AF_03/2023	M	542,32 MANUTENÇÃO INSTALAÇÃO ELETRICA
4.11.3.2	CABO DE COBRE FLEXÍVEL ISOLADO, 4 MM², ANTI-CHAMA 450/750 V, PARA CIRCUITOS TERMINAIS - FORNECIMENTO E INSTALAÇÃO. AF_03/2023	M	234,1 MANUTENÇÃO INSTALAÇÃO ELETRICA
4.11.4	ILUMINAÇÃO, TOMADAS E INTERRUPTORES		
4.11.4.1	TOMADA MÉDIA DE EMBUTIR (1 MÓDULO), 2P+T 10 A, INCLUINDO SUPORTE E PLACA - FORNECIMENTO E INSTALAÇÃO. AF_03/2023	UN	28,0 MANUTENÇÃO INSTALAÇÃO ELETRICA
4.11.4.2	TOMADA MÉDIA DE EMBUTIR (1 MÓDULO), 2P+T 20 A, INCLUINDO SUPORTE E PLACA - FORNECIMENTO E INSTALAÇÃO. AF_03/2023	UN	8,0 MANUTENÇÃO INSTALAÇÃO ELETRICA
4.11.4.3	TOMADA MÉDIA DE EMBUTIR (2 MÓDULOS), 2P+T 10 A, SEM SUPORTE E SEM PLACA - FORNECIMENTO E INSTALAÇÃO. AF_03/2023	UN	4,0 MANUTENÇÃO INSTALAÇÃO ELETRICA
4.11.4.4	INTERRUPTOR SIMPLES (1 MÓDULO), 10A/250V, INCLUINDO SUPORTE E PLACA - FORNECIMENTO E INSTALAÇÃO. AF_03/2023	UN	8,0 MANUTENÇÃO INSTALAÇÃO ELETRICA
4.11.4.5	INTERRUPTOR SIMPLES (3 MÓDULOS), 10A/250V, INCLUINDO SUPORTE E PLACA - FORNECIMENTO E INSTALAÇÃO. AF_03/2023	UN	4,0 MANUTENÇÃO INSTALAÇÃO ELETRICA
4.11.4.6	INTERRUPTOR PARALELO (1 MÓDULO), 10A/250V, INCLUINDO SUPORTE E PLACA - FORNECIMENTO E INSTALAÇÃO. AF_03/2023	UN	4,0 MANUTENÇÃO INSTALAÇÃO ELETRICA
4.11.4.7	LÂMPADA TIPO CALHA, DE SOBREPOR, COM 2 LÂMPADAS TUBULARES FLUORESCENTES DE 18 W, COM REATOR DE PARTIDA RÁPIDA - FORNECIMENTO E INSTALAÇÃO. AF_02/2020	UN	4,8 MANUTENÇÃO INSTALAÇÃO ELETRICA
4.11.4.8	LÂMPADA TIPO PLAFON (SOBREPOR), QUADRADA, 24X24CM, EM ALUMÍNIO PINTADO NA COR BRANCA, C/DIFUSOR EM VIDRO, ALADIN OU SIMILAR	m²	30,0 MANUTENÇÃO INSTALAÇÃO ELETRICA
4.12	SERVIÇOS COMPLEMENTARES		



4.12.1	QUADRO ESCOLAR EM FÓRMICA BRANCA COM MOLDURA	mf	14,4 EM TODAS AS SALAS DE AULAS
4.12.2	DIVISÓRIA SANITÁRIA, TIPO CABINE, EM PAINEL DE GRANLITE, ESP = 3CM, ASSENTADO COM ARGAMASSA COLANTE AC II-E, EXCLUSIVE FERRAGENS. AF_012021	mf	5,52 SALAS DE AULAS
4.12.3	PRATELEIRA EM COMPENSADO, REVESTIDA COM FÓRMICA	mf	1,05 COZINHA
5 PORTAL DE ACESSO			
5.1	ESCAVAÇÃO MANUAL PARA VIGA BALDRAME OU SAPATA CORRIDA (INCLUINDO ESCAVAÇÃO PARA COLOCAÇÃO DE FÓRMAS). AF_012024	mf	0,75 PORTAL DE ACESSO AO PRÉDIO
5.2	ESCAVAÇÃO MANUAL PARA BLOCO DE CORDAMENTO OU SAPATA (INCLUINDO ESCAVAÇÃO PARA COLOCAÇÃO DE FÓRMAS). AF_012024	mf	0,24 PORTAL DE ACESSO AO PRÉDIO
5.3	REATERRO MANUAL APLIADO COM BOQUETE. AF_102017	mf	0,21 PORTAL DE ACESSO AO PRÉDIO
5.4	ARMAÇÃO DE PILAR OU VIGA DE UMA ESTRUTURA CONVENCIONAL DE CONCRETO ARMADO EM UMA EDIFICAÇÃO TÉRREA OU SOBRADO UTILIZANDO AÇO CA-50 DE 12,8 MM - MONTAGEM. AF_122015	KG	45,5 PORTAL DE ACESSO AO PRÉDIO
5.5	CONCRETO FCK = 15MPa, TRAÇO 1.3.4.3.5 (EM MASSA SECA DE CIMENTO/ AREIA MÉDIA/ BRITA 1) - PREPARO MANUAL. AF_052021	mf	0,42 PORTAL DE ACESSO AO PRÉDIO
5.6	IMPERMEABILIZAÇÃO DE ALICERCE E VIGA BALDRAME COM 2 DEMÃOS DE TINTA ASFÁLTICA TIPO NEUTROL DA VEDACIT OU SIMILAR, EXCETO ARGAMASSA IMPERMEABILIZAÇÃO	mf	5,16 PORTAL DE ACESSO AO PRÉDIO
5.7	ALVENARIA DE VEDAÇÃO DE BLOCOS CERÂMICOS FURADOS NA HORIZONTAL DE 14X19X19 CM (ESPESURA 14 CM, BLOCO DEITADO) E ARGAMASSA DE ASSENTAMENTO COM PREPARO MANUAL. AF_122021	mf	11,64 PORTAL DE ACESSO AO PRÉDIO
5.8	CHAPISCO APLICADO EM ALVENARIA (COM PRESENÇA DE VÃOS) E ESTRUTURAS DE CONCRETO DE FACHADA, COM COLHER DE PEDREIRO. ARGAMASSA TRAÇO 1.3 COM PREPARO MANUAL. AF_102022	mf	23,28 PORTAL DE ACESSO AO PRÉDIO
5.9	REBOCO OU EMBOÇO EXTERNO, DE PAREDE, COM ARGAMASSA TRAÇO T5 - 1:2:8 (CIMENTO / CAL / AREIA), ESPESURA 2,0 CM	mf	23,28 PORTAL DE ACESSO AO PRÉDIO
5.10	PINTURA LÁTEX ACRÍLICA PREMIUM, APLICAÇÃO MANUAL EM PAREDES, DUAS DEMÃOS. AF_042023	mf	23,28 PORTAL DE ACESSO AO PRÉDIO
5.11	ERECUÇÃO DE PINGADERAS	M	4,3 PORTAL DE ACESSO AO PRÉDIO
5.12	APLICAÇÃO MANUAL DE FUNDO SELADOR ACRÍLICO EM PAREDES EXTERNAS DE CASAS. AF_032024	mf	23,28 PORTAL DE ACESSO AO PRÉDIO
5.13	CALHA EM CHAPA DE AÇO GALVANIZADO NÚMERO 24, DESENVOLVIMENTO DE 100 CM, INCLUI DO TRANSPORTE VERTICAL. AF_072019	M	4,3 PORTAL DE ACESSO AO PRÉDIO
5.14	TUBO PVC, SÉRIE R, ÁGUA PLUVIAL, DN 100 MM, FORNECIDO E INSTALADO EM CONDUTORES VERTICAIS DE ÁGUAS PLUVIAIS. AF_062022	M	4,0 PORTAL DE ACESSO AO PRÉDIO
5.15	CURVA 90 GRAUS, PVC, SÉRIE R, ÁGUA PLUVIAL, DN 100 MM, JUNTA ELÁSTICA, FORNECIDO E INSTALADO EM CONDUTORES VERTICAIS DE ÁGUAS PLUVIAIS. AF_062022	UN	2,0 PORTAL DE ACESSO AO PRÉDIO
6 GRADIL / MURO			
6.1	GRADIL NYLOR 30, MALHA 20X30CM, Ø 5MM 250X243 CM, PINTURA BRANCA, VERDE E PRETA, BELGO OU SIMILAR, INCLUSIVE PORTES (SEÇÃO 60X40MM E H=3,20M) E ACESSÓRIOS	mf	111,06 GRADIL EM NYLOR ENVOLTA DE TODO PRÉDIO
7 LIMPEZA FINAL			
7.1	LIMPEZA FINAL DA OBRA	mf	294,87 LIMPEZA FINAL DE TODA OBRA

Welane Patricia Nunes do Nascimento
Engenheira Civil
CREA-MA N° 111583494-0

WELANE PATRICIA NUNES DO
NASCIMENTO:00065948246

Assinado de forma digital por
WELANE PATRICIA NUNES DO
NASCIMENTO:00065948246





Bancos
 SINAPI - 06/2024 - Maranhão
 SBC - 07/2024 - Maranhão
 ORSE - 05/2024 - Sergipe
 SEINFRA - 028 - Ceará

B.D.I.
 25,00%
 DATA: 01/08/2024

Encargos Sociais
 Não Desonerado:
 Horista: 112,68%
 Mensalista: 69,90%

OBRA: REFORMA E AMPLIAÇÃO DA CRECHE MUNICIPAL MAXIMIANO FERNANDES

Orçamento Sintético									
Item	Código	Banco	Descrição	Und	Quant.	Valor Unit	Valor Unit com BDI	Total	Peso (%)
1			SERVIÇOS PRELIMINARES		1		1775,92	1775,92	0,36 %
1.1	103689	SINAPI	FORNECIMENTO E INSTALAÇÃO DE PLACA DE OBRA COM CHAPA GALVANIZADA E ESTRUTURA DE MADEIRA. AF_03/2022_PS	m²	3,75	316,48	395,6	1483,5	0,30 %
1.2	016510	SBC	A R T TABELA A DO CREA ACIMA DE R\$15.000,00	UN	1	233,94	292,42	292,42	0,06 %
2			DEMOLIÇÕES E REMOÇÕES		1		5345,88	5345,88	1,10 %
2.1			DEMOLIÇÕES		1		2541,25	2541,25	0,52 %
2.1.1	18	ORSE	DEMOLIÇÃO DE PISO CERÂMICO OU LADRILHO	m²	111,95	13,7	17,12	1916,58	0,39 %
2.1.2	22	ORSE	DEMOLIÇÃO DE REVESTIMENTO CERÂMICO OU AZULEJO	m²	17,11	19,62	24,52	419,53	0,09 %
2.1.3	6	ORSE	DEMOLIÇÃO DE ALVENARIA DE BLOCO CERÂMICO E=0,09M - REVESTIDA	m³	5,57	29,47	36,83	205,14	0,04 %
2.2			REMOÇÕES		1		2804,63	2804,63	0,57 %
2.2.1	97644	SINAPI	REMOÇÃO DE PORTAS, DE FORMA MANUAL, SEM REAPROVEITAMENTO. AF_09/2023	m²	14,7	10,4	13	191,1	
2.2.2	97665	SINAPI	REMOÇÃO DE LUMINÁRIAS, DE FORMA MANUAL, SEM REAPROVEITAMENTO. AF_09/2023	UN	13	1,98	2,47	32,11	
2.2.3	97660	SINAPI	REMOÇÃO DE INTERRUPTORES/TOMADAS ELÉTRICAS, DE FORMA MANUAL, SEM REAPROVEITAMENTO. AF_09/2023	UN	7	0,73	0,91	6,37	
2.2.4	7215	ORSE	REMOÇÃO DE METAIS SANITÁRIOS (TORNEIRA, REGISTROS, CHUVEIROS, ETC.)	un	1	19,65	24,56	24,56	
2.2.5	3262	ORSE	REMOÇÃO DE LAVATÓRIO	un	1	12,6	15,75	15,75	

MATÕES DO NORTE / MA	
RUB.	0101
P.C.	1903
P.A.	0000
P.B.	2024

[Handwritten signature]

2.2.6	2095	ORSE	REMOÇÃO DE VASO SANITÁRIO	un	1	12,6	15,75	15,75	0,00 %
2.2.7	97661	SINAPI	REMOÇÃO DE CABOS ELÉTRICOS, COM SEÇÃO DE 10 MM², FORMA MANUAL, SEM REAPROVEITAMENTO. AF_09/2023	M	400	0,78	0,97	388	0,06 %
2.2.8	7725	ORSE	REMOÇÃO DE PINTURA LÁTEX (RASPAGEM E/OU LIXAMENTO E/OU ESCOVAÇÃO)	m²	245,70	6,94	8,67	2130,99	0,44 %
3			ADMINISTRAÇÃO DA OBRA		1		15820,6	15820,6	3,24 %
3.1	CPU - 003	Próprio	ADMINISTRAÇÃO DA OBRA	MÊS	4	3164,12	3955,15	15820,6	3,24 %
4			REFORMA E AMPLIAÇÃO		1		393459,74	393459,74	80,61 %
4.1			FUNDAÇÃO		1		27406,94	27406,94	5,61 %
4.1.1	99059	SINAPI	LOCAÇÃO CONVENCIONAL DE OBRA, UTILIZANDO GABARITO DE TABUAS CORRIDAS PONTALETADAS A CADA 2,00M - 2 UTILIZAÇÕES. AF_03/2024	M	64,04	68,54	65,67	5486,3	1,12 %
4.1.2	96527	SINAPI	ESCAVAÇÃO MANUAL PARA VIGA BALDRAME OU SAPATA CORRIDA (INCLUINDO ESCAVAÇÃO PARA COLOCAÇÃO DE FÓRMAS). AF_01/2024	m³	2,4	111,97	139,96	335,9	0,07 %
4.1.3	96523	SINAPI	ESCAVAÇÃO MANUAL PARA BLOCO DE COROAMENTO OU SAPATA (INCLUINDO ESCAVAÇÃO PARA COLOCAÇÃO DE FÓRMAS). AF_01/2024	m³	4,6	101,71	127,13	584,79	0,12 %
4.1.4	96617	SINAPI	LASTRO DE CONCRETO MAGRO, APLICADO EM BLOCOS DE COROAMENTO OU SAPATAS, ESPESURA DE 3 CM. AF_01/2024	m²	10,24	19,8	24,75	253,44	0,05 %
4.1.5	96545	SINAPI	ARMAÇÃO DE BLOCO UTILIZANDO AÇO CA-50 DE 8 MM - MONTAGEM. AF_01/2024	KG	128,08	16,54	20,67	2647,41	0,54 %
4.1.6	96536	SINAPI	FABRICAÇÃO, MONTAGEM E DESMONTAGEM DE FÓRMA PARA VIGA BALDRAME, EM MADEIRA SERRADA, E=25 MM, 4 UTILIZAÇÕES. AF_01/2024	m²	32,02	76,34	95,42	3055,34	0,63 %
4.1.7	96557	SINAPI	CONCRETAGEM DE BLOCO DE COROAMENTO OU VIGA BALDRAME, FCK 30 MPA, COM USO DE BOMBA - LANÇAMENTO, ADENSAMENTO E ACABAMENTO. AF_01/2024	m³	14,4	816,74	1020,92	14701,24	3,01 %
4.1.8	4953	ORSE	IMPERMEABILIZAÇÃO DE ALICERCE E VIGA BALDRAME COM 2 DEMAOS DE TINTA ASFÁLTICATIPO NEUTRO DA VEDACIT OU SIMILAR, EXCETO ARGAMASSA IMPERMEABILIZAÇÃO	m²	10,24	26,76	33,45	342,52	0,07 %
4.2			SUPERESTRUTURA		1		43749,28	43749,28	8,96 %
4.2.1	103333	SINAPI	ALVENARIA DE VEDAÇÃO DE BLOCOS CERÂMICOS FURADOS NA HORIZONTAL DE 9X14X19 CM (ESPESURA 9 CM) E ARGAMASSA DE ASSENTAMENTO COM PREPARO MANUAL. AF_12/2021	m³	246,84	128,13	160,16	39513,89	8,31 %
4.2.2	92762	SINAPI	ARMAÇÃO DE PILAR OU VIGA DE ESTRUTURA CONVENCIONAL DE CONCRETO ARMADO UTILIZANDO AÇO CA-50 DE 10,0 MM - MONTAGEM. AF_06/2022	KG	198,08	11,29	14,11	2794,6	0,58 %
4.2.3	103669	SINAPI	CONCRETAGEM DE PILARES, FCK = 25 MPA, COM USO DE BALDES - LANÇAMENTO, ADENSAMENTO E ACABAMENTO. AF_02/2022	m³	1,08	1052,22	1315,27	1420,49	2,95 %
4.3			COBERTURA		1		65018,1	65018,1	13,32 %

2023
 2024
 2025
 2026
 2027
 2028
 2029
 2030
 2031
 2032
 2033
 2034
 2035
 2036
 2037
 2038
 2039
 2040
 2041
 2042
 2043
 2044
 2045
 2046
 2047
 2048
 2049
 2050
 2051
 2052
 2053
 2054
 2055
 2056
 2057
 2058
 2059
 2060
 2061
 2062
 2063
 2064
 2065
 2066
 2067
 2068
 2069
 2070
 2071
 2072
 2073
 2074
 2075
 2076
 2077
 2078
 2079
 2080
 2081
 2082
 2083
 2084
 2085
 2086
 2087
 2088
 2089
 2090
 2091
 2092
 2093
 2094
 2095
 2096
 2097
 2098
 2099
 2100

[Handwritten signature]

4.3.1	92552	SINAPI	FABRICAÇÃO E INSTALAÇÃO DE TESOURA INTEIRA EM MADEIRA NÃO APARELHADA, VÃO DE 10 M, PARA TELHA CERÂMICA OU DE CONCRETO, INCLUSIVE ICAMENTO. AF_07/2019	UN	2	2737,68	3422,1	6844,2	1,40 %
4.3.2	92565	SINAPI	FABRICAÇÃO E INSTALAÇÃO DE ESTRUTURA PONTALETADA DE MADEIRA NÃO APARELHADA PARA TELHADOS COM ATÉ 2 ÁGUAS E PARA TELHA CERÂMICA OU DE CONCRETO, INCLUSIVE TRANSPORTE VERTICAL. AF_12/2015	m²	19,97	40,94	51,17	1021,86	0,21 %
4.3.3	92542	SINAPI	TRAMA DE MADEIRA COMPOSTA POR RIPAS, CABROS E TERÇAS PARA TELHADOS DE MAIS QUE 2 ÁGUAS PARA TELHA CERÂMICA CAPA-CANAL, INCLUSIVE TRANSPORTE VERTICAL. AF_07/2019	m²	110,97	108,44	135,55	15041,96	3,08 %
4.3.4	102203	SINAPI	PINTURA VERNIZ (INCOLOR) ALQUÍDICO EM MADEIRA, USO INTERNO E EXTERNO, 1 DEMÃO. AF_01/2021	m²	235,66	11,31	14,13	3329,87	0,68 %
4.3.5	94229	SINAPI	CALHA EM CHAPA DE AÇO GALVANIZADO NÚMERO 24, DESENVOLVIMENTO DE 100 CM, INCLUSIVE TRANSPORTE VERTICAL. AF_07/2019	M	10,85	154,93	193,66	2101,21	0,43 %
4.3.6	100804	SBC	REVISÃO MADEIRAMENTO TELHADO COLONIAL COM APROVEITAMENTO	m³	124,69	194,77	243,46	30357,02	6,22 %
4.3.7	94201	SINAPI	TELHAMENTO COM TELHA CERÂMICA CAPA-CANAL, TIPO COLONIAL, COM ATÉ 2 ÁGUAS, INCLUSIVE TRANSPORTE VERTICAL. AF_07/2019	m³	110,97	45,58	56,97	6321,96	1,30 %
4.4			REVESTIMENTO INTERNO E EXTERNO		1		18287,61	18287,61	3,75 %
4.4.1	87878	SINAPI	CHAPISCO APLICADO EM ALVENARIAS E ESTRUTURAS DE CONCRETO INTERNAS, COM COLHER DE PEDREIRO. ARGAMASSA TRAÇO 1:3 COM PREPARO MANUAL. AF_10/2022 (COMPOSIÇÃO REPRESENTATIVA) DO SERVIÇO DE EMBOÇOMASSA ÚNICA, APLICADO MANUALMENTE, TRAÇO 1:2:8, EM BETONEIRA DE 400L, PAREDES INTERNAS, COM EXECUÇÃO DE TALISCAS, EDIFICAÇÃO HABITACIONAL UNIFAMILIAR (CASAS) E EDIFICAÇÃO PÚBLICA	m²	387,48	5,15	6,43	2491,49	0,51 %
4.4.2	89173	SINAPI	REVESTIMENTO CERÂMICO PARA PAREDES INTERNAS COM PLACAS TIPO ESMALTADA EXTRA DE DIMENSÕES 33X45 CM APLICADAS A MEIA ALTURA DAS PAREDES. AF_02/2023_PE	m²	243,84	36,97	46,21	11267,84	2,31 %
4.4.3	87275	SINAPI	PISO INTERNO E EXTERNO		1		27640,23	27640,23	5,66 %
4.5.1	87630	SINAPI	CONTRAPISO EM ARGAMASSA TRAÇO 1:4 (CIMENTO E AREIA), PREPARO MECÂNICO COM BETONEIRA 400 L, APLICADO EM ÁREAS SECAS SOBRE LAJE, ADERIDO, ACABAMENTO NÃO REFORÇADO. ESPESURA 3CM. AF_07/2021	m²	181,21	40,01	50,01	9062,31	1,86 %
4.5.2	87251	SINAPI	REVESTIMENTO CERÂMICO PARA PISO COM PLACAS TIPO ESMALTADA EXTRA DE DIMENSÕES 45X45 CM APLICADA EM AMBIENTES DE ÁREA MAIOR QUE 10 M2. AF_02/2023_PE	m²	181,21	63,77	79,71	14444,24	2,96 %
4.5.3	96689	SINAPI	SOLEIRA EM GRANITO, LARGURA 15 CM, ESPESURA 2,0 CM. AF_09/2020	M	3,6	123,5	154,93	555,73	0,11 %
4.5.4	94992	SINAPI	EXECUÇÃO DE PASSEIO (CALÇADA) OU PISO DE CONCRETO COM CONCRETO MOLDADO IN LOCO, FEITO EM OBRA, ACABAMENTO CONVENCIONAL, ESPESURA 6 CM, ARMADO. AF_09/2022	m²	37,77	75,79	94,73	10577,95	0,73 %
4.6			INSTALAÇÃO HIDROSANITÁRIA		1		13677,04	13677,04	2,80 %
4.6.1			INSTALAÇÃO HIDRÁULICA		1		1147,96	1147,96	0,24 %
4.6.1.1	89401	SINAPI	TUBO, PVC, SOLDÁVEL, DN 20MM, INSTALADO EM RAMAL DE DISTRIBUIÇÃO DE ÁGUA - FORNECIMENTO E INSTALAÇÃO. AF_06/2022	M	22	11,06	13,82	304,04	0,06 %
4.6.1.2	89446	SINAPI	TUBO, PVC, SOLDÁVEL, DN 25MM, INSTALADO EM PRUMADA DE ÁGUA - FORNECIMENTO E INSTALAÇÃO. AF_06/2022	M	16	5,39	6,73	107,66	0,02 %

MATÉRIA DO ORÇAMENTO
 PROC. 19088/2022
 FLS. 108
 RUBR. 1

[Handwritten mark]

4.6.1.3	89448	SINAPI	TUBO, PVC, SOLDÁVEL, DN 40MM, INSTALADO EM PRUMADA DE ÁGUA - FORNECIMENTO E INSTALAÇÃO. AF_06/2022	M	13	16,29	20,36	264,68	0,05 %
4.6.1.4	89485	SINAPI	JOELHO 45 GRAUS, PVC, SOLDÁVEL, DN 25MM, INSTALADO EM PRUMADA DE ÁGUA - FORNECIMENTO E INSTALAÇÃO. AF_06/2022	UN	3	6	7,5	22,5	0,00 %
4.6.1.5	89358	SINAPI	JOELHO 90 GRAUS, PVC, SOLDÁVEL, DN 20MM, INSTALADO EM RAMAL OU SUB-RAMAL DE ÁGUA - FORNECIMENTO E INSTALAÇÃO. AF_06/2022	UN	7	8,03	10,03	70,21	0,01 %
4.6.1.6	89362	SINAPI	JOELHO 90 GRAUS, PVC, SOLDÁVEL, DN 25MM, INSTALADO EM RAMAL OU SUB-RAMAL DE ÁGUA - FORNECIMENTO E INSTALAÇÃO. AF_06/2022	UN	8	9,52	11,9	95,2	0,02 %
4.6.1.7	89497	SINAPI	JOELHO 90 GRAUS, PVC, SOLDÁVEL, DN 40MM, INSTALADO EM PRUMADA DE ÁGUA - FORNECIMENTO E INSTALAÇÃO. AF_06/2022	UN	6	12,79	15,98	95,88	0,02 %
4.6.1.8	89438	SINAPI	TE, PVC, SOLDÁVEL, DN 20MM, INSTALADO EM RAMAL DE DISTRIBUIÇÃO DE ÁGUA - FORNECIMENTO E INSTALAÇÃO. AF_06/2022	UN	2	10,13	12,66	25,32	0,01 %
4.6.1.9	89617	SINAPI	TE, PVC, SOLDÁVEL, DN 25MM, INSTALADO EM PRUMADA DE ÁGUA - FORNECIMENTO E INSTALAÇÃO. AF_06/2022	UN	5	7,34	9,17	45,85	0,01 %
4.6.1.10	89623	SINAPI	TE, PVC, SOLDÁVEL, DN 40MM, INSTALADO EM PRUMADA DE ÁGUA - FORNECIMENTO E INSTALAÇÃO. AF_06/2022	UN	5	18,66	23,32	116,6	0,02 %
4.6.2			INSTALAÇÃO SANITÁRIA		1		12529,08	12529,08	2,57 %
4.6.2.1	89711	SINAPI	TUBO PVC, SERIE NORMAL, ESGOTO PREDIAL, DN 40 MM, FORNECIDO E INSTALADO EM RAMAL DE DESCARGA OU RAMAL DE ESGOTO SANITÁRIO. AF_08/2022	M	20	21,28	26,6	532	0,11 %
4.6.2.2	89712	SINAPI	TUBO PVC, SERIE NORMAL, ESGOTO PREDIAL, DN 50 MM, FORNECIDO E INSTALADO EM RAMAL DE DESCARGA OU RAMAL DE ESGOTO SANITÁRIO. AF_08/2022	M	5	26,51	33,13	165,65	0,03 %
4.6.2.3	89714	SINAPI	TUBO PVC, SERIE NORMAL, ESGOTO PREDIAL, DN 100 MM, FORNECIDO E INSTALADO EM RAMAL DE DESCARGA OU RAMAL DE ESGOTO SANITÁRIO. AF_08/2022	M	5	36,92	46,15	230,75	0,05 %
4.6.2.4	89726	SINAPI	JOELHO 45 GRAUS, PVC, SERIE NORMAL, ESGOTO PREDIAL, DN 40 MM, JUNTA SOLDÁVEL, FORNECIDO E INSTALADO EM RAMAL DE DESCARGA OU RAMAL DE ESGOTO SANITÁRIO. AF_08/2022	UN	4	10	12,5	50	0,01 %
4.6.2.5	89746	SINAPI	JOELHO 45 GRAUS, PVC, SERIE NORMAL, ESGOTO PREDIAL, DN 100 MM, JUNTA ELÁSTICA, FORNECIDO E INSTALADO EM RAMAL DE DESCARGA OU RAMAL DE ESGOTO SANITÁRIO. AF_08/2022	UN	1	27,25	34,06	34,06	0,01 %
4.6.2.6	89724	SINAPI	JOELHO 90 GRAUS, PVC, SERIE NORMAL, ESGOTO PREDIAL, DN 40 MM, JUNTA SOLDÁVEL, FORNECIDO E INSTALADO EM RAMAL DE DESCARGA OU RAMAL DE ESGOTO SANITÁRIO. AF_08/2022	UN	9	9,8	12,25	110,25	0,02 %
4.6.2.7	89744	SINAPI	JOELHO 90 GRAUS, PVC, SERIE NORMAL, ESGOTO PREDIAL, DN 100 MM, JUNTA ELÁSTICA, FORNECIDO E INSTALADO EM RAMAL DE DESCARGA OU RAMAL DE ESGOTO SANITÁRIO. AF_08/2022	UN	2	26,53	33,16	66,32	0,01 %
4.6.2.8	89690	SINAPI	JUNÇÃO SIMPLES, PVC, SERIE R, ÁGUA PLUVIAL, DN 100 X 100 MM, JUNTA ELÁSTICA, FORNECIDO E INSTALADO EM CONDUTORES VERTICAIS DE ÁGUAS PLUVIAIS. AF_06/2022	UN	3	81,86	102,32	307,05	0,06 %
4.6.2.9	89782	SINAPI	TE, PVC, SERIE NORMAL, ESGOTO PREDIAL, DN 40 X 40 MM, JUNTA SOLDÁVEL, FORNECIDO E INSTALADO EM RAMAL DE DESCARGA OU RAMAL DE ESGOTO SANITÁRIO. AF_08/2022	UN	4	14,06	17,57	70,28	0,01 %
4.6.2.10	89788	SINAPI	TUBO PVC, SERIE NORMAL, ESGOTO PREDIAL, DN 50 MM, FORNECIDO E INSTALADO EM PRUMADA DE ESGOTO SANITÁRIO OU VENTILAÇÃO. AF_08/2022	M	8	12,09	15,11	120,88	0,02 %
4.6.2.11	89482	SINAPI	CAIXA SIFONADA, PVC, DN 100 X 100 X 50 MM, FORNECIDA E INSTALADA EM RAMAIS DE ENCAMINHAMENTO DE ÁGUA PLUVIAL. AF_06/2022	UN	1	41,21	51,51	51,51	0,01 %

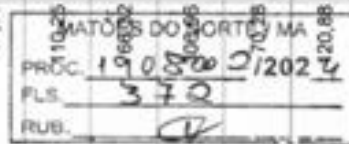

4.6.2.12	98105	SINAPI	CAIXA DE GORDURA DUPLA (CAPACIDADE: 126 L), RETANGULAR, EM ALVENARIA COM TUIJOS CERÂMICOS MACIÇOS, DIMENSÕES INTERNAS = 0,4X0,7 M, ALTURA INTERNA = 0,8 M AF_12/2020	UN	1	689,23	861,53	861,53	0,18 %
4.6.2.13	97903	SINAPI	CAIXA ENTERRADA HIDRÁULICA RETANGULAR EM ALVENARIA COM TUIJOS CERÂMICOS MACIÇOS, DIMENSÕES INTERNAS: 0,8X0,8X0,6 M PARA REDE DE ESGOTO. AF_12/2020	UN	1	843,68	1054,6	1054,6	0,22 %
4.6.2.14	89710	SINAPI	RALO SECO, PVC, DN 100 X 40 MM, JUNTA SOLDÁVEL, FORNECIDO E INSTALADO EM RAMAL DE DESCARGA OU EM RAMAL DE ESGOTO SANITÁRIO. AF_09/2022	UN	2	19,55	24,43	48,86	0,01 %
4.6.2.15	98082	SINAPI	TANQUE SÉPTICO RETANGULAR, EM ALVENARIA COM BLOCOS DE CONCRETO, DIMENSÕES INTERNAS: 1,0 X 2,0 X H=1,4 M, VOLUME ÚTIL: 2000 L (PARA 5 CONTRIBUENTES). AF_12/2020	UN	1	3721,24	4651,55	4651,55	0,95 %
4.6.2.16	98062	SINAPI	SUMIDOURO CIRCULAR, EM CONCRETO PRÉ-MOLDADO, DIÂMETRO INTERNO = 1,88 M, ALTURA INTERNA = 2,00 M, ÁREA DE INFILTRAÇÃO: 13,1 M² (PARA 5 CONTRIBUENTES). AF_12/2020_PA	UN	1	3339,11	4173,88	4173,88	0,86 %
4.7			LOUÇAS, ACESSÓRIOS, METAIS E BANCADAS	UN	1		13434,15	13434,15	2,76 %
4.7.1	95546	SINAPI	KIT DE ACESSÓRIOS PARA BANHEIRO EM METAL CROMADO, 5 PECAS, INCLUSO FIXAÇÃO. AF_01/2020	UN	2	247,25	309,06	618,12	0,13 %
4.7.2	86883	SINAPI	SIFÃO DO TIPO FLEXÍVEL EM PVC 1 X 1/2" - FORNECIMENTO E INSTALAÇÃO. AF_01/2020	UN	4	12,14	15,17	60,68	0,01 %
4.7.3	86880	SINAPI	VÁLVULA EM PLÁSTICO CROMADO TIPO AMERICANA 3/12" X 1/12" SEM ADAPTADOR PARA PIA - FORNECIMENTO E INSTALAÇÃO. AF_01/2020	UN	4	26,24	32,8	131,2	0,03 %
4.7.4	86885	SINAPI	ENGATE FLEXÍVEL EM PLÁSTICO BRANCO, 1/2" X 40CM - FORNECIMENTO E INSTALAÇÃO. AF_01/2020	UN	4	12,4	15,5	62	0,01 %
4.7.5	95471	SINAPI	VASO SANITÁRIO SIFONADO CONVENCIONAL PARA PCD SEM FURO FRONTAL COM LOUÇA BRANCA SEM ASSENTO - FORNECIMENTO E INSTALAÇÃO. AF_01/2020	UN	2	881,1	1101,37	2202,74	0,45 %
4.7.6	95470	SINAPI	VASO SANITÁRIO SIFONADO CONVENCIONAL COM LOUÇA BRANCA, INCLUSO CONJUNTO DE LIGAÇÃO PARA BACIA SANITÁRIA AJUSTÁVEL - FORNECIMENTO E INSTALAÇÃO. AF_01/2020	UN	2	345,16	431,45	862,9	0,18 %
4.7.7	100849	SINAPI	ASSENTO SANITÁRIO CONVENCIONAL - FORNECIMENTO E INSTALAÇÃO. AF_01/2020	UN	4	38,49	48,11	192,44	0,04 %
4.7.8	86904	SINAPI	LAVATÓRIO LOUÇA BRANCA SUSPENSO, 29,5 X 39CM OU EQUIVALENTE, PADRÃO POPULAR - FORNECIMENTO E INSTALAÇÃO. AF_01/2020	UN	4	164,5	205,62	822,48	0,17 %
4.7.9	100853	SINAPI	TORNEIRA CROMADA DE MESA PARA LAVATORIO, TIPO MONOCOMANDO. AF_01/2020	UN	4	493,59	616,98	2467,92	0,51 %
4.7.10	100864	SINAPI	BARRA DE APOIO EM "L", EM AÇO INOX POLIDO 80 X 80 CM, FIXADA NA PAREDE - FORNECIMENTO E INSTALAÇÃO. AF_01/2020	UN	2	743,06	928,82	1857,64	0,38 %
4.7.11	100863	SINAPI	BARRA DE APOIO EM "L", EM AÇO INOX POLIDO 70 X 70 CM, FIXADA NA PAREDE - FORNECIMENTO E INSTALAÇÃO. AF_01/2020	UN	2	674,36	842,95	1688,9	0,35 %
4.7.12	86936	SINAPI	CUBA DE EMBUTIR DE AÇO INOXIDÁVEL MÉDIA, INCLUSO VÁLVULA TIPO AMERICANA E SIFÃO TIPO GARRAFA EM METAL CROMADO - FORNECIMENTO E INSTALAÇÃO. AF_01/2020	UN	1	573,25	716,56	1418,81	0,15 %
4.7.13	86872	SINAPI	TANQUE DE LOUÇA BRANCA COM COLLINA, 30L OU EQUIVALENTE - FORNECIMENTO E INSTALAÇÃO. AF_01/2020	UN	1	814,89	1018,61	2037,5	0,21 %
4.7.14	10759	ORSE	BANCADA EM GRANITO CINZA ANDORINHA, E=2CM	m²	1,05	559,98	609,97	734,96	0,15 %

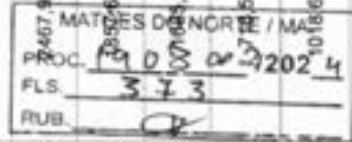

4.8			ESQUADRIAS		1	96361,48	96361,48	19,74 %
4.8.1			PORTAS		1	32134,76	32134,76	6,58 %
4.8.1.1	91338	SINAPI	PORTA DE ALUMÍNIO DE ABRIR COM LAMBRI, COM GUARNIÇÃO, FIXAÇÃO COM PARAFUSOS - FORNECIMENTO E INSTALAÇÃO. AF_12/2019	m²	28,98	1108,80	32134,76	6,58 %
4.8.2			JANELAS		1	64226,72	64226,72	13,16 %
4.8.2.1	94573	SINAPI	JANELA DE ALUMÍNIO DE CORRER COM 4 FOLHAS PARA VIDROS, COM VIDROS, BATENTE, ACABAMENTO COM ACETATO OU BRILHANTE E FERRAGENS. EXCLUSIVE ALIZAR E CONTRAMARCO. FORNECIMENTO E INSTALAÇÃO. AF_12/2019	m²	43,56	528,96	23041,49	4,72 %
4.8.2.2	94570	SINAPI	JANELA DE ALUMÍNIO DE CORRER COM 2 FOLHAS PARA VIDROS, COM VIDROS, BATENTE, ACABAMENTO COM ACETATO OU BRILHANTE E FERRAGENS. EXCLUSIVE ALIZAR E CONTRAMARCO. FORNECIMENTO E INSTALAÇÃO. AF_12/2019	m²	1,5	457,37	686,05	0,14 %
4.8.2.3	94569	SINAPI	JANELA DE ALUMÍNIO TIPO MAXIM-AR, COM VIDROS, BATENTE E FERRAGENS. EXCLUSIVE ALIZAR, ACABAMENTO E CONTRAMARCO. FORNECIMENTO E INSTALAÇÃO. AF_12/2019	m²	0,5	709,4	443,37	0,09 %
4.8.2.4	99861	SINAPI	GRADIL EM FERRO FIXADO EM VÃOS DE JANELAS, FORMADO POR BARRAS CHATAS DE 25X4,8 MM. AF_04/2019	m²	45,56	780,65	35566,41	7,29 %
4.8.2.5	101965	SINAPI	PEITORIL LINEAR EM GRANITO OU MÁRMORE, L = 15CM, COMPRIMENTO DE ATÉ 2M, ASSENTADO COM ARGAMASSA 1:6 COM ADITIVO. AF_11/2020	M	20	224,47	4489,4	0,92 %
4.9			FORRO		1	12555,43	12555,43	2,57 %
4.9.1	96109	SINAPI	FORRO EM PLACAS DE GESSO, PARA AMBIENTES RESIDENCIAIS. AF_08/2023_PS	m²	179,62	55,92	12555,43	2,57 %
4.10			PINTURAS E ACABAMENTOS		1	45202,79	45202,79	9,26 %
4.10.1	88497	SINAPI	EMASSAMENTO COM MASSA LÁTEX, APLICAÇÃO EM PAREDE, DUAS DEMÃOS, LUXAMENTO MANUAL. AF_04/2023	m²	1009,07	17,89	22562,8	4,62 %
4.10.2	88489	SINAPI	PINTURA LÁTEX ACRÍLICA PREMIUM, APLICAÇÃO MANUAL EM PAREDES, DUAS DEMÃOS. AF_04/2023	m²	1009,07	14,53	1816	3,75 %
4.10.3	102219	SINAPI	PINTURA TINTA DE ACABAMENTO (PIGMENTADA) ESMALTE SINTÉTICO ACETINADO EM MADEIRA, 2 DEMÃOS. AF_01/2021	m²	12,96	17,02	275,65	0,06 %
4.10.4	100758	SINAPI	PINTURA COM TINTA ALQUÍDICA DE ACABAMENTO (ESMALTE SINTÉTICO ACETINADO) APLICADA A ROLO OU PINCEL SOBRE SUPERFÍCIES METÁLICAS (EXCETO PERFIL) EXECUTADO EM OBRA (02 DEMÃOS). AF_01/2020	m²	45,56	51,68	2843,17	0,60 %
4.10.5	102491	SINAPI	PINTURA DE PISO COM TINTA ACRÍLICA, APLICAÇÃO MANUAL, 2 DEMÃOS, INCLUIDO FUNDO PREPARADOR. AF_05/2021	m²	37,77	23,23	1096,46	0,22 %

MATRÍCULA DO NORTE MA
 PROC. 1908002/2024
 P. 374
 22/08/2024

4.11			INSTALAÇÕES ELÉTRICAS		1	19343,2	19343,2	3,96 %
4.11.1			CENTRO DE DISTRIBUIÇÃO		1	3170,94	3170,94	0,65 %
4.11.1.1	101879	SINAPI	QUADRO DE DISTRIBUIÇÃO DE ENERGIA EM CHAPA DE AÇO GALVANIZADO, DE EMBUTIR, COM BARRAMENTO TRIFÁSICO, PARA 24 DISJUNTORES DIN 100A - FORNECIMENTO E INSTALAÇÃO. AF_10/2020	UN	1	663,36	663,36	0,14 %
4.11.1.2	93653	SINAPI	DISJUNTOR MONOPOLAR TIPO DIN, CORRENTE NOMINAL DE 10A - FORNECIMENTO E INSTALAÇÃO. AF_10/2020	UN	6	13,78	82,68	0,02 %
4.11.1.3	93654	SINAPI	DISJUNTOR MONOPOLAR TIPO DIN, CORRENTE NOMINAL DE 16A - FORNECIMENTO E INSTALAÇÃO. AF_10/2020	UN	4	14,83	58,52	0,01 %
4.11.1.4	93663	SINAPI	DISJUNTOR BIPOLAR TIPO DIN, CORRENTE NOMINAL DE 25A - FORNECIMENTO E INSTALAÇÃO. AF_10/2020	UN	2	70,25	140,5	0,03 %
4.11.1.5	C4530	SEINFRA	DISJUNTOR DIFERENCIAL DR-16A - 40A, 30MA	UN	6	203,7	1222,2	0,25 %
4.11.1.6	C4562	SEINFRA	DISPOSITIVO DE PROTEÇÃO CONTRA SURTOS DE TENSÃO - DPSS - 40 KA/440V	UN	5	167,28	1003,68	0,21 %
4.11.2			ELETRODUTOS E ACESSÓRIOS		1	3363,05	3363,05	0,69 %
4.11.2.1	91834	SINAPI	ELETRODUTO FLEXÍVEL CORRUGADO, PVC, DN 25 MM (3/4"), PARA CIRCUITOS TERMINAIS, INSTALADO EM FORRO - FORNECIMENTO E INSTALAÇÃO. AF_03/2023_PA	M	85	24,43	2076,55	0,43 %
4.11.2.2	91836	SINAPI	ELETRODUTO FLEXÍVEL CORRUGADO, PVC, DN 32 MM (1"), PARA CIRCUITOS TERMINAIS, INSTALADO EM FORRO - FORNECIMENTO E INSTALAÇÃO. AF_03/2023_PA	M	25	28	700	0,14 %
4.11.2.3	100556	SINAPI	CAIXA DE PASSAGEM PARA TELEFONE 15X15X10CM (SOBREPOR), FORNECIMENTO E INSTALAÇÃO. AF_11/2019	UN	2	40,09	80,18	0,02 %
4.11.2.4	91943	SINAPI	CAIXA RETANGULAR 4" X 4" MÉDIA (1,30 M DO PISO), PVC, INSTALADA EM PAREDE - FORNECIMENTO E INSTALAÇÃO. AF_03/2023	UN	2	23,82	47,64	0,01 %
4.11.2.5	91937	SINAPI	CAIXA OCTOGONAL 3" X 3", PVC, INSTALADA EM LAJE - FORNECIMENTO E INSTALAÇÃO. AF_03/2023	UN	19	17,97	341,43	0,09 %
4.11.3			CABOS E FIOS CONDUTORES		1	4960,06	4960,06	1,01 %
4.11.3.1	91926	SINAPI	CABO DE COBRE FLEXÍVEL ISOLADO, 2,5 MM², ANTI-CHAMA 450/750 V, PARA CIRCUITOS TERMINAIS - FORNECIMENTO E INSTALAÇÃO. AF_03/2023	M	542,32	4,39	2071,91	0,61 %

PROC. 190700/2024
 MAT. DO NORTE
 50,18
 29,72
 22,46
 4960,06

4.11.3.2	91928	SINAPI	CABO DE COBRE FLEXÍVEL ISOLADO, 4 MM², ANTI-CHAMA 450/750 V, PARA CIRCUITOS TERMINAIS - FORNECIMENTO E INSTALAÇÃO. AF_03/2023	M	234,1	6,76	8,45	1978,14	0,41 %
4.11.4			ILUMINAÇÃO, TOMADAS E INTERRUPTORES		1		7859,16	7859,16	1,61 %
4.11.4.1	91996	SINAPI	TOMADA MÉDIA DE EMBUTIR (1 MÓDULO), 2P+T 10 A, INCLUINDO SUPORTE E PLACA - FORNECIMENTO E INSTALAÇÃO. AF_03/2023	UN	28	39,7	49,62	1389,36	0,28 %
4.11.4.2	91997	SINAPI	TOMADA MÉDIA DE EMBUTIR (1 MÓDULO), 2P+T 20 A, INCLUINDO SUPORTE E PLACA - FORNECIMENTO E INSTALAÇÃO. AF_03/2023	UN	8	42,39	52,98	423,84	0,09 %
4.11.4.3	92002	SINAPI	TOMADA MÉDIA DE EMBUTIR (2 MÓDULOS), 2P+T 10 A, SEM SUPORTE E SEM PLACA - FORNECIMENTO E INSTALAÇÃO. AF_03/2023	UN	4	50,93	63,66	254,64	0,05 %
4.11.4.4	91953	SINAPI	INTERRUPTOR SIMPLES (1 MÓDULO), 10A/250V, INCLUINDO SUPORTE E PLACA - FORNECIMENTO E INSTALAÇÃO. AF_03/2023	UN	6	33,81	42,26	253,56	0,05 %
4.11.4.5	91967	SINAPI	INTERRUPTOR SIMPLES (3 MÓDULOS), 10A/250V, INCLUINDO SUPORTE E PLACA - FORNECIMENTO E INSTALAÇÃO. AF_03/2023	UN	4	69,58	86,97	347,88	0,07 %
4.11.4.6	91955	SINAPI	INTERRUPTOR PARALELO (1 MÓDULO), 10A/250V, INCLUINDO SUPORTE E PLACA - FORNECIMENTO E INSTALAÇÃO. AF_03/2023	UN	4	41,1	51,37	205,48	0,04 %
4.11.4.7	97585	SINAPI	LUMINÁRIA TIPO CALHA, DE SOBREPOR, COM 2 LÂMPADAS TUBULARES FLUORESCENTES DE 18 W, COM REATOR DE PARTIDA RÁPIDA - FORNECIMENTO E INSTALAÇÃO. AF_02/2020	UN	4	117,52	146,9	587,6	0,12 %
4.11.4.8	9465	ORSE	LUMINÁRIA TIPO PLAFOM (SOBREPOR), QUADRADA, 24X24CM, EM ALUMÍNIO PINTADO NA COR BRANCA, C/DIFUSOR EM VIDRO, ALADIN OU SIMILAR	un	30	117,25	146,56	4396,8	0,90 %
4.12			SERVIÇOS COMPLEMENTARES		1		10782,49	10782,49	2,21 %
4.12.1	2387	ORSE	QUADRO ESCOLAR EM FÓRMICA BRANCA COM MOLDURA	m²	14,4	424,83	531,03	6046,23	1,57 %
4.12.2	102257	SINAPI	DIVISÓRIA SANITÁRIA, TIPO CABINE, EM PAINEL DE GRANILITE, ESP = 3CM, ASSENTADO COM ARGAMASSA COLANTE AC III-E, EXCLUSIVE FERRAGENS. AF_01/2021	m²	5,52	368,52	460,65	2540,76	0,52 %
4.12.3	1776	ORSE	PRATELEIRA EM COMPENSADO, REVESTIDA COM FÓRMICA	m²	1,05	451,72	564,65	592,88	0,12 %
5			PORTAL DE ACESSO		1		6493,03	6493,03	1,33 %
5.1	96527	SINAPI	ESCAVAÇÃO MANUAL PARA VIGA BALDRAME OU SAPATA CORRIDA (INCLUINDO ESCAVAÇÃO PARA COLOCAÇÃO DE FÓRMAS). AF_01/2024	m³	0,75	111,97	139,96	104,97	0,02 %

MATOZOS NOROCCIDENTAL S.A.
 RUA: 1920
 Nº: 202
 CEP: 34288-000
 RUB. 9

(Handwritten signature)

5.2	96523	SINAPI	ESCAVAÇÃO MANUAL PARA BLOCO DE COROAMENTO OU SAPATA (INCLUINDO ESCAVAÇÃO PARA COLOCAÇÃO DE FÓRMAS). AF_01/2024	m³	0,24	101,71	127,13	30,51	0,01 %
5.3	96995	SINAPI	REATERRO MANUAL APILOADO COM SOQUETE. AF_10/2017	m³	0,21	56,41	70,51	14,8	0,00 %
5.4	92779	SINAPI	ARMAÇÃO DE PILAR OU VIGA DE UMA ESTRUTURA CONVENCIONAL DE CONCRETO ARMADO EM UMA EDIFICAÇÃO TERREA OU SOBRADO UTILIZANDO AÇO CA-50 DE 12,5 MM - MONTAGEM AF_12/2015	KG	45,5	10,97	13,71	623,8	0,13 %
5.5	94975	SINAPI	CONCRETO FCK = 15MPA, TRAÇO 1.3.4.3.5 (EM MASSA SECA DE CIMENTO/ AREIA MÉDIA/ BRITA 1) - PREPARO MANUAL AF_05/2021	m³	0,42	502,39	627,98	263,75	0,05 %
5.6	4953	ORSE	IMPERMEABILIZAÇÃO DE ALICERCE E VIGA BALDRAME COM 2 DEMÃOS DE TINTA ASFÁLTICA TIPO NEUTRO L DA VEDACIT OU SIMILAR, EXCETO ARGAMASSA IMPERMEABILIZAÇÃO	m²	5,16	26,76	33,45	172,6	0,04 %
5.7	103335	SINAPI	ALVENARIA DE VEDAÇÃO DE BLOCOS CERÂMICOS FURADOS NA HORIZONTAL DE 14X19X19 CM (ESPESSURA 14 CM, BLOCO DEITADO) E ARGAMASSA DE ASSENTAMENTO COM PREPARO MANUAL AF_12/2021	m³	11,64	155,13	193,91	2257,11	0,46 %
5.8	87904	SINAPI	CHAPISCO APLICADO EM ALVENARIA (COM PRESENÇA DE VÃOS) E ESTRUTURAS DE CONCRETO DE FACHADA, COM COLHER DE PEDREIRO. ARGAMASSA TRAÇO 1:3 COM PREPARO MANUAL AF_10/2022	m²	23,28	8,96	11,2	260,73	0,05 %
5.9	1908	ORSE	REBOCO OU EMBOÇO EXTERNO, DE PAREDE, COM ARGAMASSA TRAÇO T5 - 1:2:8 (CIMENTO / CAL / AREIA), ESPESSURA 2,0 CM	m²	23,28	34,65	43,31	1008,25	0,21 %
5.10	88489	SINAPI	PINTURA LÁTEX ACRÍLICA PREMIUM, APLICAÇÃO MANUAL EM PAREDES, DUAS DEMÃOS. AF_04/2023	m²	23,28	14,53	18,16	422,76	0,09 %
5.11	C3094	SEINFRA	EXECUÇÃO DE PINGADEIRAS	M	4,3	13,5	16,87	72,54	0,01 %
5.12	88415	SINAPI	APLICAÇÃO MANUAL DE FUNDO SELADOR ACRÍLICO EM PAREDES EXTERNAS DE CASAS. AF_03/2024	m²	23,28	4,91	6,13	142,7	0,03 %
5.13	94229	SINAPI	CALHA EM CHAPA DE AÇO GALVANIZADO NÚMERO 24, DESENVOLVIMENTO DE 100 CM, INCLUSO TRANSPORTE VERTICAL AF_07/2019	M	4,3	154,93	193,66	839,73	0,17 %
5.14	89578	SINAPI	TUBO PVC, SÉRIE R, ÁGUA PLUVIAL DN 100 MM, FORNECIDO E INSTALADO EM CONDUTORES VERTICAIS DE ÁGUAS PLUVIAIS. AF_06/2022	M	4	29,37	36,71	148,84	0,03 %
5.15	95695	SINAPI	CURVA 90 GRAUS, PVC, SÉRIE R, ÁGUA PLUVIAL DN 100 MM, JUNTA ELÁSTICA, FORNECIDO E INSTALADO EM CONDUTORES VERTICAIS DE ÁGUAS PLUVIAIS. AF_06/2022	UN	2	55,58	69,47	138,84	0,03 %
6			GRADIL / MURO		1		63712,9	63712,9	13,05 %

MAT. DO NOME / MA
 PROC. 190802/2024
 PLS. 374
 RUB. 2

[Handwritten signature]

6.1	9035	ORSE	GRADIL NYLOFOR 3D, MALHA 20X5CM, Ø 5MM 250X243 CM, PINTURA BRANCA, VERDE E PRETA, BELGO OU SIMILAR, INCLUSIVE POSTES (SECÇÃO 60X40MM E H=3,20M) E ACESSÓRIOS	m²	111,06	458,95	573,68	63712,9	13,05 %
7			LIMPEZA FINAL		1		1518,58	1518,58	0,31 %
7.1	9537	SINAPI	LIMPEZA FINAL DA OBRA	m²	294,87	4,12	5,15	1518,58	0,31 %

WELANE PATRICIA NUNES DO NASCIMENTO:00065948246
 Assinado de forma digital por WELANE PATRICIA NUNES DO NASCIMENTO:00065948246

Welane Patricia Nunes do Nascimento
 Engenheira Civil
 CREA-MA N° 111583494-0

Total sem BDI 390.522,22
 Total do BDI 97.603,43
 Total Geral 488.125,65

MATÕES DO NORTE / MA
 PROC. 1908 002/2024
 FLS. 373
 RUB. 



Bancos
SINAPI - 06/2024 - Maranhão
SBC - 07/2024 - Maranhão
ORSE - 05/2024 - Sergipe
SEINFRA - 028 - Ceará

B.D.I.
25,00%

Encargos Sociais
Não Desonerado:
Horista: 112,68%
Mensalista: 69,90%

DATA: 01/08/2024

P

OBRA: REFORMA E AMPLIAÇÃO DA CRECHE MUNICIPAL MAXIMIANO FERNANDES

Cronograma Físico e Financeiro

Item	Descrição	Total Por Etapa	30 DIAS	60 DIAS	90 DIAS	120 DIAS
1	SERVIÇOS PRELIMINARES	100,00% 1.775,92	100,00% 1.775,92			
2	DEMOLIÇÕES E REMOÇÕES	100,00% 5.345,88	40,00% 2.138,35	40,00% 2.138,35	20,00% 1.069,18	
3	ADMINISTRAÇÃO DA OBRA	100,00% 15.820,60	25,00% 3.955,15	25,00% 3.955,15	25,00% 3.955,15	25,00% 3.955,15
4	REFORMA E AMPLIAÇÃO	100,00% 393.458,74	25,00% 98.364,69	25,00% 98.364,69	25,00% 98.364,69	25,00% 98.364,69
5	PORTAL DE ACESSO	100,00% 6.493,03		30,00% 1.947,91	30,00% 1.947,91	40,00% 2.597,21
6	GRADIL / MURO	100,00% 63.712,90			50,00% 31.856,45	50,00% 31.856,45
7	LIMPEZA FINAL	100,00% 1.518,58				100,00% 1.518,58

Porcentagem

WELANE PATRICIA NUNES
DO
NASCIMENTO:0006594824
6

Assinado de forma digital
por WELANE PATRICIA
NUNES DO
NASCIMENTO:00065948246

Custo
Porcentagem Acumulado
Custo Acumulado

21,76%
106.234,11
21,76%
106.234,10

21,8%
106.406,10
43,56%
212.640,20

28,11%
137.193,37
71,67%
349.833,57

28,33%
138.292,08
100,0%
488.125,65

Welane Patrícia Nunes do Nascimento
Engenheira Civil
CREA-MA N° 111583494-0

MATÕES DO NORTE / MA
PROC. 1908 02/2024
FLS. 379



Bancos
SINAPI - 06/2024 - Maranhão
SBC - 07/2024 - Maranhão
ORSE - 05/2024 - Sergipe
SEINFRA - 028 - Ceará

B.D.I.
25,00%
Encargos Sociais
Não Desonerado:
Horista: 112,68%
Mensalista: 69,90%

DATA: 01/08/2024

OBRA: REFORMA E AMPLIAÇÃO DA CRECHE MUNICIPAL MAXIMIANO FERNANDES

Curva ABC de Serviços										
Código	Banco	Descrição	Tipo	Und	Quant.	Valor Unit	Total	Peso (%)	Peso Acumulado (%)	
9035	ORSE	GRADIL NYLFOR 3D, MALHA 20X5CM, Ø 5MM 250X243 CM, PINTURA BRANCA, VERDE E PRETA, BELGO OU SIMILAR, INCLUSIVE POSTES (SEÇÃO 60X40MM E H=3,20M) E ACESSÓRIOS	ALAMBRADOS E GRADIS	m²	111,06	573,68	63.712,90	13,05	13,05	
103333	SINAPI	ALVENARIA DE VEDAÇÃO DE BLOCOS CERÂMICOS FURADOS NA HORIZONTAL DE 9X14X19 CM (ESPESURA 9 CM) E ARGAMASSA DE ASSENTAMENTO COM PREPARO MANUAL_AF_12/2021	PARE - PAREDES/PAINÉIS	m²	246,84	160,16	39.533,89	8,10	21,15	
99981	SINAPI	GRADIL EM FERRO FIXADO EM VÃOS DE JANELAS, FORMADO POR BARRAS CHATAS DE 25X4,8 MM_AF_04/2019	ESOV - ESQUADRIAS/FERRAGENS/VIDROS	m²	45,56	780,65	35.566,41	7,29	28,44	
91338	SINAPI	PORTA DE ALUMÍNIO DE ABRIR COM LAMBRL COM GUARNIÇÃO, FIXAÇÃO COM PARAFUSOS - FORNECIMENTO E INSTALAÇÃO_AF_12/2019	ESOV - ESQUADRIAS/FERRAGENS/VIDROS	m²	28,96	1.108,86	32.134,70	6,58	35,02	
100804	SBC	REVISAO MADEIRAMENTO TELHADO COLONIAL COM APROVEITAMENTO	COBERTURAS	m²	124,69	243,46	30.357,02	6,22	41,24	
94573	SINAPI	JANELA DE ALUMÍNIO DE CORRER COM 4 FOLHAS PARA VIDROS, COM VIDROS, BATENTE, ACABAMENTO COM ACETATO OU BRILHANTE E FERRAGENS. EXCLUSIVE ALIZAR E CONTRAMARCO, FORNECIMENTO E INSTALAÇÃO_AF_12/2019	ESOV - ESQUADRIAS/FERRAGENS/VIDROS	m²	43,56	528,96	23.041,49	4,72	45,96	
88487	SINAPI	EMASSAMENTO COM MASSA LÁTEX, APLICAÇÃO EM PAREDE, DUAS DEMÃOS, LIXAMENTO MANUAL_AF_04/2023	PINT - PINTURAS	m²	1.009,07	22,36	22.562,80	4,62	50,58	
88489	SINAPI	PINTURA LÁTEX ACRÍLICA PREMIUM, APLICAÇÃO MANUAL EM PAREDES, DUAS DEMÃOS_AF_04/2023	PINT - PINTURAS	m²	1.032,35	18,16	18.747,47	3,84	54,42	
CPU - 003	Próprio	ADMINISTRAÇÃO DA OBRA	CANT - CANTEIRO DE OBRAS	MÊS	4,0	3.955,15	15.820,60	3,24	57,66	

MATÕES DO NORTE / MA
PROC. 19.000.000/2024
25/08/2024
A

92542	SINAPI	TRAMA DE MADEIRA COMPOSTA POR RIPAS, CAIBROS E TERÇAS PARA TELHADOS DE MAIS QUE 2 ÁGUAS PARA TELHA CERÂMICA CAPA-CANAL, INCLUSO TRANSPORTE VERTICAL. AF_07/2019	COBE - COBERTURA	m²	110,97	135,55	15.041,96	3,08	60,75
96557	SINAPI	CONCRETAGEM DE BLOCO DE COROAMENTO OU VIGA BALDRAME, FCK 30 MPa, COM USO DE BOMBA - LANÇAMENTO, ADENSAMENTO E ACABAMENTO. AF_01/2024	FUES - FUNDAMENTOS E ESTRUTURAS	m³	14,4	1.020,92	14.701,24	3,01	63,76
87251	SINAPI	REVESTIMENTO CERÂMICO PARA PISO COM PLACAS TIPO ESMALTADA EXTRA DE DIMENSÕES 45X45 CM APLICADA EM AMBIENTES DE ÁREA MAIOR QUE 10 M2. AF_02/2023_PE	PISO - PISOS	m²	181,21	79,71	14.444,24	2,96	66,72
96109	SINAPI	FORRO EM PLACAS DE GESSO, PARA AMBIENTES RESIDENCIAIS. AF_08/2023_PS	REVE - REVESTIMENTO E TRATAMENTO DE SUPERFÍCIES	m²	179,62	69,90	12.555,43	2,57	69,29
89173	SINAPI	UNIFORMIZAÇÃO DE REVESTIMENTO DE SUPERFÍCIES DE PAREDES INTERNAS, TRACO 1:2:8, EM BETONEIRA DE 400L, PAREDES INTERNAS, COM EXECUÇÃO DE TALUSAS, EDIFICAÇÃO HABITACIONAL UNIFAMILIAR (CASAS) E EDIFICAÇÃO PÚBLICA PADRÃO AF_03/2023	REVE - REVESTIMENTO E TRATAMENTO DE SUPERFÍCIES	m²	243,84	46,21	11.267,84	2,31	71,60
87630	SINAPI	CONTRAPISO EM ARGAMASSA TRACO 1:4 (CIMENTO E ÁREA), PREPARO MECÂNICO COM BETONEIRA 400 L, APLICADO EM ÁREAS SECAS SOBRE LAJE, ADERIDO, ACABAMENTO NÃO REFORÇADO, ESPESURA 3CM. AF_07/2021	PISO - PISOS	m²	181,21	50,01	9.062,31	1,86	73,45
2387	ORSE	QUADRO ESCOLAR EM FÓRMICA BRANCA COM MOLDURA	ALAMBRADOS E GRADIS	m²	14,4	531,03	7.646,83	1,57	75,02
92552	SINAPI	FABRICAÇÃO E INSTALAÇÃO DE TESOURA INTEIRA EM MADEIRA NÃO APARELHADA, VÃO DE 10 M, PARA TELHA CERÂMICA OU DE CONCRETO, INCLUSO ICAMENTO. AF_07/2019	COBE - COBERTURA	UN	2,0	3.422,10	6.844,20	1,40	76,42
94201	SINAPI	TELHAMENTO COM TELHA CERÂMICA CAPA-CANAL TIPO COLONIAL, COM ATÉ 2 ÁGUAS, INCLUSO TRANSPORTE VERTICAL. AF_07/2019	COBE - COBERTURA	m²	110,97	56,97	6.321,96	1,30	77,72
99059	SINAPI	LOCAÇÃO CONVENCIONAL DE OBRA, UTILIZANDO GABARITO DE TÁBUAS CORRIDAS PONTALETADAS A CADA 2,00M - 2 UTILIZAÇÕES. AF_03/2024	SERT - SERVIÇOS TÉCNICOS	M	64,04	85,67	5.486,30	1,14	78,84
98082	SINAPI	TANQUE SÉPTICO RETANGULAR, EM ALVENARIA COM BLOCOS DE CONCRETO, DIMENSÕES INTERNAS: 1,0 X 2,0 X H=1,4 M, VOLUME UTIL: 2000 L (PARA 5 CONTRIBUINTES). AF_12/2020	INHI - INSTALAÇÕES HIDROSANITÁRIAS	UN	1,0	4.651,55	4.651,55	0,96	79,80
87275	SINAPI	REVESTIMENTO CERÂMICO PARA PAREDES INTERNAS COM PLACAS TIPO ESMALTADA EXTRA DE DIMENSÕES 33X45 CM APLICADAS A MEIA ALTURA DAS PAREDES. AF_02/2023_PE	REVE - REVESTIMENTO E TRATAMENTO DE SUPERFÍCIES	m²	42,21	107,26	4.528,26	0,93	80,72
101965	SINAPI	PEITORIL LINEAR EM GRANITO OU MÁRMORE, L = 15CM, COMPRIMENTO DE ATÉ 2M, ASSENTADO COM ARGAMASSA 1:6 COM ADITIVO. AF_11/2020	REVE - REVESTIMENTO E TRATAMENTO DE SUPERFÍCIES	M	20,0	224,47	4.489,40	0,92	81,64
9465	ORSE	LUMINÁRIA TIPO PLAFON (SOBREPOR), QUADRADA, 24X24CM, EM ALUMÍNIO PINTADO NA COR BRANCA, C/ DIFUSOR EM VIDRO, ALADIN OU SIMILAR	LUMINÁRIAS INTERNAS	UN	30,0	146,56	4.396,80	0,90	82,54

MATÕES DO NORTE MA
 PROC. 1903 de 2/2024
 FL. 381
 RUB. 1,14

[Handwritten signature]

94952	SINAPI	SUMIDOURO CIRCULAR, EM CONCRETO PRÉ-MOLDADO, DIÂMETRO INTERNO = 1,88 M, ALTURA INTERNA = 2,00 M, ÁREA DE INFILTRAÇÃO: 13,1 M² (PARA 5 CONTRIBUÍNTES). AF_12/2020_PA	UN	1,0	4.173,88	4.173,88	0,86	83,40
94992	SINAPI	EXECUÇÃO DE PASSEIO (CALÇADA) OU PISO DE CONCRETO COM CONCRETO MOLDADO IN LOCO, FEITO EM OBRA, ACABAMENTO CONVENCIONAL, ESPESSURA 6 CM, ARMADO. AF_08/2022	m²	37,77	94,73	3.577,95	0,73	84,13
102203	SINAPI	PINTURA VERNIZ (INCOLOR) ALQUÍDICO EM MADEIRA, USO INTERNO E EXTERNO, 1 DEMÃO. AF_01/2021	m²	235,66	14,13	3.329,87	0,68	84,81
96536	SINAPI	FABRICAÇÃO, MONTAGEM E DESMONTAGEM DE FÓRMA PARA VIGA BALDRAME, EM MADEIRA SERRADA, E=25 MM, 4 UTILIZAÇÕES. AF_01/2024	m²	32,02	95,42	3.055,34	0,63	85,44
91926	SINAPI	CAPO DE COBRE FLEXÍVEL ISOLADO, 2,5 MM, ANTI-CHAMA 450/750 V, PARA CIRCUITOS TERMINAIS - FORNECIMENTO E INSTALAÇÃO. AF_03/2023	M	542,32	5,48	2.971,91	0,61	86,05
100759	SINAPI	PINTURA COM TINTA ALQUÍDICA DE ACABAMENTO (ESMALTE SINTÉTICO ACETINADO) APLICADA A ROLO OU PINCEL SOBRE SUPERFÍCIES METÁLICAS (EXCETO PERFIL) EXECUTADO EM OBRA (02 DEMÃOS). AF_01/2020	m²	45,56	64,60	2.943,17	0,60	86,05
94229	SINAPI	CALHA EM CHAPA DE AÇO GALVANIZADO NÚMERO 24, DESENVOLVIMENTO DE 100 CM, INCLUSO TRANSPORTE VERTICAL. AF_07/2019	M	15,15	193,66	2.933,94	0,60	87,25
92762	SINAPI	ARMAÇÃO DE PILAR OU VIGA DE ESTRUTURA CONVENCIONAL DE CONCRETO ARMADO UTILIZANDO AÇO CA-50 DE 19,0 MM - MONTAGEM. AF_06/2022	KG	198,08	14,11	2.794,90	0,57	87,83
96545	SINAPI	ARMAÇÃO DE BLOCO UTILIZANDO AÇO CA-50 DE 8 MM - MONTAGEM. AF_01/2024	KG	128,08	20,67	2.647,41	0,54	88,37
102257	SINAPI	DIVISÓRIA SANITÁRIA, TIPO CABINE, EM PAINEL DE GRANILITE, ESP = 3CM, ASSENTADO COM ARGAMASSA COLANTE AC III-E, EXCLUSIVE FERRAGENS. AF_01/2021	m²	5,52	460,65	2.542,78	0,52	88,89
87878	SINAPI	CHAPISCO APLICADO EM ALVENARIAS E ESTRUTURAS DE CONCRETO INTERNAS, COM COLHER DE PEDREIRO. ARGAMASSA TRAÇO 1:3 COM PREPARO MANUAL. AF_10/2022	m²	387,48	6,43	2.491,49	0,51	89,40
100853	SINAPI	TORNEIRA CROMADA DE MESA PARA LAVATORIO, TIPO MONOCOMANDO. AF_01/2020	UN	4,0	616,98	2.467,92	0,51	89,90
103335	SINAPI	ALVENARIA DE VEDAÇÃO DE BLOCOS CERÂMICOS FURADOS NA HORIZONTAL DE 140X19 CM (ESPESSURA 14 CM, BLOCO DEITADO) E ARGAMASSA DE ASSENTAMENTO COM PREPARO MANUAL. AF_12/2021	m²	11,64	193,91	2.257,11	0,46	90,37
95471	SINAPI	VASO SANITARIO SFONADO CONVENCIONAL PARA PCD SEM FURO FRONTAL COM LOUÇA BRANCA SEM ASSENTO - FORNECIMENTO E INSTALAÇÃO. AF_01/2020	UN	2,0	1.101,37	2.202,74	0,45	90,82

MATÕES DO NORTE / MA
 PROC. 1908012024
 PLS
 RUB. 3000

[Handwritten signature]

7725	ORSE	REMOÇÃO DE PINTURA LÁTEX (RASPAGEM E/OU LIXAMENTO E/OU ESCOVAÇÃO)	DEMOLIÇÕES / REMOÇÕES	m²	245,79	8,67	2.130,99	0,44	91,25
91834	SINAPI	ELETRODUTO FLEXÍVEL CORRUGADO, PVC, DN 25 MM (3/4"), PARA CIRCUITOS TERMINAIS, INSTALADO EM FORRO - FORNECIMENTO E INSTALAÇÃO. AF_03/2023_PA	INEL - INSTALAÇÃO ELÉTRICA/ELÉTRIFICACÃO E ILUMINAÇÃO EXTERNA	M	85,0	24,43	2.076,55	0,43	91,68
91928	SINAPI	CABO DE COBRE FLEXÍVEL ISOLADO, 4 MM², ANTI-CHAMA 450/750 V, PARA CIRCUITOS TERMINAIS - FORNECIMENTO E INSTALAÇÃO. AF_03/2023	INEL - INSTALAÇÃO ELÉTRICA/ELÉTRIFICACÃO E ILUMINAÇÃO EXTERNA	M	234,1	8,45	1.978,14	0,41	92,09
18	ORSE	DEMOLIÇÃO DE PISO CERÂMICO OU LADRILHO	DEMOLIÇÕES / REMOÇÕES	m²	111,95	17,12	1.916,58	0,39	92,48
100954	SINAPI	BARRA DE APOIO EM "L", EM AÇO INOX POLIDO 80 X 80 CM, FIXADA NA PAREDE - FORNECIMENTO E INSTALAÇÃO. AF_01/2020	INHI - INSTALAÇÕES HIDROSANITÁRIAS	UN	2,0	928,82	1.857,64	0,38	92,86
100963	SINAPI	BARRA DE APOIO EM "L", EM AÇO INOX POLIDO 70 X 70 CM, FIXADA NA PAREDE - FORNECIMENTO E INSTALAÇÃO. AF_01/2020	INHI - INSTALAÇÕES HIDROSANITÁRIAS	UN	2,0	842,95	1.685,90	0,35	93,20
9537	SINAPI	LIMPEZA FINAL DA OBRA	SEDI - SERVIÇOS DIVERSOS	m²	294,87	5,15	1.518,58	0,31	93,51
103689	SINAPI	FORNECIMENTO E INSTALAÇÃO DE PLACA DE OBRA COM CHAPA GALVANIZADA E ESTRUTURA DE MADEIRA. AF_03/2022_PS	PAVI - PAVIMENTAÇÃO	m²	3,75	395,60	1.483,50	0,30	93,82
103699	SINAPI	CONCRETAGEM DE PILARES, FCK = 25 MPA, COM USO DE BALDES - LANÇAMENTO, ADENSAMENTO E ACABAMENTO. AF_02/2022	FUES - FUNDAÇÕES E ESTRUTURAS	m³	1,06	1.315,27	1.420,49	0,29	94,11
91996	SINAPI	TOMADA MÉDIA DE EMBUTIR (1 MÓDULO), 2P+T 10 A, INCLUINDO SUPORTE E PLACA - FORNECIMENTO E INSTALAÇÃO. AF_03/2023	INEL - INSTALAÇÃO ELÉTRICA/ELÉTRIFICACÃO E ILUMINAÇÃO EXTERNA	UN	28,0	49,62	1.389,36	0,28	94,39
C4530	SEINFRA	DISJUNTOR DIFERENCIAL DR-16A - 40A, 30MA	BASES, CHAVES E DISJUNTORES	UN	6,0	203,70	1.222,20	0,25	94,64
102491	SINAPI	PINTURA DE PISO COM TINTA ACRÍLICA, APLICAÇÃO MANUAL, 2 DEMÃOS, INCLUSO FUNDO PREPARADOR. AF_05/2021	PINT - PINTURAS	m²	37,77	29,03	1.096,46	0,22	94,87
97903	SINAPI	CAIXA ENTERRADA HIDRÁULICA RETANGULAR EM ALVENARIA COM TUBOS CERÂMICOS MACIÇOS, DIMENSÕES INTERNAS: 0,8X0,8X0,6 M PARA REDE DE ESGOTO. AF_12/2020	INHI - INSTALAÇÕES HIDROSANITÁRIAS	UN	1,0	1.054,60	1.054,60	0,22	95,09
92565	SINAPI	FABRICAÇÃO E INSTALAÇÃO DE ESTRUTURA PONTEADA DE MADEIRA NÃO APARELHADA PARA TELHADOS COM ATÉ 2 ÁGUAS E PARA TELHA CERÂMICA OU DE CONCRETO, INCLUSO TRANSPORTE VERTICAL. AF_12/2015	COBE - COBERTURA	m²	19,97	51,17	1.021,86	0,21	95,29

MATÉRIAS DO NORTE / SIA
PRDC. 1900002/2024
FLS. 303
RUB. 2

[Assinatura]

86872	SINAPI	TANQUE DE LOUÇA BRANCA COM COLUMA, 30L OU EQUIVALENTE - FORNECIMENTO E INSTALAÇÃO. AF_01/2020	INHI - INSTALAÇÕES HIDROS SANITÁRIAS	UN	1,0	1.018,61	1.018,61	1.018,61	0,21	95,50
1908	ORSE	REBOCO OU EMBOÇO EXTERNO, DE PAREDE, COM ARGAMASSA TRAÇO T5 - 1:2:8 (CIMENTO / CAL / AREIA), ESPESSURA 2,0 CM	ARGAMASSAS	m²	23,28	43,31	1.008,25	1.008,25	0,21	95,71
C4562	SEINFRA	DISPOSITIVO DE PROTEÇÃO CONTRA SURTOS DE TENSÃO - DPSS - 40 KA/440V	OUTROS ELEMENTOS	UN	6,0	167,28	1.003,68	1.003,68	0,21	95,92
95470	SINAPI	VASO SANITARIO SIFONADO CONVENCIONAL COM LOUÇA BRANCA, INCLUSO CONJUNTO DE LIGAÇÃO PARA BACA SANITÁRIA AJUSTÁVEL - FORNECIMENTO E INSTALAÇÃO. AF_01/2020	INHI - INSTALAÇÕES HIDROS SANITÁRIAS	UN	2,0	431,45	862,90	862,90	0,18	96,09
98105	SINAPI	CAIXA DE GORDURA DUPLA (CAPACIDADE: 126 L), RETANGULAR, EM ALVENARIA COM TUILOS CERÂMICOS MACHOS, DIMENSÕES INTERNAS = 0,4X0,7 M, ALTURA INTERNA = 0,8 M. AF_12/2020	INHI - INSTALAÇÕES HIDROS SANITÁRIAS	UN	1,0	861,53	861,53	861,53	0,18	96,27
86904	SINAPI	LAVATÓRIO LOUÇA BRANCA SUSPENSO, 29,5 X 39CM OU EQUIVALENTE, PADRÃO POPULAR - FORNECIMENTO E INSTALAÇÃO. AF_01/2020	INHI - INSTALAÇÕES HIDROS SANITÁRIAS	UN	4,0	205,62	822,48	822,48	0,17	96,44
10759	ORSE	BANCADA EM GRANITO CINZA ANDORINHA, E=2CM	CONVERSÃO INFOWORCA	m²	1,06	699,97	734,96	734,96	0,15	96,59
86936	SINAPI	CUBA DE EMBUTIR DE AÇO INOXIDÁVEL MÉDIA, INCLUSO VÁLVULA TIPO AMERICANA E SIFÃO TIPO GARRAFA EM METAL CROMADO - FORNECIMENTO E INSTALAÇÃO. AF_01/2020	INHI - INSTALAÇÕES HIDROS SANITÁRIAS	UN	1,0	716,56	716,56	716,56	0,15	96,73
91836	SINAPI	ELETRODUTO FLEXÍVEL CORRUGADO, PVC, DN 32 MM (1"), PARA CIRCUITOS TERMINAIS, INSTALADO EM FORRO - FORNECIMENTO E INSTALAÇÃO. AF_03/2023_PA	INEL - INSTALAÇÃO ELÉTRICA/ELETRIFICAÇÃO E ILUMINAÇÃO EXTERNA	M	25,0	28,00	700,00	700,00	0,14	96,88
94570	SINAPI	JANELA DE ALUMÍNIO DE CORRER COM 2 FOLHAS PARA VIDROS, COM VIDROS, BATENTE, ACABAMENTO COM ACETATO OU BRILHANTE E FERRAGENS, EXCLUSIVE ALIZAR E CONTRAMARCO, FORNECIMENTO E INSTALAÇÃO. AF_12/2019	ESCOV - ESQUADRIAS/FERRAGENS/VIDROS	m²	1,5	457,37	686,05	686,05	0,14	97,02
101879	SINAPI	QUADRO DE DISTRIBUIÇÃO DE ENERGIA EM CHAPA DE AÇO GALVANIZADO, DE EMBUTIR, COM BARRAMENTO TRIFÁSICO, PARA 24 DISJUNTORES DIN 100A - FORNECIMENTO E INSTALAÇÃO. AF_10/2020	INEL - INSTALAÇÃO ELÉTRICA/ELETRIFICAÇÃO E ILUMINAÇÃO EXTERNA	UN	1,0	663,36	663,36	663,36	0,14	97,15
92779	SINAPI	ARMAÇÃO DE PILAR OU VIGA DE UMA ESTRUTURA CONVENCIONAL DE CONCRETO ARMADO EM UMA EDIFICAÇÃO TERREA OU SOBRADO UTILIZANDO AÇO CA-50 DE 12,5 MM - MONTAGEM. AF_12/2015	FUES - FUNDAÇÕES E ESTRUTURAS	KG	45,5	13,71	623,80	623,80	0,13	97,28
95546	SINAPI	KIT DE ACESSÓRIOS PARA BANHEIRO EM METAL CROMADO, 5 PEÇAS, INCLUSO FIXAÇÃO. AF_01/2020	INHI - INSTALAÇÕES HIDROS SANITÁRIAS	UN	2,0	309,06	618,12	618,12	0,13	97,41
96523	SINAPI	ESCAVAÇÃO MANUAL PARA BLOCO DE COROAMENTO OU SAPATA (INCLUINDO ESCAVAÇÃO PARA COLOCAÇÃO DE FÓRMAS). AF_01/2024	MOVT - MOVIMENTO DE TERRA	m³	4,84	127,13	615,30	615,30	0,13	97,54

MATOES DO NORTE / MA
 PROC. 190802/2024
 FL. 4
 RUB. 1700

[Handwritten signature]

1776	ORSE	PRATELEIRA EM COMPENSADO, REVESTIDA COM FÓRMICA	m²	1,05	564,65	592,88	0,12	97,66
97585	SINAPI	LUMINÁRIA TIPO CALHA, DE SOBREPOR, COM 2 LÂMPADAS TUBULARES FLUORESCENTES DE 18 W, COM REATOR DE PARTIDA RÁPIDA - FORNECIMENTO E INSTALAÇÃO. AF_02/2020	UN	4,0	146,90	587,60	0,12	97,76
96689	SINAPI	SOLEIRA EM GRANITO, LARGURA 15 CM, ESPESSURA 2,0 CM. AF_09/2020	M	3,6	154,37	555,73	0,11	97,89
89711	SINAPI	TUBO PVC, SERIE NORMAL, ESGOTO PREDIAL, DN 40 MM, FORNECIDO E INSTALADO EM RAMAL DE DESCARGA OU RAMAL DE ESGOTO SANITÁRIO. AF_06/2022	M	20,0	26,60	532,00	0,11	98,00
4953	ORSE	IMPERMEABILIZAÇÃO DE ALICERCE E VIGA BALDRAME COM 2 DEMÃOS DE TINTA ASFALTICA TIPO NEUTROL DA VEDACIT OU SIMILAR, EXCETO ARGAMASSA IMPERMEABILIZAÇÃO	m²	15,4	33,45	515,13	0,11	98,11
94500	SINAPI	JANELA DE ALUMÍNIO TIPO MAXIM-AR, COM VIDROS, BATENTE E FERRAGENS, EXCLUSIVE ALZAR, ACABAMENTO E CONTRAMARCO, FORNECIMENTO E INSTALAÇÃO. AF_12/2019	m²	0,5	886,75	443,37	0,09	98,20
96527	SINAPI	ESCAVAÇÃO MANUAL PARA VIGA BALDRAME OU SAPATA CORRIDA (INCLUINDO ESCAVAÇÃO PARA COLOCAÇÃO DE FORMAS). AF_01/2024	m³	3,15	139,96	440,87	0,09	98,29
91537	SINAPI	CAIXA OCTOGONAL 3" X 3", PVC, INSTALADA EM LAJE - FORNECIMENTO E INSTALAÇÃO. AF_03/2023	UN	19,0	22,46	426,74	0,09	98,37
91997	SINAPI	TOMADA MÉDIA DE EMBUTIR (1 MÓDULO), 2P+T 20 A, INCLUINDO SUPORTE E PLACA - FORNECIMENTO E INSTALAÇÃO. AF_03/2023	UN	8,0	52,98	423,84	0,09	98,46
22	ORSE	DEMOLIÇÃO DE REVESTIMENTO CERÂMICO OU AZULEJO	m²	17,11	24,52	419,53	0,09	98,55
97661	SINAPI	REMOÇÃO DE CABOS ELÉTRICOS, COM SEÇÃO DE 10 MM², FORMA MANUAL, SEM REAPROVEITAMENTO. AF_09/2023	M	400,0	0,97	388,00	0,08	98,63
91967	SINAPI	INTERRUPTOR SIMPLES (3 MÓDULOS), 10A/250V, INCLUINDO SUPORTE E PLACA - FORNECIMENTO E INSTALAÇÃO. AF_03/2023	UN	4,0	86,97	347,88	0,08	98,70
89690	SINAPI	JUNÇÃO SIMPLES, PVC, SERIE R, ÁGUA PLUVIAL, DN 100 X 100 MM, JUNTA ELÁSTICA, FORNECIDO E INSTALADO EM CONDUTORES VERTICAIS DE ÁGUAS PLUVIAIS. AF_06/2022	UN	3,0	102,32	306,96	0,08	98,76
89401	SINAPI	TUBO, PVC, SOLDÁVEL, DN 20MM, INSTALADO EM RAMAL DE DISTRIBUIÇÃO DE ÁGUA - FORNECIMENTO E INSTALAÇÃO. AF_06/2022	M	22,0	13,82	304,04	0,06	98,82

MATÉRIAS DO NORTE / MA
 PROC. 1908-2024
 FLS. 3018
 RUB. 1000

[Handwritten signature]

016510	SBC	A R T TABELA A DO CREA ACIMA DE R\$15.000,00	UN	1,0	292,42	292,42	0,06	98,88
102219	SINAPI	PINTURA TINTA DE ACABAMENTO (PIGMENTADA) ESMALTE SINTÉTICO ACETINADO EM MADEIRA, 2 DEMÃOS. AF_01/2021	m²	12,96	21,27	275,65	0,06	98,84
89448	SINAPI	TUBO, PVC, SOLDÁVEL, DN 40MM, INSTALADO EM PRUMADA DE ÁGUA - FORNECIMENTO E INSTALAÇÃO. AF_06/2022	M	13,0	20,36	264,68	0,05	98,99
94075	SINAPI	CONCRETO FCK = 15MPA, TRAÇO 1.3.4.3.5 (EM MASSA SECA DE CIMENTO/ AREIA MÉDIA BRITA 1) - PREPARO MANUAL. AF_05/2021	m³	0,42	627,98	263,75	0,05	99,05
87904	SINAPI	CHAPISCO APLICADO EM ALVENARIA (COM PRESENÇA DE VÃOS) E ESTRUTURAS DE CONCRETO DE FACHADA, COM COLHER DE PEDREIRO, ARGAMASSA TRAÇO 1:3 COM PREPARO MANUAL. AF_10/2022	m²	23,28	11,20	260,73	0,05	99,10
92002	SINAPI	TOMADA MÉDIA DE EMBUTIR (2 MÓDULOS), 2P+T 10 A, SEM SUPORTE E SEM PLACA - FORNECIMENTO E INSTALAÇÃO. AF_03/2023	UN	4,0	63,66	254,64	0,05	99,15
91953	SINAPI	INTERRUPTOR SIMPLES (1 MÓDULO), 10A/250V, INCLUINDO SUPORTE E PLACA - FORNECIMENTO E INSTALAÇÃO. AF_03/2023	UN	6,0	42,26	253,56	0,05	99,20
96617	SINAPI	LASTRO DE CONCRETO MAGRO, APLICADO EM BLOCOS DE COROAMENTO OU SAPATAS, ESPESSURA DE 3 CM. AF_01/2024	m²	10,24	24,75	253,44	0,05	99,26
89714	SINAPI	TUBO PVC, SERIE NORMAL, ESGOTO PREDIAL, DN 100 MM, FORNECIDO E INSTALADO EM RAMAL DE DESCARGA OU RAMAL DE ESGOTO SANITÁRIO. AF_08/2022	M	5,0	46,15	230,75	0,05	99,30
91955	SINAPI	INTERRUPTOR PARALELO (1 MÓDULO), 10A/250V, INCLUINDO SUPORTE E PLACA - FORNECIMENTO E INSTALAÇÃO. AF_03/2023	UN	4,0	51,37	205,46	0,04	99,35
6	ORSE	DEMOLIÇÃO DE ALVENARIA DE BLOCO CERÂMICO E=0,06M - REVESTIDA	m³	5,57	36,83	205,14	0,04	99,39
100849	SINAPI	ASSENTO SANITÁRIO CONVENCIONAL - FORNECIMENTO E INSTALACAO. AF_01/2020	UN	4,0	48,11	192,44	0,04	99,43
97644	SINAPI	REMOÇÃO DE PORTAS, DE FORMA MANUAL, SEM REAPROVEITAMENTO. AF_09/2023	m²	14,7	13,00	191,10	0,04	99,47
89712	SINAPI	TUBO PVC, SERIE NORMAL, ESGOTO PREDIAL, DN 50 MM, FORNECIDO E INSTALADO EM RAMAL DE DESCARGA OU RAMAL DE ESGOTO SANITÁRIO. AF_08/2022	M	5,0	33,13	165,65	0,03	99,50

MAT. DO NORTE / MA
 PROC. 19.038.00-2/2024
 FLS 326
 RUB. 1

[Handwritten signature]

89678	SINAPI	TUBO PVC, SÉRIE R, ÁGUA PLUVIAL, DN 100 MM, FORNECIDO E INSTALADO EM CONDUTORES VERTICAIS DE ÁGUAS PLUVIAIS. AF_06/2022	INH - INSTALAÇÕES HIDROS SANITÁRIAS	M	4,0	36,71	146,84	0,03	99,53
89415	SINAPI	APLICAÇÃO MANUAL DE FUNDO SELADOR ACRÍLICO EM PAREDES EXTERNAS DE CASAS. AF_03/2024	PINT - PINTURAS	m²	23,26	6,13	142,70	0,03	99,56
93663	SINAPI	DISJUNTOR BIPOLAR TIPO DIN, CORRENTE NOMINAL DE 25A - FORNECIMENTO E INSTALAÇÃO. AF_10/2020	INEL - INSTALAÇÃO ELÉTRICA/ILUMINAÇÃO E ILUMINAÇÃO EXTERNA	UN	2,0	70,25	140,50	0,03	99,59
95695	SINAPI	CURVA 90 GRAUS, PVC, SÉRIE R, ÁGUA PLUVIAL, DN 100 MM, JUNTA ELÁSTICA, FORNECIDO E INSTALADO EM CONDUTORES VERTICAIS DE ÁGUAS PLUVIAIS. AF_06/2022	INH - INSTALAÇÕES HIDROS SANITÁRIAS	UN	2,0	69,47	138,94	0,03	99,62
86680	SINAPI	VÁLVULA EM PLÁSTICO CROMADO TIPO AMERICANA 3.1/2" X 1.1/2" SEM ADAPTADOR PARA PIA - FORNECIMENTO E INSTALAÇÃO. AF_01/2020	INH - INSTALAÇÕES HIDROS SANITÁRIAS	UN	4,0	32,80	131,20	0,03	99,64
89726	SINAPI	TUBO PVC, SÉRIE NORMAL, ESGOTO PREDIAL, DN 50 MM, FORNECIDO E INSTALADO EM PRUMADA DE ESGOTO SANITÁRIO OU VENTILAÇÃO. AF_06/2022	INH - INSTALAÇÕES HIDROS SANITÁRIAS	M	8,0	15,11	120,88	0,02	99,67
89623	SINAPI	TE, PVC, SOLDÁVEL, DN 40MM, INSTALADO EM PRUMADA DE ÁGUA - FORNECIMENTO E INSTALAÇÃO. AF_06/2022	INH - INSTALAÇÕES HIDROS SANITÁRIAS	UN	5,0	23,32	116,60	0,02	99,69
89724	SINAPI	JOELHO 90 GRAUS, PVC, SÉRIE NORMAL, ESGOTO PREDIAL, DN 40 MM, JUNTA SOLDÁVEL, FORNECIDO E INSTALADO EM RAMAL DE DESCARGA OU RAMAL DE ESGOTO SANITÁRIO. AF_06/2022	INH - INSTALAÇÕES HIDROS SANITÁRIAS	UN	9,0	12,25	110,25	0,02	99,72
89446	SINAPI	TUBO, PVC, SOLDÁVEL, DN 25MM, INSTALADO EM PRUMADA DE ÁGUA - FORNECIMENTO E INSTALAÇÃO. AF_06/2022	INH - INSTALAÇÕES HIDROS SANITÁRIAS	M	16,0	6,73	107,68	0,02	99,74
100550	SINAPI	CAIXA DE PASSAGEM PARA TELEFONE 15X15X10CM (SOBREPOR), FORNECIMENTO E INSTALAÇÃO. AF_11/2019	INES - INSTALAÇÕES ESPECIAIS	UN	2,0	50,11	100,22	0,02	99,76
89497	SINAPI	JOELHO 90 GRAUS, PVC, SOLDÁVEL, DN 40MM, INSTALADO EM PRUMADA DE ÁGUA - FORNECIMENTO E INSTALAÇÃO. AF_06/2022	INH - INSTALAÇÕES HIDROS SANITÁRIAS	UN	6,0	15,98	99,88	0,02	99,78
89362	SINAPI	JOELHO 90 GRAUS, PVC, SOLDÁVEL, DN 25MM, INSTALADO EM RAMAL OU SUB-RAMAL DE ÁGUA - FORNECIMENTO E INSTALAÇÃO. AF_06/2022	INH - INSTALAÇÕES HIDROS SANITÁRIAS	UN	8,0	11,90	95,20	0,02	99,80
93653	SINAPI	DISJUNTOR MONOPOLAR TIPO DIN, CORRENTE NOMINAL DE 10A - FORNECIMENTO E INSTALAÇÃO. AF_10/2020	INEL - INSTALAÇÃO ELÉTRICA/ILUMINAÇÃO E ILUMINAÇÃO EXTERNA	UN	6,0	13,78	82,68	0,02	99,81
C3084	SEINFRA	EXECUÇÃO DE PINGADERAS	RECUPERAÇÃO ESTRUTURAL	M	4,3	16,87	72,54	0,01	99,83

MATÕES DO NORTE / MA
 PROC. 1903002/2024
 PLS 3007

[Handwritten signature]

89782	SINAPI	TE, PVC, SERIE NORMAL, ESGOTO PREDIAL, DN 40 X 40 MM, JUNTA SOLDÁVEL, FORNECIDO E INSTALADO EM RAMAL DE DESCARGA OU RAMAL DE ESGOTO SANITÁRIO. AF_06/2022	INHI - INSTALAÇÕES HIDROS SANITÁRIAS	UN	4,0	17,57	70,28	0,01	99,84
89358	SINAPI	JOELHO 90 GRAUS, PVC, SOLDÁVEL, DN 20MM, INSTALADO EM RAMAL OU SUB-RAMAL DE ÁGUA - FORNECIMENTO E INSTALAÇÃO. AF_06/2022	INHI - INSTALAÇÕES HIDROS SANITÁRIAS	UN	7,0	10,03	70,21	0,01	99,86
89744	SINAPI	JOELHO 90 GRAUS, PVC, SERIE NORMAL, ESGOTO PREDIAL, DN 100 MM, JUNTA ELÁSTICA, FORNECIDO E INSTALADO EM RAMAL DE DESCARGA OU RAMAL DE ESGOTO SANITÁRIO. AF_08/2022	INHI - INSTALAÇÕES HIDROS SANITÁRIAS	UN	2,0	33,16	66,32	0,01	99,87
86885	SINAPI	ENGATE FLEXÍVEL EM PLÁSTICO BRANCO, 1/2" X 40CM - FORNECIMENTO E INSTALAÇÃO. AF_01/2020	INHI - INSTALAÇÕES HIDROS SANITÁRIAS	UN	4,0	15,50	62,00	0,01	99,88
86883	SINAPI	SIFÃO DO TIPO FLEXÍVEL EM PVC 1 X 1.1/2 - FORNECIMENTO E INSTALAÇÃO. AF_01/2020	INHI - INSTALAÇÕES HIDROS SANITÁRIAS	UN	4,0	15,17	60,68	0,01	99,90
91943	SINAPI	CAIXA RETANGULAR 4" X 4" MÉDIA (1,30 M DO PISO), PVC, INSTALADA EM PAREDE - FORNECIMENTO E INSTALAÇÃO. AF_03/2023	INEL - INSTALAÇÃO ELÉTRICA-VELETRIFICAÇÃO E ILUMINAÇÃO EXTERNA	UN	2,0	29,77	59,54	0,01	99,91
93654	SINAPI	DISJUNTOR MONOPOLAR TIPO DIN, CORRENTE NOMINAL DE 16A - FORNECIMENTO E INSTALAÇÃO. AF_10/2020	INEL - INSTALAÇÃO ELÉTRICA-VELETRIFICAÇÃO E ILUMINAÇÃO EXTERNA	UN	4,0	14,63	58,52	0,01	99,92
89482	SINAPI	CAIXA SIFONADA, PVC, DN 100 X 100 X 50 MM, FORNECIDA E INSTALADA EM RAMAIS DE ENCAMINHAMENTO DE ÁGUA PLUVIAL. AF_06/2022	INHI - INSTALAÇÕES HIDROS SANITÁRIAS	UN	1,0	51,51	51,51	0,01	99,93
89726	SINAPI	JOELHO 45 GRAUS, PVC, SERIE NORMAL, ESGOTO PREDIAL, DN 40 MM, JUNTA SOLDÁVEL, FORNECIDO E INSTALADO EM RAMAL DE DESCARGA OU RAMAL DE ESGOTO SANITÁRIO. AF_06/2022	INHI - INSTALAÇÕES HIDROS SANITÁRIAS	UN	4,0	12,50	50,00	0,01	99,94
89710	SINAPI	RALO SECO, PVC, DN 100 X 40 MM, JUNTA SOLDÁVEL, FORNECIDO E INSTALADO EM RAMAL DE DESCARGA OU EM RAMAL DE ESGOTO SANITÁRIO. AF_06/2022	INHI - INSTALAÇÕES HIDROS SANITÁRIAS	UN	2,0	24,43	48,86	0,01	99,95
89617	SINAPI	TE, PVC, SOLDÁVEL, DN 25MM, INSTALADO EM PRIMADA DE ÁGUA - FORNECIMENTO E INSTALAÇÃO. AF_06/2022	INHI - INSTALAÇÕES HIDROS SANITÁRIAS	UN	5,0	9,17	45,85	0,01	99,96
89746	SINAPI	JOELHO 45 GRAUS, PVC, SERIE NORMAL, ESGOTO PREDIAL, DN 100 MM, JUNTA ELÁSTICA, FORNECIDO E INSTALADO EM RAMAL DE DESCARGA OU RAMAL DE ESGOTO SANITÁRIO. AF_08/2022	INHI - INSTALAÇÕES HIDROS SANITÁRIAS	UN	1,0	34,06	34,06	0,01	99,97
97665	SINAPI	REMOÇÃO DE LUMINÁRIAS, DE FORMA MANUAL, SEM REAPROVEITAMENTO. AF_09/2023	SERP - SERVIÇOS PRELIMINARES	UN	13,0	2,47	32,11	0,01	99,97
89438	SINAPI	TE, PVC, SOLDÁVEL, DN 20MM, INSTALADO EM RAMAL DE DISTRIBUIÇÃO DE ÁGUA - FORNECIMENTO E INSTALAÇÃO. AF_06/2022	INHI - INSTALAÇÕES HIDROS SANITÁRIAS	UN	2,0	12,66	25,32	0,01	99,98

MATÉRIAS DO NOME / MATERIAL
 PROC. 19078/2024
 FL. 307
 RUB. 2024

[Handwritten signature]

7215	ORSE	REMOÇÃO DE METAIS SANITÁRIOS (TORNEIRA, REGISTROS, CHUVEIROS, ETC.)	DEMOLIÇÕES / REMOÇÕES	un	1,0	24,56	24,56	0,01	99,98
89485	SINAPI	JOELHO 45 GRAUS, PVC, SOLDÁVEL, DN 25MM, INSTALADO EM PRUMADA DE ÁGUA - FORNECIMENTO E INSTALAÇÃO. AF_06/2022	INHÍ - INSTALAÇÕES HIDROSANITÁRIAS	UN	3,0	7,50	22,50	0,00	99,99
2096	ORSE	REMOÇÃO DE VASO SANITÁRIO	LOUÇAS E METAIS SANITÁRIOS	un	1,0	15,75	15,75	0,00	99,99
3282	ORSE	REMOÇÃO DE LAVATÓRIO	CONVERSÃO INFOWORCA	un	1,0	15,75	15,75	0,00	100,00
90995	SINAPI	REATERRO MANUAL APILOADO COM SOQUETE. AF_10/2017	MOVT - MOVIMENTO DE TERRA	m³	0,21	70,51	14,80	0,00	100,00
97660	SINAPI	REMOÇÃO DE INTERRUPTORES/TOMADAS ELÉTRICAS, DE FORMA MANUAL, SEM REAPROVEITAMENTO. AF_09/2023	SERP - SERVIÇOS PRELIMINARES	UN	7,0	0,91	6,37	0,00	100,00

Total sem BDI
390.522,22
Total do BDI
97.603,43
Total Geral
488.125,65

Total sem BDI
390.522,22
Total do BDI
97.603,43
Total Geral
488.125,65

WELANE PATRICIA
Assinado de forma digital
NUNES DO por WELANE PATRICIA
NASCIMENTO:00065948 NUNES DO
246 NASCIMENTO:00065948246

Welane Patricia Nunes do Nascimento
Engenheira Civil
CREA-MA N° 111583494-0

MATÕES DO NORTE / MA
PROC. 1908002/2024
FLS. 389
RUB.



Bancos

SINAPI - 06/2024 - Maranhão
SBC - 07/2024 - Maranhão
ORSE - 05/2024 - Sergipe
SEINFRA - 028 - Ceará

B.D.I.

25,0%

Encargos Sociais

Não Desonerado:
Horista: 112,68%
Mensalista: 69,90%

OBRA: REFORMA E AMPLIAÇÃO DA CRECHE MUNICIPAL MAXIMIANO FERNANDES

Composições Analíticas com Preço Unitário - Composições Principais

3.1	Código Banco	Descrição	Tipo	Und	Quant.	Valor Unit	Total
Composição	CPU - 003	Próprio	ADMINISTRAÇÃO DA OBRA				
Composição Auxiliar	90776	SINAPI	ENCARREGADO GERAL COM ENCARGOS COMPLEMENTARES	MES	1,00000000	3.164,12	3.164,12
Composição Auxiliar	90777	SINAPI	ENGENHEIRO CIVIL DE OBRA JUNIOR COM ENCARGOS COMPLEMENTARES	H	22,00000000	34,66	762,52
				H	20,00000000	120,08	2.401,60
			MO sem LS =>	LS =>	1.622,66	MO com LS =>	3.062,72
			Valor do BDI =>		791,03	Valor com BDI =>	3.955,15

WELANE PATRICIA NUNES DO NASCIMENTO:00065948246
Assinado de forma digital por WELANE PATRICIA NUNES DO NASCIMENTO:00065948246

Welane Patricia Nunes do Nascimento
Engenheira Civil
CREA-MA N° 111583494-0

Total sem BDI
Total do BDI
Total Geral

390.522,22
97.603,43
488.125,65

MATÕES DO NORTE / MA
PROC. 1908002/2024
FLS. 391
RUB. P

Apêndice 10 – Encargos Sociais – Maranhão

MARANHÃO VIGÊNCIA A PARTIR DE 12/2023

ENCARGOS SOCIAIS SOBRE A MÃO DE OBRA					
CÓDIGO	DESCRIÇÃO	COM DESONERAÇÃO		SEM DESONERAÇÃO	
		HORISTA %	MENSALISTA %	HORISTA %	MENSALISTA %
GRUPO A					
A1	INSS	0,00%	0,00%	20,00%	20,00%
A2	SESI	1,50%	1,50%	1,50%	1,50%
A3	SENAI	1,00%	1,00%	1,00%	1,00%
A4	INCRA	0,20%	0,20%	0,20%	0,20%
A5	SEBRAE	0,60%	0,60%	0,60%	0,60%
A6	Salário Educação	2,50%	2,50%	2,50%	2,50%
A7	Seguro Contra Acidentes de Trabalho	3,00%	3,00%	3,00%	3,00%
A8	FGTS	8,00%	8,00%	8,00%	8,00%
A9	SECONCI	0,00%	0,00%	0,00%	0,00%
A	Total	16,80%	16,80%	36,80%	36,80%
GRUPO B					
B1	Repouso Semanal Remunerado	17,89%	Não incide	17,89%	Não incide
B2	Feriados	3,95%	Não incide	3,95%	Não incide
B3	Auxílio - Enfermidade	0,85%	0,64%	0,85%	0,64%
B4	13º Salário	11,03%	8,33%	11,03%	8,33%
B5	Licença Paternidade	0,06%	0,04%	0,06%	0,04%
B6	Faltas Justificadas	0,74%	0,56%	0,74%	0,56%
B7	Dias de Chuvas	1,59%	Não incide	1,59%	Não incide
B8	Auxílio Acidente de Trabalho	0,10%	0,08%	0,10%	0,08%
B9	Férias Gozadas	12,18%	9,20%	12,18%	9,20%
B10	Salário Maternidade	0,04%	0,03%	0,04%	0,03%
B	Total	48,43%	18,88%	48,43%	18,88%
GRUPO C					
C1	Aviso Prévio Indenizado	4,58%	3,46%	4,58%	3,46%
C2	Aviso Prévio Trabalhado	0,11%	0,08%	0,11%	0,08%
C3	Férias Indenizadas	1,73%	1,31%	1,73%	1,31%
C4	Depósito Rescisão Sem Justa Causa	2,41%	1,82%	2,41%	1,82%
C5	Indenização Adicional	0,39%	0,29%	0,39%	0,29%
C	Total	9,22%	6,96%	9,22%	6,96%
GRUPO D					
D1	Reincidência de Grupo A sobre Grupo B	8,14%	3,17%	17,82%	6,95%
D2	Reincidência de Grupo A sobre Aviso Prévio Trabalhado e Reincidência do FGTS sobre Aviso Prévio Indenizado	0,38%	0,29%	0,41%	0,31%
D	Total	8,52%	3,46%	18,23%	7,26%
TOTAL (A+B+C+D)		82,97%	46,10%	112,68%	69,90%

Fonte: Informação Dias de Chuva – INMET



Anotação de Responsabilidade Técnica - ART
Lei nº 6.496, de 7 de dezembro de 1977

CREA-MA

ART OBRA / SERVIÇO
Nº MA20240802098

Conselho Regional de Engenharia e Agronomia do Estado do Maranhão

MATÕES DO NORTE INICIAL	
PROC.	1903 002/2024
FLS.	393
RUB.	CV

1. Responsável Técnico

WELANE PATRICIA NUNES DO NASCIMENTO
Título profissional: ENGENHEIRA CIVIL

RNP: 1115834940
Registro: 1115834940MA

2. Dados do Contrato

Contratante: MUNICIPIO DE MATOES DO NORTE
AVENIDA AV DR. ANTONIO SAMPAIO
Complemento: AV DR. ANTONIO SAMPAIO
Cidade: MATÕES DO NORTE

Bairro: CENTRO
UF: MA

CPF/CNPJ: 01.612.831/0001-87
Nº: 100
CEP: 65468000

Contrato: Não especificado

Celebrado em:

Valor: R\$ 3.000,00

Tipo de contratante: Pessoa Jurídica de Direito Público

Ação Institucional: Agricultura familiar

3. Dados da Obra/Serviço

AVENIDA AV DR. ANTONIO SAMPAIO
Complemento: AV DR. ANTONIO SAMPAIO
Cidade: MATÕES DO NORTE

Bairro: CENTRO
UF: MA

Nº: 100

CEP: 65468000

Data de Início: 01/07/2024

Previsão de término: 31/12/2025

Coordenadas Geográficas: -3.629292, -44.554830

Finalidade: SEM DEFINIÇÃO

Código: Não Especificado

Proprietário: MUNICIPIO DE MATOES DO NORTE

CPF/CNPJ: 01.612.831/0001-87

4. Atividade Técnica

14 - Elaboração

81 - Projeto Arquitetônico > CONSTRUÇÃO CIVIL > EDIFICAÇÕES > DE REFORMA DE EDIFICAÇÃO > #1.1.2.1 - DE ALVENARIA

Quantidade

Unidade

198,00

m²

35 - Elaboração de orçamento > CONSTRUÇÃO CIVIL > EDIFICAÇÕES > DE REFORMA DE EDIFICAÇÃO > #1.1.2.1 - DE ALVENARIA

198,00

m²

18 - Fiscalização

60 - Fiscalização de obra > CONSTRUÇÃO CIVIL > EDIFICAÇÕES > DE REFORMA DE EDIFICAÇÃO > #1.1.2.1 - DE ALVENARIA

Quantidade

Unidade

198,00

m²

Após a conclusão das atividades técnicas o profissional deve proceder a baixa desta ART

5. Observações

Art de Projeto, orçamento e Fiscalização - Reforma e Ampliação - Creche Municipal Maximiano Fernandes

6. Declarações

- Declaro que estou cumprindo as regras de acessibilidade previstas nas normas técnicas da ABNT, na legislação específica e no decreto n. 5296/2004.

- Cláusula Compromissória: Qualquer conflito ou litígio originado do presente contrato, bem como sua interpretação ou execução, será resolvido por arbitragem, de acordo com a Lei no. 9.307, de 23 de setembro de 1996, por meio do Centro de Mediação e Arbitragem - CMA vinculado ao Crea-MA, nos termos do respectivo regulamento de arbitragem que, expressamente, as partes declaram concordar.

7. Entidade de Classe

SEM INDICAÇÃO DE ENTIDADE DE CLASSE

WELANE PATRICIA NUNES Assinado de forma digital
DO por WELANE PATRICIA
NASCIMENTO:000659482 NUNES DO
46 NASCIMENTO:00065948246

8. Assinaturas

Declaro serem verdadeiras as informações acima

WELANE PATRICIA NUNES DO NASCIMENTO - CPF: 000.659.482-46
SOLIMAR ALVES DE Assinado de forma digital por
OLIVEIRA:11058994387 SOLIMAR ALVES DE
OLIVEIRA:11058994387
MUNICIPIO DE MATOES DO NORTE - CNPJ: 01.612.831/0001-87

9. Informações

* A ART é válida somente quando quitada, mediante apresentação do comprovante do pagamento ou conferência no site do Crea.

10. Valor

Valor da ART: R\$ 99,64 Registrada em: 25/07/2024 Valor pago: R\$ 99,64 Nosso Número: 8305690063

A autenticidade desta ART pode ser verificada em: <https://crea-ma.sitac.com.br/publico/>, com a chave: w0WCW
Impresso em: 07/08/2024 às 14:19:37 por: . tp: 45.182.136.205

www.crea-ma.org.br
Tel: (98) 2106-8300

atendimento@crea-ma.org.br
Fax: (98) 2106-8303

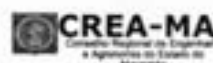

- LEGENDA**
- ▬ ALVENARIA ALVENARIA
 - ▬ REVESTIMENTO
 - ▬ ARMADURA
- QUANTIDADE DE MATERIAIS**
- 1. - 1000 LITROS DE CIMENTO PORTLAND
 - 2. - 10000 LITROS DE AREIA
 - 3. - 10000 LITROS DE AREIA
 - 4. - 10000 LITROS DE AREIA
 - 5. - 10000 LITROS DE AREIA
 - 6. - 10000 LITROS DE AREIA
 - 7. - 10000 LITROS DE AREIA
 - 8. - 10000 LITROS DE AREIA
 - 9. - 10000 LITROS DE AREIA
 - 10. - 10000 LITROS DE AREIA
 - 11. - 10000 LITROS DE AREIA
 - 12. - 10000 LITROS DE AREIA
 - 13. - 10000 LITROS DE AREIA
 - 14. - 10000 LITROS DE AREIA
 - 15. - 10000 LITROS DE AREIA
 - 16. - 10000 LITROS DE AREIA
 - 17. - 10000 LITROS DE AREIA
 - 18. - 10000 LITROS DE AREIA
 - 19. - 10000 LITROS DE AREIA
 - 20. - 10000 LITROS DE AREIA

QUANTIDADE DE ÁREAS

ÁREA	PERÍMETRO	ÁREA	PERÍMETRO	ÁREA
ÁREA DE COBERTURA	1000	1000	1000	1000
ÁREA DE PAREDE	1000	1000	1000	1000
ÁREA DE LAJE	1000	1000	1000	1000
ÁREA DE ESCALONARIA	1000	1000	1000	1000
ÁREA DE PLACAS	1000	1000	1000	1000
ÁREA DE PORTAS	1000	1000	1000	1000
ÁREA DE JANELAS	1000	1000	1000	1000
ÁREA DE TETO	1000	1000	1000	1000
ÁREA DE PISOS	1000	1000	1000	1000
ÁREA DE MÓVEIS	1000	1000	1000	1000
ÁREA DE OUTROS	1000	1000	1000	1000
ÁREA DE SERVIÇOS	1000	1000	1000	1000
ÁREA DE VESTIBULO	1000	1000	1000	1000
ÁREA DE SANITÁRIOS	1000	1000	1000	1000
ÁREA DE COZINHA	1000	1000	1000	1000
ÁREA DE SALAS	1000	1000	1000	1000
ÁREA DE QUARTOS	1000	1000	1000	1000
ÁREA DE BANHEIROS	1000	1000	1000	1000
ÁREA DE LOJA	1000	1000	1000	1000
ÁREA DE GARAGEM	1000	1000	1000	1000
ÁREA DE ESTACIONAMENTO	1000	1000	1000	1000
ÁREA DE PISCINA	1000	1000	1000	1000
ÁREA DE JARDIM	1000	1000	1000	1000
ÁREA DE CANTINA	1000	1000	1000	1000
ÁREA DE COFRES	1000	1000	1000	1000
ÁREA DE SINAIS	1000	1000	1000	1000
ÁREA DE OUTROS	1000	1000	1000	1000

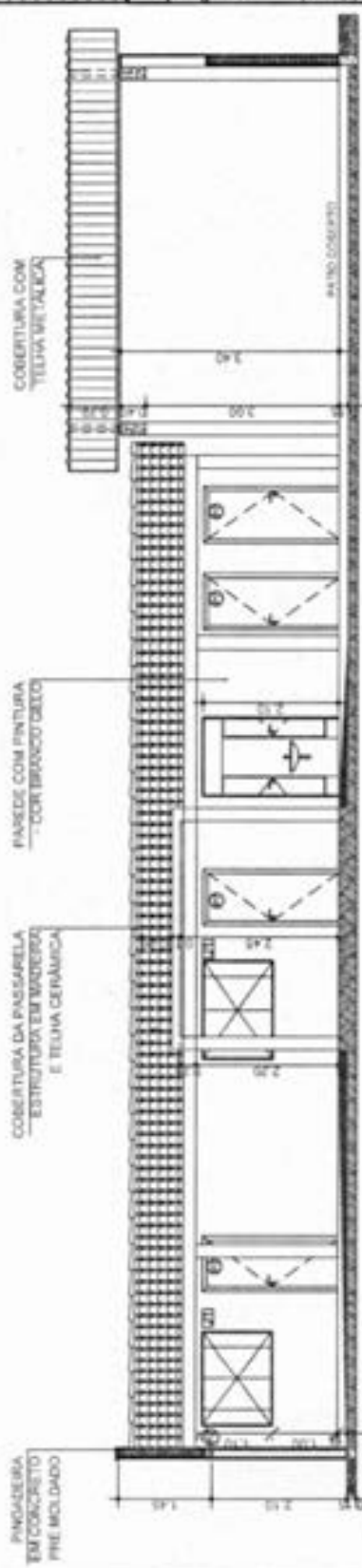
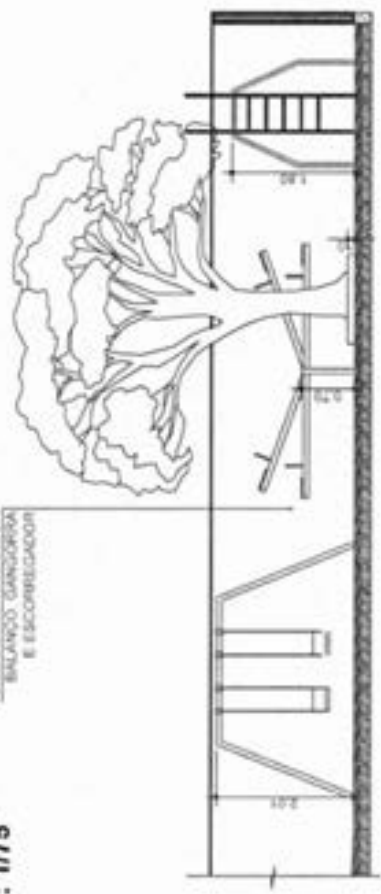
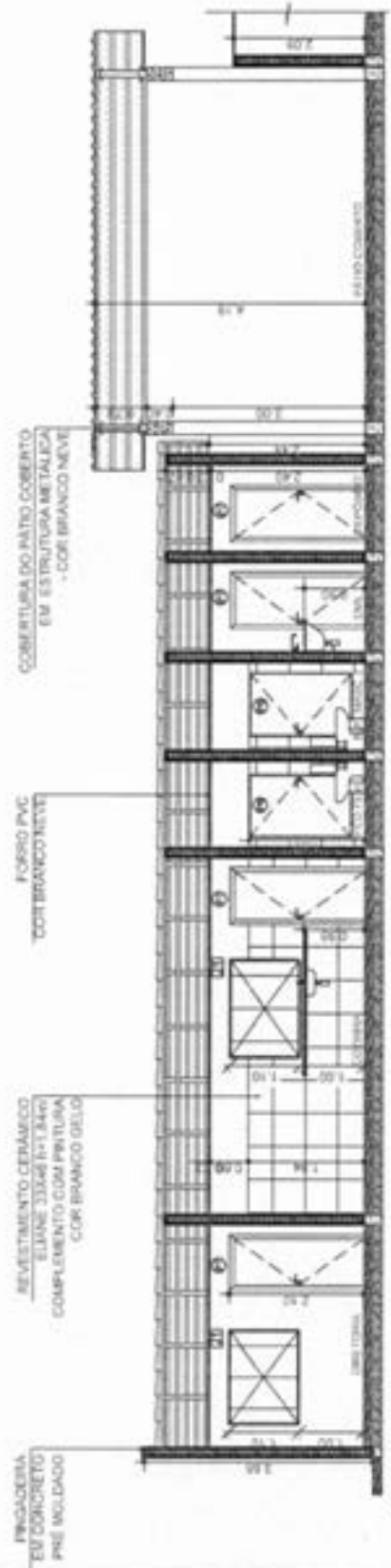

Matões do Norte
 Prefeitura Municipal de Matões do Norte

Localidade: AVENIDA PRINCIPAL
 Matões do Norte - MA
 Avenida: AVENIDA PRINCIPAL
 Bairro: JARDIM DE INFÂNCIA PEQUENO PRINCEPE
 CEP: 63590-000

Projeto: REFORMA JARDIM DE INFÂNCIA PEQUENO PRINCEPE
 SOLIMAR ALVES DE OLIVEIRA
 ELIENE GASPAR DE SOUSA, CAULIMA, A 193002-8

Matrícula: 0359 | 01642024 | 1/75

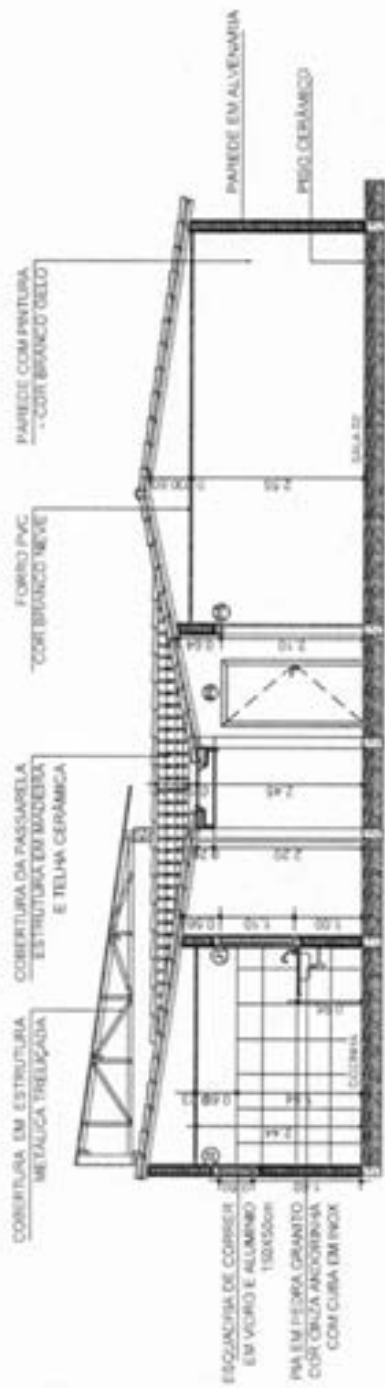

05 CORTE CC
Esc: 1/75



06 CORTE DD
Esc: 1/75

WELANE PATRÍCIA
NUNES DO
NASCIMENTO-00665948
246

Assinado de forma digital
por WELANE PATRÍCIA
NUNES DO
NASCIMENTO-00665948
AUTENTICADO EM 06/09/2024 ÀS 10:05:00

	Projeto: REFORMA JARDIM DE INFÂNCIA PEDRENO PRÍNCIPE REFORMA JARDIM DE INFÂNCIA PEDRENO PRÍNCIPE REFORMA JARDIM DE INFÂNCIA PEDRENO PRÍNCIPE	Local de obra: AVENIDA PRINCIPAL AVENIDA PRINCIPAL AVENIDA PRINCIPAL	Área: URBANA
	Responsável Técnico: ELINE GASPARI DE SOUZA CAVALARI A193002-8	Empresa: PREFEITURA MUNICIPAL DE MATÔES DO NORTE/MA MATÔES DO NORTE/MA MATÔES DO NORTE/MA	Data: 04/09/2024 Folha: 01/01

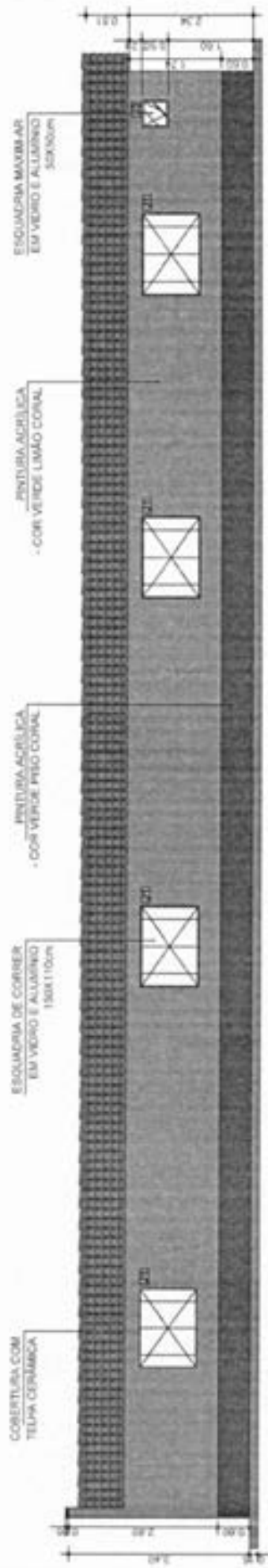

07 LATERAL DIREITA
Esc: 1/75

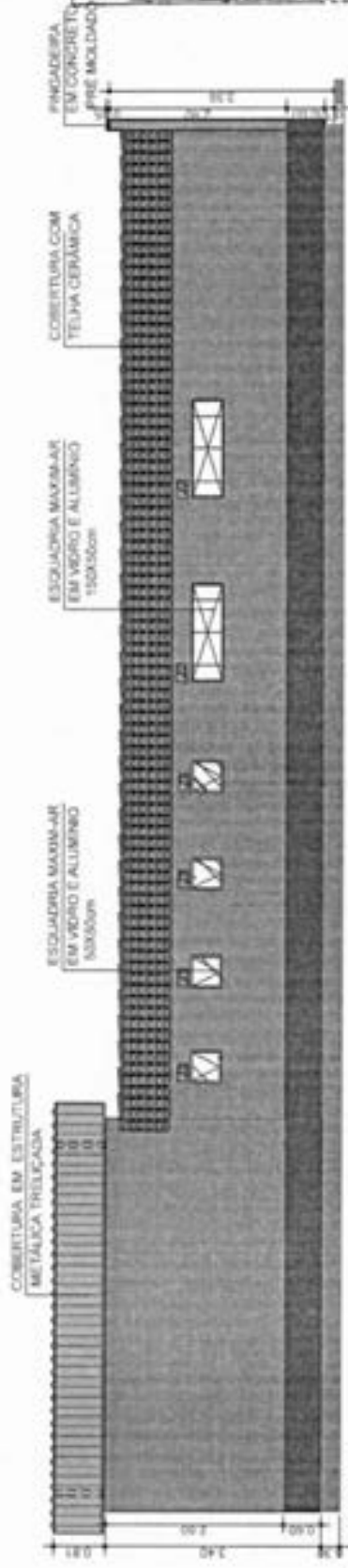

08 LATERAL ESQUER
Esc: 1/75

WELANE PATRÍCIA
NUNES DO
NASCIMENTO:00065948
2-46

Assinado de forma digital
por WELANE PATRÍCIA
NUNES DO
NASCIMENTO:000659482-46

Matozinhos do Norte
REFORMA JARDIM DE INFÂNCIA PEDRO PRÍNCIPE
SOLMAR ALVES DE OLIVEIRA
ELINE GAUPAR DE BENA, GAU-MA, A190002-8

Local de obra: AVENIDA PRINCIPAL
MUNICÍPIO: PREFEITURA MUNICIPAL DE MATÕES DO NORTE/MA
Número: VISTAS

Área: URBANA
Data: 05/04/2024
Escala: 1/75



11 PERSPECTIVA 01

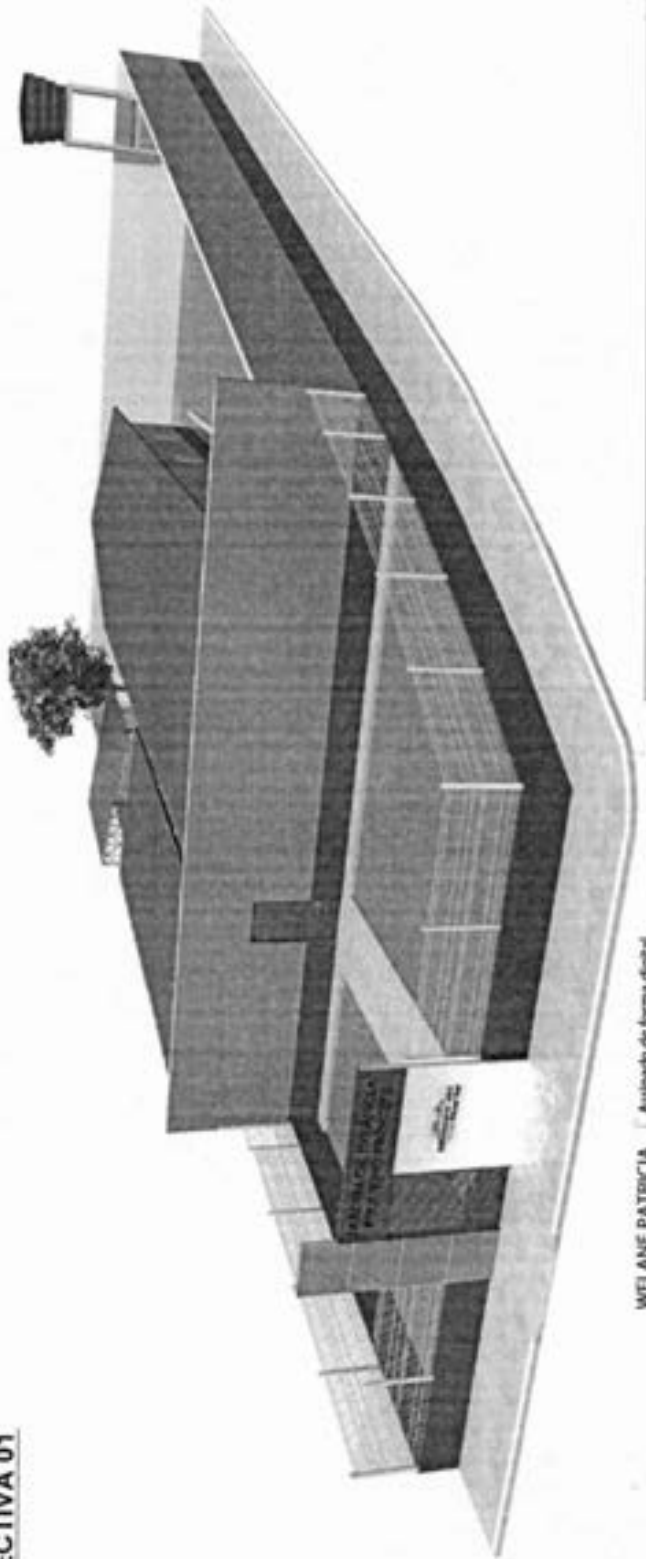

12 PERSPECTIVA 02

WELANE PATRICIA
 NUNES DO NASCIMENTO-000659
 48246

Astado de forma digital
 por WELANE PATRICIA
 NUNES DO NASCIMENTO-000659-48246
 6

MATÕES DO NORTE / MA
 PROC. 19 03 002/2024
 FLS. 399
 RUB. 0

Projeto	REFORMA JARDIM DE INFÂNCIA PRÍNCIPE	Local de obra	AVENIDA PRINCIPAL	Bairro	URUBAMA
Responsável Técnico	WELANE PATRICIA NUNES DO NASCIMENTO	Proprietário	PREFEITURA MUNICIPAL DE MATÕES DO NORTE/MA	CPF	01040204
Identificação do Projeto	ELINE GASPAR DE SIENA, CAU/MA, AT0002-8	Modalidade	PERSPECTIVAS	Indicador	INDICADA

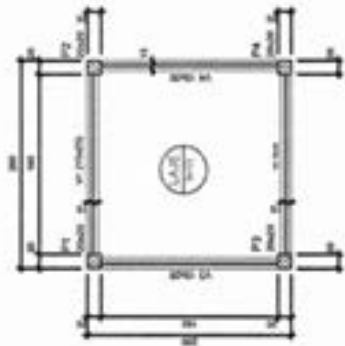
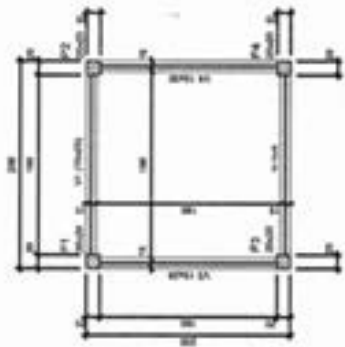
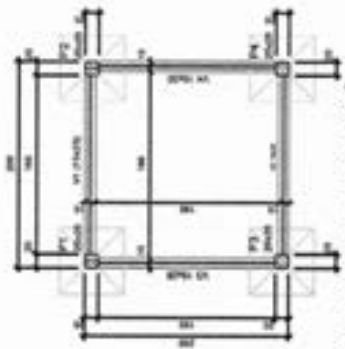

Forma do pavimento FUNDAÇÃO

Forma do pavimento ESTRUTURA INTERMEDIÁRIA

Forma do pavimento LAJE

LAJE PRÉ MOLDADA 11x15cm

+4.50

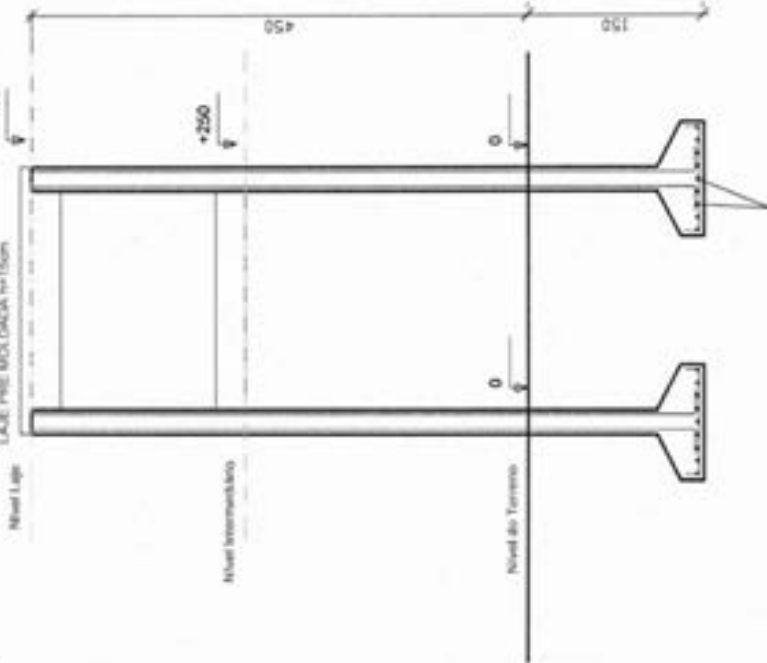

Armação em tela de aço CA-50
Ø 6,00cm x 15cm

Fundação prof. aprox. 1,50m
proibido variar conforme o tipo de
solo

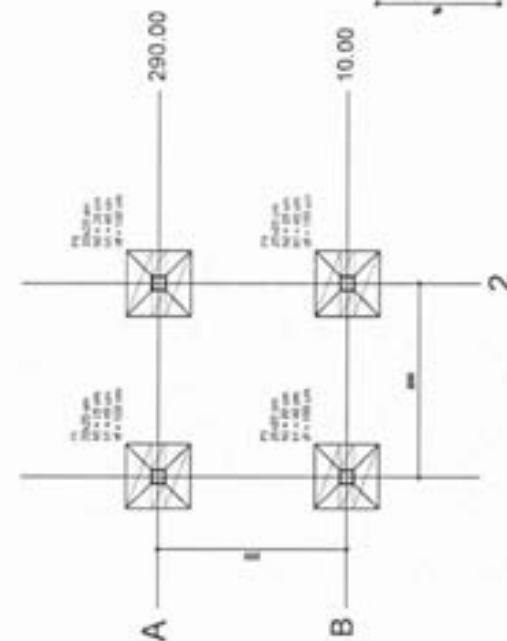

ESC 1:50

CORTE

WELANE PATRICIA
NUNES DO NASCIMENTO:000659
48246

Assinado de forma digital
por WELANE PATRICIA
NUNES DO NASCIMENTO:0006594824
6

MATÕES DO NORTE / MA
PROC. 190800212024
FLS. 401
RUB. *[Signature]*

<p>Projeto: REFORMA JARDIM DE INFÂNCIA PEDRO DO PRÍNCIPE Linha de obra: AVENIDA PRINCIPAL</p>		<p>Arquiteto: URBANA</p>	
<p>Execução: SOLMAR ALVES DE OLIVEIRA REPRESENTAÇÃO, SINDICATO ELINE GASPAR DE SENA, CAU/MA, A193002-B</p>		<p>Empreiteira: PREFEITURA MUNICIPAL DE MATÕES DO NORTE/MA</p>	
<p>Obra: TORRE D'ÁGUA</p>		<p>Parcela: 09/00</p>	
<p>Processo: 0104/2024</p>		<p>Volume: 1/50</p>	

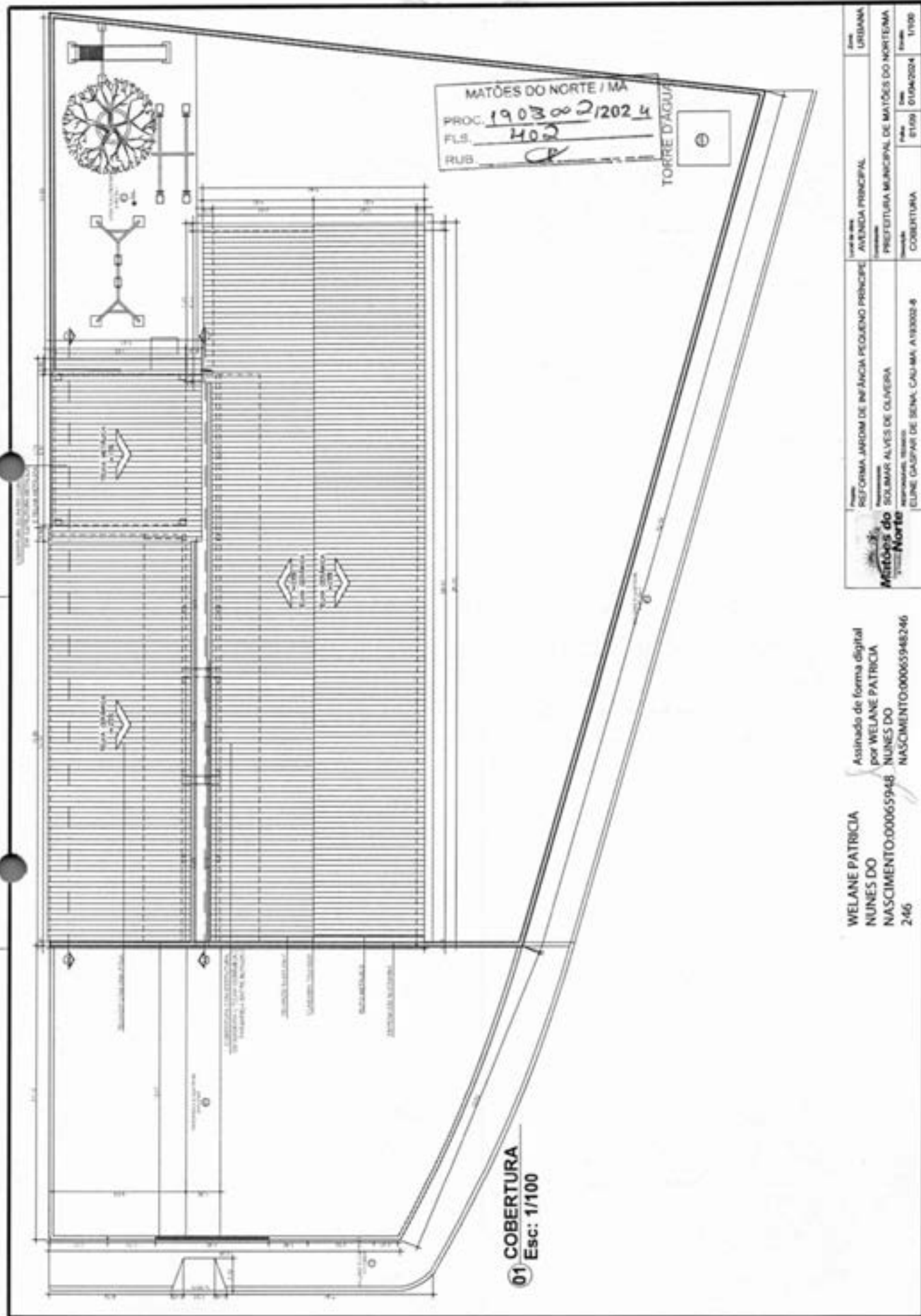

Bancos
 SINAPI - 06/2024 - Maranhão
 SIBC - 07/2024 - Maranhão
 ORSE - 05/2024 - Sergipe
 SCO - 06/2024 - Rio de Janeiro

Encargos Sociais
 Não Desonerado:
 Horista: 112,68%
 Mensalista: 69,90%

B.D.I.
 25,00%
 DATA: 01/08/2024



OBRA: REFORMA E AMPLIAÇÃO - J.I. PEQUENO PRÍNCIPE

Planilha Orçamentária Resumida

Item	Descrição	Total	Peso (%)
1	ADMINISTRAÇÃO DA OBRA	15.820,60	3,43 %
2	SERVIÇOS PRELIMINARES	1.483,60	0,32 %
3	DEMOLIÇÕES E REMOÇÕES	10.768,63	2,33 %
4	COBERTURA	32.159,44	6,97 %
5	REVESTIMENTO INTERNO E EXTERNO	29.606,96	6,39 %
6	INSTALAÇÕES ELÉTRICAS	19.974,95	4,33 %
7	INSTALAÇÕES HIDROSSANITÁRIAS	37.900,10	8,21 %
8	LOUÇAS E METAIS	11.811,60	2,56 %
9	PISO INTERNO E EXTERNO	80.469,54	17,43 %
10	ESQUADRIAS	32.650,88	7,07 %
11	FORRO	23.598,84	5,11 %
12	PINTURAS E ACABAMENTOS	61.445,61	13,31 %
13	ESTRUTURA PARA CAIXA D'ÁGUA	6.849,11	1,48 %
14	SERVIÇOS DIVERSOS	3.504,79	0,76 %

MATÕES DO NORTE / MA
 PROC. 1908002/2024
 FL. 403

[Handwritten Signature]

15	PORTAL E MURO	70.959,24	15,37 %
16	PASSARELA DE ACESSO	21.113,24	4,57 %
17	LIMPEZA FINAL	1.647,12	0,36 %

WELANE PATRICIA NUNES DO NASCIMENTO:00065948246
 Assinado de forma digital por WELANE PATRICIA NUNES DO NASCIMENTO:00065948246

Total sem BDI
 Total do BDI
 Total Geral

369.362,32
 92.301,73
 461.664,05

Welane Patricia Nunes do Nascimento
 Engenheira Civil
 CREA-MA N° 111583494-0





OBRA: REFORMA E AMPLIAÇÃO - J.I. PEQUENO PRÍNCIPE

Memória de Cálculo

Item	Descrição	Und	Quant.	Memória de Cálculo
1	ADMINISTRAÇÃO DA OBRA			
1.1	ADMINISTRAÇÃO DA OBRA	MES	4,54	MESES
2	SERVIÇOS PRELIMINARES			
2.1	FORNECIMENTO E INSTALAÇÃO DE PLACA DE OBRA COM CHAPA GALVANIZADA E ESTRUTURA DE MADEIRA. AF_03/2022_P9	m²	3,75	1,5'x2,5
3	DEMOLIÇÕES E REMOÇÕES			
3.1	DEMOLIÇÕES			
3.1.1	DEMOLIÇÃO DE ARGAMASSAS, DE FORMA MANUAL, SEM REAPROVEITAMENTO. AF_09/2023	m²	100,25	DEMOLIÇÃO DE TODOS OS COMPARTIMENTOS REBOCO SOLTANDO
3.1.2	DEMOLIÇÃO DE REVESTIMENTO CERÂMICO, DE FORMA MANUAL, SEM REAPROVEITAMENTO. AF_09/2023	m²	83,35	PISO DETERIORADOS
3.1.3	DEMOLIÇÃO DE PISO DE CONCRETO SIMPLES, DE FORMA MANUAL, SEM REAPROVEITAMENTO. AF_09/2023	m²	20,97	PISO DETERIORADOS
3.2	REMOÇÕES			
3.2.1	REMOÇÃO DE PORTAS, DE FORMA MANUAL, SEM REAPROVEITAMENTO. AF_09/2023	m²	15,12	REMOÇÃO DE PORTAS DANIFICADAS
3.2.2	REMOÇÃO DE LUMINÁRIAS, DE FORMA MANUAL, SEM REAPROVEITAMENTO. AF_09/2023	UN	22,0	REMOÇÃO PARTE ELETRICA
3.2.3	REMOÇÃO DE INTERRUPTORES/TOMADAS ELÉTRICAS, DE FORMA MANUAL, SEM REAPROVEITAMENTO. AF_09/2023	UN	13,0	REMOÇÃO PARTE ELETRICA
3.2.4	REMOÇÃO DE CABOS ELÉTRICOS, COM SEÇÃO DE 10 MM², FORMA MANUAL, SEM REAPROVEITAMENTO. AF_09/2023	M	4,0	REMOÇÃO PARTE ELETRICA
3.2.5	RETRADA DE GRADE DE FERRO	m²	4,0	PORTÃO DE FERRO
3.2.6	REMOÇÃO DE METAS SANITÁRIOS, DE FORMA MANUAL, SEM REAPROVEITAMENTO. AF_09/2023	UN	3,0	REMOÇÃO
3.2.7	REMOÇÃO DE LOUÇAS, DE FORMA MANUAL, SEM REAPROVEITAMENTO. AF_09/2023	UN	4,0	REMOÇÃO
3.2.8	TRANSPORTE COM CAMINHÃO BASCULANTE DE 10 M³, EM VIA URBANA PAVIMENTADA, DMT ATÉ 30 KM (UNIDADE: M3XKM) AF_07/2020	M3XKM	150,0	TRANSPORTE DOS ITENS REMOVIDOS
4	COBERTURA			
4.1	RETRADA E RECOLOCAÇÃO DE TELHA CERÂMICA CAPA-CANAL, COM ATÉ DUAS ÁGUAS, INCLUSIVE ICAMENTO. AF_07/2019	m²	100,2	COBERTURA
4.2	TRAMA DE MADEIRA COMPOSTA POR RIPAS, CABROS E TERÇAS PARA TELHADOS DE ATÉ 2 ÁGUAS PARA TELHA CERÂMICA CAPA-CANAL, INCLUSIVE TRANSPORTE VERTICAL. AF_07/2019	m²	20,36	COBERTURA
4.3	TELHAMENTO COM TELHA CERÂMICA CAPA-CANAL, TIPO COLONIAL, COM ATÉ 2 ÁGUAS, INCLUSIVE TRANSPORTE VERTICAL. AF_07/2019	m²	48,371	COBERTURA
4.4	CALHA DE BEIRAL, SEMICIRCULAR DE PVC, DIÂMETRO 125 MM, INCLUINDO CABECEIRAS, EMENDAS, BOCAIS, SUPORTES E VEDAÇÕES, EXCLUINDO CONDUTORES, INCLUSIVE TRANSPORTE VERTICAL. AF_07/2019	M	29,86	COBERTURA
4.5	RUIFO EM CHAPA DE AÇO GALVANIZADO NUMERO 24, DESENVOLVIMENTO DE 23CM	M	12,11	COBERTURA
4.6	EMBOÇAMENTO COM ARGAMASSA TRAÇO 1:2:9 (CIMENTO, CAL E AREIA). AF_07/2019	M	42,07	COBERTURA
4.7	CUMEIRA PARA TELHA CERÂMICA EMBOÇADA COM ARGAMASSA TRAÇO 1:2:9 (CIMENTO, CAL E AREIA) PARA TELHADOS COM ATÉ 2 ÁGUAS, INCLUSIVE TRANSPORTE VERTICAL. AF_07/2019	M	37,42	COBERTURA
4.8	ESTRUTURA METÁLICA PARA COBERTURA EM TELHAS METÁLICAS, EXCLUSIVE AS TELHAS. FORNECIMENTO E MONTAGEM.	m²	38,4993	AMPLIAÇÃO
5	REVESTIMENTO INTERNO E EXTERNO			
5.1	IMPERMEABILIZAÇÃO DE SUPERFÍCIE COM EMULSÃO ASFÁLTICA, 2 DEMÃOS. AF_09/2023	m²	56,92	NAS PAREDES DOS COMPARTIMENTOS DEMOLIDOS
5.2	CHAPISCO APLICADO EM ALVENARIAS E ESTRUTURAS DE CONCRETO INTERNAS, COM COLHER DE PEDREIRO, ARGAMASSA TRAÇO 1:3 COM PREPARO EM BETONEIRA 400L. AF_10/2022	m²	375,92	NAS PAREDES DOS COMPARTIMENTOS DEMOLIDOS

5.3	MASSA ÚNICA, EM ARGAMASSA TRAÇÃO 1:2:8, PREPARO MECÂNICO, APLICADA MANUALMENTE EM PAREDES INTERNAS DE AMBIENTES COM ÁREA ENTRE SMP E 10MP, E = 17,5MM, COM TALISCAS. AF_03/2024	m²	375,92	NAS PAREDES DOS COMPARTIMENTOS DEMOLIDOS
5.4	REVESTIMENTO CERÂMICO PARA PAREDES INTERNAS COM PLACAS TIPO ESMALTADA EXTRA DE DIMENSÕES 33X45 CM APLICADAS NA ALTURA INTEIRA DAS PAREDES. AF_02/2023_PE	m²	74,89	NAS PAREDES DOS COMPARTIMENTOS DEMOLIDOS
6 INSTALAÇÕES ELÉTRICAS				
6.1 ILUMINAÇÃO E TOMADAS				
6.1.1	TOMADA MÉDIA DE EMBUTIR (1 MÓDULO), 2P+T 10 A, INCLUINDO SUPORTE E PLACA - FORNECIMENTO E INSTALAÇÃO. AF_03/2023	UN	20,0	MANUTENÇÃO INSTALAÇÃO ELETRICA
6.1.2	TOMADA ALTA DE EMBUTIR (1 MÓDULO), 2P+T 20 A, INCLUINDO SUPORTE E PLACA - FORNECIMENTO E INSTALAÇÃO. AF_03/2023	UN	15,0	MANUTENÇÃO INSTALAÇÃO ELETRICA
6.1.3	INTERRUPTOR SIMPLES (1 MÓDULO), 15A/250V, INCLUINDO SUPORTE E PLACA - FORNECIMENTO E INSTALAÇÃO. AF_03/2023	UN	15,0	MANUTENÇÃO INSTALAÇÃO ELETRICA
6.1.4	INTERRUPTOR SIMPLES (2 MÓDULOS), 10A/250V, INCLUINDO SUPORTE E PLACA - FORNECIMENTO E INSTALAÇÃO. AF_03/2023	UN	5,0	MANUTENÇÃO INSTALAÇÃO ELETRICA
6.1.5	INTERRUPTOR SIMPLES (3 MÓDULOS) COM INTERRUPTOR PARALELO (1 MÓDULO), 10A/250V, INCLUINDO SUPORTE E PLACA - FORNECIMENTO E INSTALAÇÃO. AF_03/2023	UN	3,0	MANUTENÇÃO INSTALAÇÃO ELETRICA
6.1.6	QUADRO DE MEDIÇÃO GERAL DE ENERGIA PARA 1 MEDIDOR DE SOBREPOR - FORNECIMENTO E INSTALAÇÃO. AF_10/2020	UN	1,0	MANUTENÇÃO INSTALAÇÃO ELETRICA
6.1.7	QUADRO DE DISTRIBUIÇÃO DE ENERGIA EM CHAPA DE AÇO GALVANIZADO, DE EMBUTIR, COM BARRAMENTO TRIFÁSICO, PARA 12 DISJUNTORES DIN 100A - FORNECIMENTO E INSTALAÇÃO. AF_10/2020	UN	1,0	MANUTENÇÃO INSTALAÇÃO ELETRICA
6.1.8	LUMINÁRIA ARANDELA TIPO TARTARUGA, DE SOBREPOR, COM 1 LÂMPADA LED DE 8 W, SEM REATOR - FORNECIMENTO E INSTALAÇÃO. AF_02/2020	UN	15,0	MANUTENÇÃO INSTALAÇÃO ELETRICA
6.1.9	DISJUNTOR MONOPOLAR TIPO DIN, CORRENTE NOMINAL DE 25A - FORNECIMENTO E INSTALAÇÃO. AF_10/2020	UN	10,0	MANUTENÇÃO INSTALAÇÃO ELETRICA
6.1.10	DISJUNTOR TERMOMAGNETICO TRIPOLAR PADRAO NEMA (AMERICANO) 125 A 150A 240V, FORNECIMENTO E INSTALACAO	UN	1,0	MANUTENÇÃO INSTALAÇÃO ELETRICA
6.1.11	DISJUNTOR BIPOLAR TIPO DIN, CORRENTE NOMINAL DE 16A - FORNECIMENTO E INSTALAÇÃO. AF_10/2020	UN	3,0	MANUTENÇÃO INSTALAÇÃO ELETRICA
6.1.12	ELETRODUTO FLEXÍVEL CORRUGADO, PVC, DN 25 MM (3/4"), PARA CIRCUITOS TERMINAIS, INSTALADO EM PAREDE - FORNECIMENTO E INSTALAÇÃO. AF_03/2023	M	55,24	MANUTENÇÃO INSTALAÇÃO ELETRICA
6.1.13	ELETRODUTO RÍGIDO ROSCÁVEL, PVC, DN 25 MM (3/4"), PARA CIRCUITOS TERMINAIS, INSTALADO EM FORRO - FORNECIMENTO E INSTALAÇÃO. AF_03/2023	M	64,14	MANUTENÇÃO INSTALAÇÃO ELETRICA
6.1.14	ELETRODUTO FLEXÍVEL CORRUGADO REFORÇADO, PVC, DN 25 MM (3/4"), PARA CIRCUITOS TERMINAIS, INSTALADO EM PAREDE - FORNECIMENTO E INSTALAÇÃO. AF_03/2023	M	14,32	MANUTENÇÃO INSTALAÇÃO ELETRICA
6.1.15	LUMINÁRIA TIPO PLAFON CIRCULAR, DE SOBREPOR, COM LED DE 12/13 W - FORNECIMENTO E INSTALAÇÃO. AF_03/2022	UN	15,0	MANUTENÇÃO INSTALAÇÃO ELETRICA
6.1.16	LUMINARIA LED DL252 SOBREPOR REDONDA 24W 3000K PHILIPS	UN	15,0	MANUTENÇÃO INSTALAÇÃO ELETRICA
6.1.17	CAIXA DE PASSAGEM, EM PVC, DE 4" X 4", PARA ELETRODUTO FLEXÍVEL CORRUGADO	UN	15,0	
6.1.18	TAMPA CEGA PLÁSTICA, SISTEMA "X"	UN	15,0	MANUTENÇÃO INSTALAÇÃO ELETRICA
6.1.19	HASTE DE ATERRAMENTO, DIÂMETRO 3/4", COM 3 METROS - FORNECIMENTO E INSTALAÇÃO. AF_06/2023	UN	3,0	MANUTENÇÃO INSTALAÇÃO ELETRICA
6.2 CABEAMENTO				
6.2.1	CABO DE COBRE FLEXÍVEL ISOLADO, 2,5 MM², ANTI-CHAMA 450/750 V, PARA CIRCUITOS TERMINAIS - FORNECIMENTO E INSTALAÇÃO. AF_03/2023	M	485,79	MANUTENÇÃO INSTALAÇÃO ELETRICA
6.2.2	CABO DE COBRE FLEXÍVEL ISOLADO, 4 MM², ANTI-CHAMA 450/750 V, PARA CIRCUITOS TERMINAIS - FORNECIMENTO E INSTALAÇÃO. AF_03/2023	M	298,46	MANUTENÇÃO INSTALAÇÃO ELETRICA
6.2.3	CABO DE COBRE FLEXÍVEL ISOLADO, 6 MM², ANTI-CHAMA 450/750 V, PARA CIRCUITOS TERMINAIS - FORNECIMENTO E INSTALAÇÃO. AF_03/2023	M	183,47	MANUTENÇÃO INSTALAÇÃO ELETRICA
6.2.4	CABO DE COBRE FLEXÍVEL ISOLADO, 10 MM², 0,6/1,0 KV, PARA REDE AÉREA DE DISTRIBUIÇÃO DE ENERGIA ELÉTRICA DE BAIXA TENSÃO - FORNECIMENTO E INSTALAÇÃO. AF_07/2020	M	45,0	MANUTENÇÃO INSTALAÇÃO ELETRICA
7 INSTALAÇÕES HIDROSSANITÁRIAS				
7.1 ÁGUA FRIA				
7.1.1	TUBO, PVC, SOLDÁVEL, DN 25MM, INSTALADO EM RAMAL DE DISTRIBUIÇÃO DE ÁGUA - FORNECIMENTO E INSTALAÇÃO. AF_06/2022	M	25,32	MANUTENÇÃO INSTALAÇÃO HIDROSSANITÁRIA DO PRÉDIO
7.1.2	TUBO, PVC, SOLDÁVEL, DN 20MM, INSTALADO EM RAMAL OU SUB-RAMAL DE ÁGUA - FORNECIMENTO E INSTALAÇÃO. AF_06/2022	M	24,88	MANUTENÇÃO INSTALAÇÃO HIDROSSANITÁRIA DO PRÉDIO
7.1.3	TUBO, PVC, SOLDÁVEL, DN 32MM, INSTALADO EM RAMAL OU SUB-RAMAL DE ÁGUA - FORNECIMENTO E INSTALAÇÃO. AF_06/2022	M	20,35	MANUTENÇÃO INSTALAÇÃO HIDROSSANITÁRIA DO PRÉDIO
7.1.4	RASGO LINEAR MANUAL EM ALVENARIA, PARA RAMAIS/ DISTRIBUIÇÃO DE INSTALAÇÕES HIDRÁULICAS, DIÂMETROS MENORES OU IGUAIS A 40 MM. AF_06/2023	M	25,14	MANUTENÇÃO INSTALAÇÃO HIDROSSANITÁRIA DO PRÉDIO

7.1.5	CHUMBAMENTO LINEAR EM ALVENARIA PARA RAMAIS-DISTRIBUIÇÃO DE INSTALAÇÕES HIDRÁULICAS COM DIÂMETROS MENORES OU IGUAIS A 40 MM. AF_06/2023	M	25,14	MANUTENÇÃO INSTALAÇÃO HIDROSSANITÁRIA DO PRÉDIO
7.1.6	JOELHO 90 GRAUS, PVC, SOLDÁVEL, DN 20MM, INSTALADO EM RAMAL OU SUB-RAMAL DE ÁGUA - FORNECIMENTO E INSTALAÇÃO. AF_06/2022	UN	6,0	MANUTENÇÃO INSTALAÇÃO HIDROSSANITÁRIA DO PRÉDIO
7.1.7	JOELHO 90 GRAUS, PVC, SOLDÁVEL, DN 25MM, INSTALADO EM RAMAL OU SUB-RAMAL DE ÁGUA - FORNECIMENTO E INSTALAÇÃO. AF_06/2022	UN	8,0	MANUTENÇÃO INSTALAÇÃO HIDROSSANITÁRIA DO PRÉDIO
7.1.8	JOELHO 90 GRAUS, PVC, SOLDÁVEL, DN 32MM, INSTALADO EM RAMAL OU SUB-RAMAL DE ÁGUA - FORNECIMENTO E INSTALAÇÃO. AF_06/2022	UN	5,0	MANUTENÇÃO INSTALAÇÃO HIDROSSANITÁRIA DO PRÉDIO
7.1.9	LUVA DE REDUÇÃO, PVC, SOLDÁVEL, DN 25MM X 20MM, INSTALADO EM RAMAL OU SUB-RAMAL DE ÁGUA - FORNECIMENTO E INSTALAÇÃO. AF_06/2022	UN	7,0	MANUTENÇÃO INSTALAÇÃO HIDROSSANITÁRIA DO PRÉDIO
7.1.10	LUVA DE REDUÇÃO, PVC, SOLDÁVEL, DN 32MM X 25MM, INSTALADO EM RAMAL DE DISTRIBUIÇÃO DE ÁGUA - FORNECIMENTO E INSTALAÇÃO. AF_06/2022	UN	6,0	MANUTENÇÃO INSTALAÇÃO HIDROSSANITÁRIA DO PRÉDIO
7.1.11	LUVA COM BUCHA DE LATÃO, PVC, SOLDÁVEL, DN 20MM X 1/2", INSTALADO EM RAMAL OU SUB-RAMAL DE ÁGUA - FORNECIMENTO E INSTALAÇÃO. AF_06/2022	UN	5,0	MANUTENÇÃO INSTALAÇÃO HIDROSSANITÁRIA DO PRÉDIO
7.1.12	LUVA PVC, SOLDÁVEL, DN 25 MM, INSTALADO EM RESERVAÇÃO PREDIAL DE ÁGUA - FORNECIMENTO E INSTALAÇÃO. AF_04/2024	UN	4,0	MANUTENÇÃO INSTALAÇÃO HIDROSSANITÁRIA DO PRÉDIO
7.1.13	TE, PVC, SOLDÁVEL, DN 32 MM INSTALADO EM RESERVAÇÃO PREDIAL DE ÁGUA - FORNECIMENTO E INSTALAÇÃO. AF_04/2024	UN	3,0	MANUTENÇÃO INSTALAÇÃO HIDROSSANITÁRIA DO PRÉDIO
7.1.14	TE, PVC, SOLDÁVEL, DN 25MM, INSTALADO EM RAMAL OU SUB-RAMAL DE ÁGUA - FORNECIMENTO E INSTALAÇÃO. AF_06/2022	UN	4,0	MANUTENÇÃO INSTALAÇÃO HIDROSSANITÁRIA DO PRÉDIO
7.1.15	JOELHO 45 GRAUS, PVC, SOLDÁVEL, DN 25MM, INSTALADO EM RAMAL OU SUB-RAMAL DE ÁGUA - FORNECIMENTO E INSTALAÇÃO. AF_06/2022	UN	7,0	MANUTENÇÃO INSTALAÇÃO HIDROSSANITÁRIA DO PRÉDIO
7.1.16	TE, PVC, SOLDÁVEL, DN 32 MM INSTALADO EM RESERVAÇÃO PREDIAL DE ÁGUA - FORNECIMENTO E INSTALAÇÃO. AF_04/2024	UN	3,0	MANUTENÇÃO INSTALAÇÃO HIDROSSANITÁRIA DO PRÉDIO MANUTENÇÃO INSTALAÇÃO HIDROSSANITÁRIA DO PRÉDIO
7.1.17	ALUMINUMUM COM PLÁSTICO LIVRES, PVC, BULGOSSEL LURRAL, UN 40 MM X 1/2", INSTALADO EM RESERVAÇÃO DE ÁGUA DE EDIFICAÇÃO QUE POSSUA RESERVATÓRIO DE FIBRA/FIBROCEMENTO FORNECIMENTO E INSTALAÇÃO. A.C. 06/2016	UN	1,0	
7.2 INSTALAÇÃO SANITÁRIA				
7.2.1	TUBO PVC, SERIE NORMAL, ESGOTO PREDIAL, DN 40 MM, FORNECIDO E INSTALADO EM RAMAL DE DESCARGA OU RAMAL DE ESGOTO SANITÁRIO. AF_06/2022	M	30,25	MANUTENÇÃO INSTALAÇÃO HIDROSSANITÁRIA DO PRÉDIO
7.2.2	TUBO PVC, SERIE NORMAL, ESGOTO PREDIAL, DN 50 MM, FORNECIDO E INSTALADO EM RAMAL DE DESCARGA OU RAMAL DE ESGOTO SANITÁRIO. AF_06/2022	M	20,47	MANUTENÇÃO INSTALAÇÃO HIDROSSANITÁRIA DO PRÉDIO
7.2.3	TUBO PVC, SERIE NORMAL, ESGOTO PREDIAL, DN 75 MM, FORNECIDO E INSTALADO EM RAMAL DE DESCARGA OU RAMAL DE ESGOTO SANITÁRIO. AF_06/2022	M	8,19	MANUTENÇÃO INSTALAÇÃO HIDROSSANITÁRIA DO PRÉDIO
7.2.4	TUBO PVC, SERIE NORMAL, ESGOTO PREDIAL, DN 100 MM, FORNECIDO E INSTALADO EM RAMAL DE DESCARGA OU RAMAL DE ESGOTO SANITÁRIO. AF_06/2022	M	20,46	MANUTENÇÃO INSTALAÇÃO HIDROSSANITÁRIA DO PRÉDIO
7.2.5	JOELHO 90 GRAUS, PVC, SERIE NORMAL, ESGOTO PREDIAL, DN 40 MM, JUNTA SOLDÁVEL, FORNECIDO E INSTALADO EM RAMAL DE DESCARGA OU RAMAL DE ESGOTO SANITÁRIO. AF_06/2022	UN	8,0	MANUTENÇÃO INSTALAÇÃO HIDROSSANITÁRIA DO PRÉDIO
7.2.6	JOELHO 45 GRAUS, PVC, SERIE NORMAL, ESGOTO PREDIAL, DN 40 MM, JUNTA SOLDÁVEL, FORNECIDO E INSTALADO EM RAMAL DE DESCARGA OU RAMAL DE ESGOTO SANITÁRIO. AF_06/2022	UN	2,0	MANUTENÇÃO INSTALAÇÃO HIDROSSANITÁRIA DO PRÉDIO
7.2.7	JOELHO 45 GRAUS, PVC, SERIE NORMAL, ESGOTO PREDIAL, DN 50 MM, JUNTA ELÁSTICA, FORNECIDO E INSTALADO EM RAMAL DE DESCARGA OU RAMAL DE ESGOTO SANITÁRIO. AF_06/2022	UN	4,0	MANUTENÇÃO INSTALAÇÃO HIDROSSANITÁRIA DO PRÉDIO
7.2.8	JOELHO 90 GRAUS, PVC, SERIE NORMAL, ESGOTO PREDIAL, DN 75 MM, JUNTA ELÁSTICA, FORNECIDO E INSTALADO EM RAMAL DE DESCARGA OU RAMAL DE ESGOTO SANITÁRIO. AF_06/2022	UN	2,0	MANUTENÇÃO INSTALAÇÃO HIDROSSANITÁRIA DO PRÉDIO
7.2.9	JOELHO 45 GRAUS, PVC, SERIE NORMAL, ESGOTO PREDIAL, DN 100 MM, JUNTA ELÁSTICA, FORNECIDO E INSTALADO EM RAMAL DE DESCARGA OU RAMAL DE ESGOTO SANITÁRIO. AF_06/2022	UN	5,0	MANUTENÇÃO INSTALAÇÃO HIDROSSANITÁRIA DO PRÉDIO
7.2.10	JOELHO 90 GRAUS, PVC, SERIE NORMAL, ESGOTO PREDIAL, DN 100 MM, JUNTA ELÁSTICA, FORNECIDO E INSTALADO EM RAMAL DE DESCARGA OU RAMAL DE ESGOTO SANITÁRIO. AF_06/2022	UN	2,0	MANUTENÇÃO INSTALAÇÃO HIDROSSANITÁRIA DO PRÉDIO
7.2.11	JUNÇÃO SIMPLES, PVC, SERIE NORMAL, ESGOTO PREDIAL, DN 100 X 100 MM, JUNTA ELÁSTICA, FORNECIDO E INSTALADO EM RAMAL DE DESCARGA OU RAMAL DE ESGOTO SANITÁRIO. AF_06/2022	UN	3,0	MANUTENÇÃO INSTALAÇÃO HIDROSSANITÁRIA DO PRÉDIO
7.2.12	JUNÇÃO SIMPLES, PVC, SERIE NORMAL, ESGOTO PREDIAL, DN 50 X 50 MM, JUNTA ELÁSTICA, FORNECIDO E INSTALADO EM PRUMADA DE ESGOTO SANITÁRIO OU VENTILAÇÃO. AF_06/2022	UN	3,0	MANUTENÇÃO INSTALAÇÃO HIDROSSANITÁRIA DO PRÉDIO
7.2.13	JUNÇÃO SIMPLES, PVC, SERIE NORMAL, ESGOTO PREDIAL, DN 40 MM, JUNTA SOLDÁVEL, FORNECIDO E INSTALADO EM RAMAL DE DESCARGA OU RAMAL DE ESGOTO SANITÁRIO. AF_06/2022	UN	4,0	MANUTENÇÃO INSTALAÇÃO HIDROSSANITÁRIA DO PRÉDIO
7.2.14	TANQUE SÉPTICO RETANGULAR, EM ALVENARIA COM BLOCOS DE CONCRETO, DIMENSÕES INTERNAS: 1,8 X 4,6 X H=2,4 M, VOLUME ÚTL: 14720 L (PARA 105 CONTRIBUINTES). AF_12/2020	UN	1,0	MANUTENÇÃO INSTALAÇÃO HIDROSSANITÁRIA DO PRÉDIO
7.2.15	SUMIDOURO RETANGULAR, EM ALVENARIA COM BLOCOS DE CONCRETO, DIMENSÕES INTERNAS: 1,0 X 3,0 X H=3,0 M, ÁREA DE INFILTRAÇÃO: 25 M² (PARA 10 CONTRIBUINTES). AF_12/2020	UN	1,0	MANUTENÇÃO INSTALAÇÃO HIDROSSANITÁRIA DO PRÉDIO
7.2.16	INSTALAÇÃO DE TUBO DE VENTILAÇÃO 50MM C/ L=4M, C/ REBOCO E PINTURA A CAL (C/ MATERIAL)	UN	4,0	
7.3 PEÇAS E EQUIPAMENTOS				
7.3.1	RALO SIFONADO, PVC, DN 100 X 40 MM, JUNTA SOLDÁVEL, FORNECIDO E INSTALADO EM RAMAIS DE ENCAMINHAMENTO DE ÁGUA PLUVIAL. AF_06/2022	UN	4,0	MANUTENÇÃO INSTALAÇÃO HIDROSSANITÁRIA DO PRÉDIO
7.3.2	CAIXA SIFONADA, PVC, DN 100 X 100 X 50 MM, JUNTA ELÁSTICA, FORNECIDA E INSTALADA EM RAMAL DE DESCARGA OU EM RAMAL DE ESGOTO SANITÁRIO. AF_06/2022	UN	5,0	MANUTENÇÃO INSTALAÇÃO HIDROSSANITÁRIA DO PRÉDIO
7.3.3	REGISTRO DE GAVETA BRUTO, LATÃO, ROSCÁVEL, 1 1/2" - FORNECIMENTO E INSTALAÇÃO. AF_06/2021	UN	3,0	MANUTENÇÃO INSTALAÇÃO HIDROSSANITÁRIA DO PRÉDIO

[assinatura]

7.3.4	REGISTRO DE ESFERA, PVC, ROSCÁVEL, COM VOLANTE, 3/4" - FORNECIMENTO E INSTALAÇÃO. AF_08/2021	UN	3,0	MANUTENÇÃO INSTALAÇÃO HIDROSSANITÁRIA DO PRÉDIO
7.3.5	CAIXA DE DORDURA SIMPLES (CAPACIDADE 36L), RETANGULAR, EM ALVENARIA COM TUOLOS CERÂMICOS MACIÇOS, DIMENSÕES INTERNAS = 0,2X0,4 M, ALTURA INTERNA = 0,8 M. AF_12/2020	UN	4,0	MANUTENÇÃO INSTALAÇÃO HIDROSSANITÁRIA DO PRÉDIO
7.3.6	CAIXA D'ÁGUA EM POLIÉSTER REFORÇADO COM FIBRA DE VIDRO, 2000 LITROS - FORNECIMENTO E INSTALAÇÃO. AF_06/2021	UN	1,0	MANUTENÇÃO INSTALAÇÃO HIDROSSANITÁRIA DO PRÉDIO
7.3.7	TORNEIRA DE BOIA PARA CAIXA D'ÁGUA, ROSCÁVEL, 3/4" - FORNECIMENTO E INSTALAÇÃO. AF_08/2021	UN	1,0	MANUTENÇÃO INSTALAÇÃO HIDROSSANITÁRIA DO PRÉDIO
7.3.8	HIDRÔMETRO DN 1/2", 3,0 M3/H - FORNECIMENTO E INSTALAÇÃO. AF_03/2024	UN	1,0	MANUTENÇÃO INSTALAÇÃO HIDROSSANITÁRIA DO PRÉDIO
7.3.9	KIT CAVALETE PARA MEDIÇÃO DE ÁGUA - ENTRADA INDIVIDUALIZADA, EM PVC DN 25 MM (3/4"), PARA 1 MEDIDOR - FORNECIMENTO E INSTALAÇÃO (EXCLUSIVE HIDRÔMETRO). AF_03/2024	UN	1,0	MANUTENÇÃO INSTALAÇÃO HIDROSSANITÁRIA DO PRÉDIO
7.3.10	SIFÃO DO TIPO GARRAFAÇOPO EM PVC 1.14 X 1.1/2" - FORNECIMENTO E INSTALAÇÃO. AF_01/2020	UN	6,0	MANUTENÇÃO INSTALAÇÃO HIDROSSANITÁRIA DO PRÉDIO
7.3.11	SIFÃO DO TIPO FLEXÍVEL EM PVC 1 X 1.1/2" - FORNECIMENTO E INSTALAÇÃO. AF_01/2020	UN	2,0	MANUTENÇÃO INSTALAÇÃO HIDROSSANITÁRIA DO PRÉDIO
7.3.12	VÁLVULA EM PLÁSTICO CROMADO TIPO AMERICANA 3/2" X 1.1/2" SEM ADAPTADOR PARA PIA - FORNECIMENTO E INSTALAÇÃO. AF_01/2020	UN	1,0	MANUTENÇÃO INSTALAÇÃO HIDROSSANITÁRIA DO PRÉDIO
7.3.13	ENGATE FLEXÍVEL EM PLÁSTICO BRANCO, 1/2" X 40CM - FORNECIMENTO E INSTALAÇÃO. AF_01/2020	UN	6,0	MANUTENÇÃO INSTALAÇÃO HIDROSSANITÁRIA DO PRÉDIO
7.4	INSTALAÇÃO PLUVIAL			
7.4.1	TUBO PVC, SÉRIE R, ÁGUA PLUVIAL, DN 100 MM, FORNECIDO E INSTALADO EM CONDUTORES VERTICAIS DE ÁGUAS PLUVIAIS. AF_06/2022	M	70,0	MANUTENÇÃO INSTALAÇÃO PLUVIAL
7.4.2	JOELHO 90 GRAUS, PVC, SÉRIE R, ÁGUA PLUVIAL, DN 100 MM, JUNTA ELÁSTICA, FORNECIDO E INSTALADO EM RAMAL DE ENCAMINHAMENTO. AF_06/2022	UN	6,0	MANUTENÇÃO INSTALAÇÃO PLUVIAL
7.4.3	CAIXA ENTERRADA HIDRÁULICA RETANGULAR EM ALVENARIA COM TUOLOS CERÂMICOS MACIÇOS, DIMENSÕES INTERNAS: 0,8X0,8X0,6 M PARA REDE DE DRENAGEM. AF_12/2020	UN	4,0	MANUTENÇÃO INSTALAÇÃO PLUVIAL
8	LOUÇAS E METAIS			
8.1	VASO SANITÁRIO SIFONADO CONVENCIONAL COM LOUÇA BRANCA, INCLUIDO CONJUNTO DE LIGAÇÃO PARA BACIA SANITÁRIA AJUSTÁVEL - FORNECIMENTO E INSTALAÇÃO. AF_01/2020	UN	2,0	BANHEIROS
8.2	VASO SANITÁRIO SIFONADO CONVENCIONAL PARA PCD SEM FURO FRONTAL COM LOUÇA BRANCA SEM ASSENTO, INCLUIDO CONJUNTO DE LIGAÇÃO PARA BACIA SANITÁRIA AJUSTÁVEL - FORNECIMENTO E INSTALAÇÃO. AF_01/2020	UN	2,0	BANHEIROS
8.3	LAVATÓRIO LOUÇA BRANCA SUSPENSO, 29,5 X 39CM OU EQUIVALENTE, PADRÃO POPULAR - FORNECIMENTO E INSTALAÇÃO. AF_01/2020	UN	3,0	BANHEIROS
8.4	CUBA DE EMBUTIR DE AÇO INOXÍVEL MÉDIA, INCLUIDO VÁLVULA TIPO AMERICANA E SIFÃO TIPO GARRAFA EM METAL CROMADO - FORNECIMENTO E INSTALAÇÃO. AF_01/2020	UN	1,0	COZINHA
8.5	BANCADA DE GRANITO CINZA E=2CM	m²	1,4	COZINHA
8.6	TANQUE DE LOUÇA BRANCA COM COLLINA, 30L OU EQUIVALENTE - FORNECIMENTO E INSTALAÇÃO. AF_01/2020	UN	1,0	COZINHA
8.7	TORNEIRA CROMADA DE MESA PARA LAVATÓRIO, TIPO MÔVOCOMANDO. AF_01/2020	UN	3,0	COZINHA/BANHEIROS
8.8	TORNEIRA CROMADA TUBO MÓVEL, DE MESA, 1/2" OU 3/4", PARA PIA DE COZINHA, PADRÃO ALTO - FORNECIMENTO E INSTALAÇÃO. AF_01/2020	UN	2,0	COZINHA/BANHEIROS
8.9	KIT DE ACESSÓRIOS PARA BANHEIRO EM METAL CROMADO, 5 PEÇAS, INCLUIDO FIXAÇÃO. AF_01/2020	UN	3,0	BANHEIROS
8.10	ASSENTO SANITÁRIO CONVENCIONAL - FORNECIMENTO E INSTALAÇÃO. AF_01/2020	UN	3,0	BANHEIROS
8.11	SABONETEIRA PLÁSTICA TIPO DISPENSER PARA SABONETE LÍQUIDO COM RESERVATÓRIO 800 A 1500 ML, INCLUIDO FIXAÇÃO. AF_01/2020	UN	3,0	BANHEIROS
8.12	BARRA DE APOIO RETA, EM AÇO INOX POLIDO, COMPRIMENTO 80 CM, FIXADA NA PAREDE - FORNECIMENTO E INSTALAÇÃO. AF_01/2020	UN	2,0	BANHEIROS
8.13	BARRA DE APOIO RETA, EM AÇO INOX POLIDO, COMPRIMENTO 80CM, FIXADA NA PAREDE - FORNECIMENTO E INSTALAÇÃO. AF_01/2020	UN	2,0	BANHEIROS
9	PISO INTERNO E EXTERNO			
9.1	PISO CIMENTADO, TRAÇO 1:3 (CIMENTO E AREIA), ACABAMENTO RÚSTICO, ESPESSURA 4,0 CM, PREPARO MECÂNICO DA ARGAMASSA. AF_06/2020	m²	859,86	CONTRAPISO DE CERÂMICA
9.2	REVESTIMENTO CERÂMICO PARA PISO COM PLACAS TIPO ESMALTADA EXTRA DE DIMENSÕES 45X45 CM APLICADA EM AMBIENTES DE ÁREA MAIOR QUE 10 M2. AF_02/2023_PE	m²	200,33	REVESTIMENTO PISO
9.3	SOLEIRA EM GRANITO, LARGURA 15 CM, ESPESSURA 2,0 CM. AF_09/2020	M	15,7	EM TODAS AS PORTAS
9.4	EXECUÇÃO DE PASSEIO (CALÇADA) OU PISO DE CONCRETO COM CONCRETO MOLDADO IN LOCO, FEITO EM OBRA, ACABAMENTO CONVENCIONAL, ESPESSURA 8 CM, ARMADO. AF_08/2022	m²	40,82	CALÇADA E PASSEIO DA PASSARELA
10	ESQUADRIAS			

10.1	PORTAS		
10.1.1	PORTA EM MADEIRA DE LEI, ALMOFADADA, 0,80 X 2,10 M, INCLUSIVE BATENTES E FERRAGENS	un	5,0 ESQUADRIAS
10.1.2	PORTA EM MADEIRA DE LEI, ALMOFADADA, 0,90 X 2,10 M, INCLUSIVE BATENTES E FERRAGENS	un	6,0 ESQUADRIAS
10.1.3	PORTA DE FERRO, DE ABRIR, TIPO GRADE COM CHAPA, COM QUARNÇÕES, AF_12/2019	m²	2,4 ESQUADRIAS
10.1.4	PORTA EM ALUMÍNIO DE ABRIR TIPO VENEZIANA COM QUARNÇÃO, FIXAÇÃO COM PARAPUSOS - FORNECIMENTO E INSTALAÇÃO, AF_12/2019	m²	1,68 ESQUADRIAS
10.2	JANELAS		
10.2.1	FUMÉ	m	19,25 ESQUADRIAS
10.2.2	GRADE DE FERRO DE PROTEÇÃO	m²	13,32 ESQUADRIAS
11	FORRO		
11.1	FORRO EM RÉGUAS DE PVC, LISO, PARA AMBIENTES COMERCIAIS, INCLUSIVE ESTRUTURA BIDIRECIONAL DE FIXAÇÃO, AF_08/2023_PB	m²	198,63 TOCOS COMPARTIMENTOS
11.2	ACABAMENTOS PARA FORRO (RODA-FORRO EM PERFIL METÁLICO E PLÁSTICO), AF_08/2023	M	187,96 TOCOS COMPARTIMENTOS
12	PINTURAS E ACABAMENTOS		
12.1	EMASSAMENTO COM MASSA LÁTEX, APLICAÇÃO EM PAREDE, DUAS DEMÃOS, LIXAMENTO MANUAL, AF_04/2023	m²	1.042,15 EM TOCO PRÉDIO INTERNO E EXTERNA
12.2	APLICAÇÃO MANUAL DE FUNDO SELADOR ACRÍLICO EM PANOS COM PRESENÇA DE VÃOS DE EDIFÍCIOS DE MÚLTIPLOS PAVIMENTOS, AF_03/2024	m²	1.042,15 EM TOCO PRÉDIO INTERNO E EXTERNA
12.3	PINTURA LÁTEX ACRÍLICO PREMIUM, APLICAÇÃO MANUAL EM PAREDES, DUAS DEMÃOS, AF_04/2023	m²	1.042,15 EM TOCO PRÉDIO INTERNO E EXTERNA
12.4	PINTURA DE PISO COM TINTA ACRÍLICO, APLICAÇÃO MANUAL, 2 DEMÃOS, INCLUSO FUNDO PREPARADOR, AF_05/2021	m²	445,52 PISO CIMENTADO
13	ESTRUTURA PARA CAIXA D'ÁGUA		
13.1	ESCAVAÇÃO		
13.1.1	ESCAVAÇÃO MANUAL DE VALA COM PROFUNDIDADE MENOR OU IGUAL A 1,30 M, AF_02/2021	m³	3,46 ESTRUTURA PARA CAIXA D'ÁGUA
13.2	FUNDAÇÃO		
13.2.1	FABRICAÇÃO, MONTAGEM E DESMONTAGEM DE FÔRMA PARA VIGA BALDRAME, EM MADEIRA SERRADA, E=25 MM, 4 UTILIZAÇÕES, AF_01/2024	m²	3,2 ESTRUTURA PARA CAIXA D'ÁGUA
13.2.2	ARMAÇÃO DE BLOCO UTILIZANDO AÇO CA-60 DE 5 MM - MONTAGEM, AF_01/2024	KG	40,0 ESTRUTURA PARA CAIXA D'ÁGUA
13.2.3	ARMAÇÃO DE BLOCO UTILIZANDO AÇO CA-60 DE 10 MM - MONTAGEM, AF_01/2024	KG	11,2 ESTRUTURA PARA CAIXA D'ÁGUA
13.2.4	ESTACA BROCA DE CONCRETO, DIÂMETRO DE 30 CM, PROFUNDIDADE DE ATÉ 3 M, ESCAVAÇÃO MANUAL COM TRADO CONCHA, NÃO ARMADA, AF_03/2018	M	6,0 ESTRUTURA PARA CAIXA D'ÁGUA
13.2.5	CONCRETAGEM DE BLOCO DE CORDAMENTO OU VIGA BALDRAME, FCK 30 MPa, COM USO DE BOMBA - LANÇAMENTO, ADENSAMENTO E ACABAMENTO, AF_01/2024	m³	0,86 ESTRUTURA PARA CAIXA D'ÁGUA
13.2.6	CONCRETO MAGRO PARA LASTRO, TRAÇO 1:4:5:5 (EM MASSA SECA DE CIMENTO/ AREIA MÉDIA/ BRITA 1) - PREPARO MANUAL, AF_05/2021	m³	0,25 ESTRUTURA PARA CAIXA D'ÁGUA
13.3	ESTRUTURA SUPERIOR		
13.3.1	ARMAÇÃO DE PILAR OU VIGA DE ESTRUTURA CONVENCIONAL DE CONCRETO ARMADO UTILIZANDO AÇO CA-60 DE 5,0 MM - MONTAGEM, AF_06/2022	KG	3,5 ESTRUTURA PARA CAIXA D'ÁGUA
13.3.2	ARMAÇÃO DE PILAR OU VIGA DE ESTRUTURA CONVENCIONAL DE CONCRETO ARMADO UTILIZANDO AÇO CA-60 DE 8,0 MM - MONTAGEM, AF_06/2022	KG	24,0 ESTRUTURA PARA CAIXA D'ÁGUA
13.3.3	ARMAÇÃO DE PILAR OU VIGA DE ESTRUTURA CONVENCIONAL DE CONCRETO ARMADO UTILIZANDO AÇO CA-60 DE 10,0 MM - MONTAGEM, AF_06/2022	KG	40,0 ESTRUTURA PARA CAIXA D'ÁGUA
13.3.4	LAJE PRÉ-MOLDADA UNIDIRECIONAL, BIAPOIADA, PARA PISO, ENCHIMENTO EM CERÂMICA, VIGOTA CONVENCIONAL, ALTURA TOTAL DA LAJE (ENCHIMENTO+CAPA) = (8+4) AF_11/2020_PA	m²	4,0 ESTRUTURA PARA CAIXA D'ÁGUA
13.3.5	IMPERMEABILIZAÇÃO DE SUPERFÍCIE COM EMULSÃO ASFÁLTICA, 2 DEMÃOS, AF_06/2023	m²	5,6 ESTRUTURA PARA CAIXA D'ÁGUA
13.3.6	CONCRETAGEM DE VIGAS E LAJES, FCK=25 MPa, PARA LAJES PREMOLDADAS COM USO DE BOMBA - LANÇAMENTO, ADENSAMENTO E ACABAMENTO, AF_02/2022_PB	m³	0,96 ESTRUTURA PARA CAIXA D'ÁGUA
14	SERVIÇOS DIVERSOS		



14.1	QUADRO ESCOLAR EM FÓRMICA BRANCA COM MOLDURA	m²	6,6 EM TODAS AS SALAS
15 PORTAL E MURO			
15.1 MURO			
15.1.1	MURO EM ALVENARIA BLOCO CERÂMICO, E=0,9M, PILARES (9X20CM) A CADA 3,0M, CINTA SUPERIOR (6X15CM) EM CONCRETO ARMADO FCK=15,0 MPA, C/CHAPISCO E REBOCO	m²	124,37 MURO
15.1.2	GRADIL NYLOR 30, MALHA 20X3CM, Ø 1MM 250X243 CM, PINTURA BRANCA, VERDE E PRETA, BELGO OU SIMILAR, INCLUSIVE POSTES (SEÇÃO 60X40MM E H=3,20M) E ACESSÓRIOS	m²	54,85 MURO
15.2 PORTAL			
15.2.1	ESCAVAÇÃO MANUAL PARA VIGA BALDRAME OU SAPATA CORRIDA (INCLUINDO ESCAVAÇÃO PARA COLOCAÇÃO DE FÓRMAS). AF_01/2024	m²	0,7525 PORTAL DE ACESSO
15.2.2	ESCAVAÇÃO MANUAL PARA BLOCO DE COROAMENTO OU SAPATA (INCLUINDO ESCAVAÇÃO PARA COLOCAÇÃO DE FÓRMAS). AF_01/2024	m²	0,24 PORTAL DE ACESSO
15.2.3	REATERRO MANUAL APLOADO COM SOQUETE. AF_10/2017	m²	0,21 PORTAL DE ACESSO
15.2.4	ARMAÇÃO DE PILAR OU VIGA DE UMA ESTRUTURA CONVENCIONAL DE CONCRETO ARMADO EM UMA EDIFICAÇÃO TERREA OU SOBRAADO UTILIZANDO AÇO CA-50 DE 10,0 MM - MONTAGEM. AF_12/2015	KG	41,5 PORTAL DE ACESSO
15.2.5	CONCRETO FCK = 15MPA, TRAÇO 1:3:4:3,5 (EM MASSA BECA DE CIMENTO/ AREIA MÉDIA/ BRITA 1) - PREPARO MANUAL. AF_05/2021	m³	0,42 PORTAL DE ACESSO
15.2.6	IMPERMEABILIZAÇÃO DE ALICERCE E VIGA BALDRAME COM 2 DEMÃOS DE TINTA ASFÁLTICA TIPO NEUTROL DA VEDACIT OU SIMILAR, EXCETO ARGAMASSA IMPERMEABILIZAÇÃO	m²	5,16 PORTAL DE ACESSO
15.2.7	ALVENARIA DE VEDAÇÃO DE BLOCOS CERÂMICOS FURADOS NA HORIZONTAL DE 14X19X19 CM (ESPESURA 14 CM, BLOCO DEITADO) E ARGAMASSA DE ABSENTAMENTO COM PREPARO MANUAL. AF_12/2021	m²	10,24 PORTAL DE ACESSO PORTAL DE ACESSO
15.2.8	CHAPISCO APLICADO EM ALVENARIA (COM PRESENÇA DE VÁO) E ESTRUTURAS DE CONCRETO DE FACHADA, COM COLHER DE PEDREIRO. ARGAMASSA TRAÇO 1:3 COM PREPARO MANUAL. AF_15/2022	m²	20,48 PORTAL DE ACESSO
15.2.9	REBOCO OU EMBOÇO EXTERNO, DE PAREDE, COM ARGAMASSA TRAÇO TS - 1:2:8 (CIMENTO / CAL / AREIA), ESPESURA 2,0 CM	m²	20,48 PORTAL DE ACESSO
15.2.10	PINTURA LÁTEX ACRÍLICA PREMIUM, APLICAÇÃO MANUAL EM PAREDES, DUAS DEMÃOS. AF_04/2023	m²	20,48 PORTAL DE ACESSO
15.2.11	LUMINÁRIA ARANDEIA TIPO TARTARUGA, COM GRADE, DE SOBREPOR, COM 1 LÂMPADA FLUORESCENTE DE 15 W, SEM REATOR - FORNECIMENTO E INSTALAÇÃO. AF_02/2020	UN	2,0 PORTAL DE ACESSO
15.2.12	EXECUÇÃO DE PINGADERAS	M	4,3 PORTAL DE ACESSO
15.2.13	PORTA DE FERRO DE ABRIR, C/ GRADIL EM BARRA CHATA 3/4" X 1/8", INCLUSIVE REQUADRO, FERROLHO E DOBRAÇAS E FECHADURA, CONFORME DESENHO	m²	2,73 PORTAL DE ACESSO
15.2.14	CALHA EM CHAPA DE AÇO GALVANIZADO NÚMERO 24, DESENVOLVIMENTO DE 100 CM, INCLUSO TRANSPORTE VERTICAL. AF_07/2019	M	4,3 PORTAL DE ACESSO
15.2.15	TUBO PVC, SÉRIE R, ÁGUA PLUVIAL, DN 100 MM, FORNECIDO E INSTALADO EM CONDUTORES VERTICAIS DE ÁGUAS PLUVIAIS. AF_06/2022	M	4,0 PORTAL DE ACESSO
15.2.16	CURVA 90 GRAUS, PVC, SÉRIE R, ÁGUA PLUVIAL, DN 100 MM, JUNTA ELÁSTICA, FORNECIDO E INSTALADO EM CONDUTORES VERTICAIS DE ÁGUAS PLUVIAIS. AF_06/2022	UN	2,0 PORTAL DE ACESSO
16 PASSARELA DE ACESSO			
16.1	PILARES EM CONCRETO ARMADO FCK=15MPA FABRICADO NA OBRA, ADENSADO E LANÇADO, PARA USO GERAL, COM FORMAS PLANAS EM COMPENSADO REBINADO 12MM (05 USOS)	m²	4,14 PASSARELA DE ACESSO
16.2	TRAMA DE MADEIRA COMPOSTA POR RIPAS, CAIBROS E TERÇAS PARA TELHADOS DE ATÉ 2 ÁGUAS PARA TELHA CERÂMICA CAPA-CANAL, INCLUSO TRANSPORTE VERTICAL. AF_07/2019	m²	24,0 PASSARELA DE ACESSO
16.3	FABRICAÇÃO E INSTALAÇÃO DE MEIA TESOURA DE MADEIRA NÃO APARELHADA, COM VÃO DE 3 M, PARA TELHA CERÂMICA OU DE CONCRETO, INCLUSO ICAMENTO. AF_07/2019	UN	3,0 PASSARELA DE ACESSO
16.4	TELHAMENTO COM TELHA CERÂMICA CAPA-CANAL, TIPO COLONIAL, COM ATÉ 2 ÁGUAS, INCLUSO TRANSPORTE VERTICAL. AF_07/2019	m²	24,0 PASSARELA DE ACESSO
16.5	CUMEIEIRA E ESPIGÃO PARA TELHA CERÂMICA EMBOÇADA COM ARGAMASSA TRAÇO 1:2:8 (CIMENTO, CAL E AREIA), PARA TELHADOS COM MAIS DE 2 ÁGUAS, INCLUSO TRANSPORTE VERTICAL. AF_07/2019	M	11,97 PASSARELA DE ACESSO
17 LIMPEZA FINAL			
17.1	LIMPEZA FINAL DA OBRA	m²	319,83 LIMPEZA FINAL DA OBRA

Welane Patrícia Nunes do Nascimento
 Engenheira Civil
 CREA-MA N° 111583494-0

WELANE PATRICIA NUNES
 DO
 NASCIMENTO:00065948246

Assinado de forma digital
 por WELANE PATRICIA
 NUNES DO
 NASCIMENTO:00065948246





Bancos
 SINAPI - 06/2024 - Maranhão
 SBC - 07/2024 - Maranhão
 ORSE - 05/2024 - Sergipe
 SCO - 06/2024 - Rio de Janeiro

B.D.I.
 25,00%

DATA: 01/08/2024

Encargos Sociais
 Não Desonerado:
 Horista: 112,68%
 Mensalista: 63,90%

OBRA: REFORMA E AMPLIAÇÃO - J.I. PEQUENO PRÍNCIPE

Orçamento Sintético

Item	Código	Banco	Descrição	Und	Quant.	Valor Unit	Valor Unit com BDI	Total	Peso (%)
1			ADMINISTRAÇÃO DA OBRA		1		15820,6	15820,6	3,43 %
1.1	CPU - 003	Próprio	ADMINISTRAÇÃO DA OBRA	MES	4	3164,12	3955,15	15820,6	3,43 %
2			SERVIÇOS PRELIMINARES		1		1483,5	1483,5	0,32 %
2.1	103689	SINAPI	FORNECIMENTO E INSTALAÇÃO DE PLACA DE OBRA COM CHAPA GALVANIZADA E ESTRUTURA DE MADEIRA. AF_03/2022_PS	m²	3,75	316,48	395,6	1483,5	0,32 %
3			DEMOLIÇÕES E REMOÇÕES		1		10768,63	10768,63	2,33 %
3.1			DEMOLIÇÕES		1		9888,7	9888,7	2,14 %
3.1.1	97631	SINAPI	DEMOLIÇÃO DE ARGAMASSAS, DE FORMA MANUAL, SEM REAPROVEITAMENTO. AF_09/2023	m²	100,25	12,45	15,56	1559,89	0,34 %
3.1.2	97633	SINAPI	DEMOLIÇÃO DE REVESTIMENTO CERÂMICO, DE FORMA MANUAL, SEM REAPROVEITAMENTO. AF_09/2023	m²	83,35	24,88	31,1	2592,18	0,56 %
3.1.3	104789	SINAPI	DEMOLIÇÃO DE PISO DE CONCRETO SIMPLES, DE FORMA MANUAL, SEM REAPROVEITAMENTO. AF_09/2023	m²	20,97	218,09	272,61	5716,63	1,24 %
3.2			REMOÇÕES		1		899,93	899,93	0,19 %
3.2.1	97644	SINAPI	REMOÇÃO DE PORTAS, DE FORMA MANUAL, SEM REAPROVEITAMENTO. AF_09/2023	m²	15,12	10,4	13	196,56	0,04 %
3.2.2	97665	SINAPI	REMOÇÃO DE LUMINÁRIAS, DE FORMA MANUAL, SEM REAPROVEITAMENTO. AF_09/2023	UN	22	1,98	2,47	54,34	0,01 %
3.2.3	97660	SINAPI	REMOÇÃO DE INTERRUPTORES/STOMADAS ELÉTRICAS, DE FORMA MANUAL, SEM REAPROVEITAMENTO. AF_09/2023	UN	13	0,73	0,91	11,83	0,00 %
3.2.4	97661	SINAPI	REMOÇÃO DE CABOS ELÉTRICOS, COM SEÇÃO DE 10 MM², FORMA MANUAL, SEM REAPROVEITAMENTO. AF_09/2023	M	4	0,78	0,97	3,86	0,00 %

MATÕES DO NORTE / MA
 PROC. 1908 002/2024
 FLS. 411
 RUB. *[assinatura]*

[assinatura]

3.2.5	C3040	SEINFRA	RETRADA DE GRADE DE FERRO	m²	4	9,42	11,77	47,08	0,01 %
3.2.6	97666	SINAPI	REMOÇÃO DE METAIS SANITÁRIOS, DE FORMA MANUAL, SEM REAPROVEITAMENTO. AF_09/2023	UN	3	10,02	12,52	37,56	0,01 %
3.2.7	97663	SINAPI	REMOÇÃO DE LOUÇAS, DE FORMA MANUAL, SEM REAPROVEITAMENTO. AF_09/2023	UN	4	13,74	17,17	68,68	0,01 %
3.2.8	95875	SINAPI	TRANSPORTE COM CAMINHÃO BASCULANTE DE 10 M³, EM VIA URBANA PAVIMENTADA, DMT ATÉ 30 KM (UNIDADE: M3000M). AF_07/2020	M3000M	150	2,56	3,2	480	0,10 %
4			COBERTURA		1		32169,44	32169,44	6,97 %
4.1	100330	SINAPI	RETRADA E RECOLOCAÇÃO DE TELHA CERÂMICA CAPA-CANAL, COM ATÉ DUAS ÁGUAS, INCLUSIVE ICAMENTO. AF_07/2019	m²	100,2	18,39	22,98	2302,59	0,50 %
4.2	92541	SINAPI	TRAMA DE MADEIRA COMPOSTA POR RIPAS, CAIBROS E TERÇAS PARA TELHADOS DE ATÉ 2 ÁGUAS PARA TELHA CERÂMICA CAPA-CANAL, INCLUSIVE TRANSPORTE VERTICAL. AF_07/2019	m²	20,36	89,25	111,56	2271,36	0,49 %
4.3	94201	SINAPI	TELHAMENTO COM TELHA CERÂMICA CAPA-CANAL, TIPO COLONIAL, COM ATÉ 2 ÁGUAS, INCLUSIVE TRANSPORTE VERTICAL. AF_07/2019	m²	48,371	45,58	56,97	2755,69	0,60 %
4.4	100434	SINAPI	CALHA DE BEIRAL SEMICIRCULAR DE PVC, DIÂMETRO 125 MM, INCLUINDO CABECEIRAS, EMENDAS, BOCAIS, SUPORTES E VEDAÇÕES, EXCLUINDO CONDUTORES, INCLUSIVE TRANSPORTE VERTICAL. AF_07/2019	M	29,88	142,77	178,46	5332,38	1,16 %
4.5	72107	SINAPI	RUFO EM CHAPA DE AÇO GALVANIZADO NUMERO 24, DESENVOLVIMENTO DE 25CM	M	12,11	35,1	43,87	531,26	0,12 %
4.6	94224	SINAPI	EMBOÇAMENTO COM ARGAMASSA TRAÇO 1:2:9 (CIMENTO, CAL E AREIA). AF_07/2019	M	42,07	27,77	34,71	1460,24	0,32 %
4.7	94221	SINAPI	CUMEIRA PARA TELHA CERÂMICA EMBOÇADA COM ARGAMASSA TRAÇO 1:2:9 (CIMENTO, CAL E AREIA) PARA TELHADOS COM ATÉ 2 ÁGUAS, INCLUSIVE TRANSPORTE VERTICAL. AF_07/2019	M	37,42	24,89	31,11	1164,13	0,25 %
4.8	ET 25.05.0170	SCO	ESTRUTURA METÁLICA PARA COBERTURA EM TELHAS METÁLICAS, EXCLUSIVE AS TELHAS, FORNECIMENTO E MONTAGEM	m²	38,4593	339,58	424,47	16341,79	3,54 %
5			REVESTIMENTO INTERNO E EXTERNO		1		29506,96	29506,96	6,39 %
5.1	98557	SINAPI	IMPERMEABILIZAÇÃO DE SUPERFÍCIE COM EMULSÃO ASFÁLTICA, 2 DEMÃOS. AF_09/2023	m²	56,92	37,85	47,31	2692,88	0,58 %
5.2	87879	SINAPI	CHAPISCO APLICADO EM ALVENARIAS E ESTRUTURAS DE CONCRETO INTERNAS, COM COLHER DE PEDREIRO. ARGAMASSA TRAÇO 1:3 COM PREPARO EM BETONEIRA 400L. AF_10/2022	m²	375,92	4,6	5,75	2161,54	0,47 %
5.3	87529	SINAPI	MASSA ÚNICA, EM ARGAMASSA TRAÇO 1:2:8, PREPARO MECÂNICO, APLICADA MANUALMENTE EM PAREDES INTERNAS DE AMBIENTES COM ÁREA ENTRE 5M² E 10M², E = 17,5MM, COM TALISCAS. AF_03/2024	m²	375,92	36,83	46,03	17303,59	3,75 %
5.4	87273	SINAPI	REVESTIMENTO CERÂMICO PARA PAREDES INTERNAS COM PLACAS TIPO ESMALTADA EXTRA DE DIMENSÕES 33X45 CM APLICADAS NA ALTURA INTEIRA DAS PAREDES. AF_02/2023_PE	m²	74,89	78,51	98,13	7348,95	1,59 %
6			INSTALAÇÕES ELÉTRICAS		1		19974,95	19974,95	4,33 %

MATÕES DO NORTE / MA
 PROC. 1908002/2024
 FLS. 413

6.1	ILUMINAÇÃO E TOMADAS	1	12171,28	12171,28	2,64 %
6.1.1	TOMADA MÉDIA DE EMBUTIR (1 MÓDULO), 2P+T 10 A, INCLUINDO SUPORTE E PLACA - FORNECIMENTO E INSTALAÇÃO. AF_03/2023	20	39,7	49,62	992,4
6.1.2	TOMADA ALTA DE EMBUTIR (1 MÓDULO), 2P+T 20 A, INCLUINDO SUPORTE E PLACA - FORNECIMENTO E INSTALAÇÃO. AF_03/2023	15	53,12	66,4	996
6.1.3	INTERRUPTOR SIMPLES (1 MÓDULO), 10A/250V, INCLUINDO SUPORTE E PLACA - FORNECIMENTO E INSTALAÇÃO. AF_03/2023	15	33,81	42,26	633,9
6.1.4	INTERRUPTOR SIMPLES (2 MÓDULOS), 10A/250V, INCLUINDO SUPORTE E PLACA - FORNECIMENTO E INSTALAÇÃO. AF_03/2023	5	51,7	64,62	323,1
6.1.5	INTERRUPTOR SIMPLES (3 MÓDULOS) COM INTERRUPTOR PARALELO (1 MÓDULO), 10A/250V, INCLUINDO SUPORTE E PLACA - FORNECIMENTO E INSTALAÇÃO. AF_03/2023	3	101,17	126,46	379,38
6.1.6	QUADRO DE MEDIÇÃO GERAL DE ENERGIA PARA 1 MEDIDOR DE SOBREPOR - FORNECIMENTO E INSTALAÇÃO. AF_10/2020	1	191,98	239,97	239,97
6.1.7	QUADRO DE DISTRIBUIÇÃO DE ENERGIA EM CHAPA DE AÇO GALVANIZADO, DE EMBUTIR, COM BARRAMENTO TRIFÁSICO, PARA 12 DISJUNTORES DIN 100A - FORNECIMENTO E INSTALAÇÃO. AF_10/2020	1	368,27	460,33	460,33
6.1.8	LUMINÁRIA ARANDELA TIPO TARTARUGA, DE SOBREPOR, COM 1 LÂMPADA LED DE 6 W, SEM REATOR - FORNECIMENTO E INSTALAÇÃO. AF_02/2020	15	111,26	139,07	2086,05
6.1.9	DISJUNTOR MONOPOLAR TIPO DIN, CORRENTE NOMINAL DE 20A - FORNECIMENTO E INSTALAÇÃO. AF_10/2020	10	13,07	16,33	163,3
6.1.10	DISJUNTOR TERMOMAGNÉTICO TRIPOLAR PADRAO NEMA (AMERICANO) 125 A 150A 240V, FORNECIMENTO E INSTALAÇÃO	1	330,62	413,27	413,27
6.1.11	DISJUNTOR BIPOLAR TIPO DIN, CORRENTE NOMINAL DE 16A - FORNECIMENTO E INSTALAÇÃO. AF_10/2020	3	53,5	66,67	200,61
6.1.12	ELETRODUTO FLEXÍVEL CORRUGADO, PVC, DN 25 MM (3/4"), PARA CIRCUITOS TERMINAIS, INSTALADO EM PAREDE - FORNECIMENTO E INSTALAÇÃO. AF_03/2023	55,24	10,11	12,63	697,68
6.1.13	ELETRODUTO RÍGIDO ROSCÁVEL, PVC, DN 25 MM (3/4"), PARA CIRCUITOS TERMINAIS, INSTALADO EM FORRO - FORNECIMENTO E INSTALAÇÃO. AF_03/2023	64,14	11,71	14,63	938,36
6.1.14	ELETRODUTO FLEXÍVEL CORRUGADO REFORÇADO, PVC, DN 25 MM (3/4"), PARA CIRCUITOS TERMINAIS, INSTALADO EM PAREDE - FORNECIMENTO E INSTALAÇÃO. AF_03/2023	14,32	11,52	14,4	206,2
6.1.15	LUMINÁRIA TIPO PLAFON CIRCULAR, DE SOBREPOR, COM LED DE 12/13 W - FORNECIMENTO E INSTALAÇÃO. AF_03/2022	15	31,93	39,91	598,65
6.1.16	LUMINÁRIA LED DL252 SOBREPOR REDONDA 24W 3000K PHILIPS	15	105,71	132,13	1981,95
6.1.17	CAIXA DE PASSAGEM, EM PVC, DE 4" X 4", PARA ELETRODUTO FLEXÍVEL CORRUGADO	15	6,33	7,91	118,65
6.1.18	TAMPA CEGA PLÁSTICA, SISTEMA "X"	15	14,83	18,53	277,95
6.1.19	HASTE DE ATERRAMENTO, DIÂMETRO 3/4", COM 3 METROS - FORNECIMENTO E INSTALAÇÃO. AF_06/2023	3	123,61	154,51	463,53

6.2	CABEAMENTO	1	7803,67	7803,67	1,69 %
6.2.1	CABO DE COBRE FLEXÍVEL ISOLADO, 2,5 MM², ANTI-CHAMA 450/750 V, PARA CIRCUITOS TERMINAIS - FORNECIMENTO E INSTALAÇÃO. AF_03/2023	M	465,79	4,39	0,55 %
6.2.2	CABO DE COBRE FLEXÍVEL ISOLADO, 4 MM², ANTI-CHAMA 450/750 V, PARA CIRCUITOS TERMINAIS - FORNECIMENTO E INSTALAÇÃO. AF_03/2023	M	268,46	6,76	0,55 %
6.2.3	CABO DE COBRE FLEXÍVEL ISOLADO, 6 MM², ANTI-CHAMA 450/750 V, PARA CIRCUITOS TERMINAIS - FORNECIMENTO E INSTALAÇÃO. AF_03/2023	M	183,47	9,43	0,47 %
6.2.4	CABO DE COBRE FLEXÍVEL ISOLADO, 10 MM², 0,6/1,0 KV, PARA REDE AÉREA DE DISTRIBUIÇÃO DE ENERGIA ELÉTRICA DE BAIXA TENSÃO - FORNECIMENTO E INSTALAÇÃO. AF_07/2020	M	45	10,1	0,12 %
7	INSTALAÇÕES HIDROSSANITÁRIAS	1	37900,1	37900,1	8,21 %
7.1	ÁGUA FRIA	1	3389,27	3389,27	0,73 %
7.1.1	TUBO, PVC, SOLDÁVEL, DN 25MM, INSTALADO EM RAMAL DE DISTRIBUIÇÃO DE ÁGUA - FORNECIMENTO E INSTALAÇÃO. AF_06/2022	M	25,32	12,71	0,09 %
7.1.2	TUBO, PVC, SOLDÁVEL, DN 20MM, INSTALADO EM RAMAL OU SUB-RAMAL DE ÁGUA - FORNECIMENTO E INSTALAÇÃO. AF_06/2022	M	24,68	21,13	0,14 %
7.1.3	TUBO, PVC, SOLDÁVEL, DN 32MM, INSTALADO EM RAMAL OU SUB-RAMAL DE ÁGUA - FORNECIMENTO E INSTALAÇÃO. AF_06/2022	M	20,35	33,28	0,18 %
7.1.4	RASGO LINEAR MANUAL EM ALVENARIA, PARA RAMAIS/DISTRIBUIÇÃO DE INSTALAÇÕES HIDRÁULICAS, DIÂMETROS MENORES OU IGUAIS A 40 MM. AF_09/2023	M	25,14	8,23	0,06 %
7.1.5	CHUMBAMENTO LINEAR EM ALVENARIA PARA RAMAIS/DISTRIBUIÇÃO DE INSTALAÇÕES HIDRÁULICAS COM DIÂMETROS MENORES OU IGUAIS A 40 MM. AF_09/2023	M	25,14	15,91	0,11 %
7.1.6	JOELHO 90 GRAUS, PVC, SOLDÁVEL, DN 20MM, INSTALADO EM RAMAL OU SUB-RAMAL DE ÁGUA - FORNECIMENTO E INSTALAÇÃO. AF_06/2022	UN	6	8,03	0,01 %
7.1.7	JOELHO 90 GRAUS, PVC, SOLDÁVEL, DN 25MM, INSTALADO EM RAMAL OU SUB-RAMAL DE ÁGUA - FORNECIMENTO E INSTALAÇÃO. AF_06/2022	UN	6	9,52	0,02 %
7.1.8	JOELHO 90 GRAUS, PVC, SOLDÁVEL, DN 32MM, INSTALADO EM RAMAL OU SUB-RAMAL DE ÁGUA - FORNECIMENTO E INSTALAÇÃO. AF_06/2022	UN	5	13,05	0,02 %
7.1.9	LUIVA DE REDUÇÃO, PVC, SOLDÁVEL, DN 25MM X 20MM, INSTALADO EM RAMAL OU SUB-RAMAL DE ÁGUA - FORNECIMENTO E INSTALAÇÃO. AF_06/2022	UN	7	7,07	0,01 %
7.1.10	LUIVA DE REDUÇÃO, PVC, SOLDÁVEL, DN 32MM X 25MM, INSTALADO EM RAMAL DE DISTRIBUIÇÃO DE ÁGUA - FORNECIMENTO E INSTALAÇÃO. AF_06/2022	UN	6	11,62	0,02 %



7.1.11	89374	SINAPI	LUBA COM BUCHA DE LATÃO, PVC, SOLDÁVEL, DN 20MM X 1/2", INSTALADO EM RAMAL OU SUB-RAMAL DE ÁGUA - FORNECIMENTO E INSTALAÇÃO. AF_06/2022	UN	5	9,96	12,47	62,35	0,01 %
7.1.12	94657	SINAPI	LUBA PVC, SOLDÁVEL, DN 25 MM, INSTALADO EM RESERVAÇÃO PREDIAL DE ÁGUA - FORNECIMENTO E INSTALAÇÃO. AF_04/2024	UN	4	3,63	4,53	18,12	0,00 %
7.1.13	94660	SINAPI	TÊ, PVC, SOLDÁVEL, DN 32 MM INSTALADO EM RESERVAÇÃO PREDIAL DE ÁGUA - FORNECIMENTO E INSTALAÇÃO. AF_04/2024	UN	3	10,65	13,31	39,93	0,01 %
7.1.14	89395	SINAPI	TE, PVC, SOLDÁVEL, DN 25MM, INSTALADO EM RAMAL OU SUB-RAMAL DE ÁGUA - FORNECIMENTO E INSTALAÇÃO. AF_06/2022	UN	4	13,07	16,33	65,32	0,01 %
7.1.15	89303	SINAPI	JOELHO 45 GRAUS, PVC, SOLDÁVEL, DN 25MM, INSTALADO EM RAMAL OU SUB-RAMAL DE ÁGUA - FORNECIMENTO E INSTALAÇÃO. AF_06/2022	UN	7	10,3	12,87	90,09	0,02 %
7.1.16	94660	SINAPI	TÊ, PVC, SOLDÁVEL, DN 32 MM INSTALADO EM RESERVAÇÃO PREDIAL DE ÁGUA - FORNECIMENTO E INSTALAÇÃO. AF_04/2024	UN	3	10,65	13,31	39,93	0,01 %
7.1.17	95141	SINAPI	ADAPTADOR COM FLANGES LIVRES, PVC, SOLDÁVEL LONGO, DN 25 MM X 3/4", INSTALADO EM RESERVAÇÃO DE ÁGUA DE EDIFICAÇÃO QUE POSSUA RESERVATÓRIO DE FIBRAFIBROCIMENTO FORNECIMENTO E INSTALAÇÃO. AF_06/2016	UN	1	37,15	46,43	46,43	0,01 %
7.2			INSTALAÇÃO SANITÁRIA		1		23600,69	23600,69	5,11 %
7.2.1	89711	SINAPI	TUBO PVC, SERIE NORMAL, ESGOTO PREDIAL, DN 40 MM, FORNECIDO E INSTALADO EM RAMAL DE DESCARGA OU RAMAL DE ESGOTO SANITÁRIO. AF_08/2022	M	30,25	21,28	26,6	804,65	0,17 %
7.2.2	89712	SINAPI	TUBO PVC, SERIE NORMAL, ESGOTO PREDIAL, DN 50 MM, FORNECIDO E INSTALADO EM RAMAL DE DESCARGA OU RAMAL DE ESGOTO SANITÁRIO. AF_08/2022	M	20,47	26,51	33,13	678,17	0,15 %
7.2.3	89713	SINAPI	TUBO PVC, SERIE NORMAL, ESGOTO PREDIAL, DN 75 MM, FORNECIDO E INSTALADO EM RAMAL DE DESCARGA OU RAMAL DE ESGOTO SANITÁRIO. AF_08/2022	M	6,19	32,9	41,12	254,53	0,06 %
7.2.4	89714	SINAPI	TUBO PVC, SERIE NORMAL, ESGOTO PREDIAL, DN 100 MM, FORNECIDO E INSTALADO EM RAMAL DE DESCARGA OU RAMAL DE ESGOTO SANITÁRIO. AF_08/2022	M	20,46	36,92	46,15	944,22	0,20 %
7.2.5	89724	SINAPI	JOELHO 90 GRAUS, PVC, SERIE NORMAL, ESGOTO PREDIAL, DN 40 MM, JUNTA SOLDÁVEL, FORNECIDO E INSTALADO EM RAMAL DE DESCARGA OU RAMAL DE ESGOTO SANITÁRIO. AF_06/2022	UN	9	9,8	12,25	110,25	0,02 %
7.2.6	89726	SINAPI	JOELHO 45 GRAUS, PVC, SERIE NORMAL, ESGOTO PREDIAL, DN 40 MM, JUNTA SOLDÁVEL, FORNECIDO E INSTALADO EM RAMAL DE DESCARGA OU RAMAL DE ESGOTO SANITÁRIO. AF_06/2022	UN	2	10	12,5	25	0,01 %
7.2.7	89732	SINAPI	JOELHO 45 GRAUS, PVC, SERIE NORMAL, ESGOTO PREDIAL, DN 50 MM, JUNTA ELÁSTICA, FORNECIDO E INSTALADO EM RAMAL DE DESCARGA OU RAMAL DE ESGOTO SANITÁRIO. AF_06/2022	UN	4	15,39	19,23	76,92	0,02 %

7.2.8	89737	SINAPI	JOELHO 90 GRAUS, PVC, SERIE NORMAL, ESGOTO PREDIAL, DN 75 MM, JUNTA ELÁSTICA, FORNECIDO E INSTALADO EM RAMAL DE DESCARGA OU RAMAL DE ESGOTO SANITÁRIO. AF_08/2022	UN	2	21,92	27,4	54,8	0,01 %
7.2.9	89746	SINAPI	JOELHO 45 GRAUS, PVC, SERIE NORMAL, ESGOTO PREDIAL, DN 100 MM, JUNTA ELÁSTICA, FORNECIDO E INSTALADO EM RAMAL DE DESCARGA OU RAMAL DE ESGOTO SANITÁRIO. AF_08/2022	UN	5	27,25	34,06	170,3	0,04 %
7.2.10	89744	SINAPI	JOELHO 90 GRAUS, PVC, SERIE NORMAL, ESGOTO PREDIAL, DN 100 MM, JUNTA ELÁSTICA, FORNECIDO E INSTALADO EM RAMAL DE DESCARGA OU RAMAL DE ESGOTO SANITÁRIO. AF_08/2022	UN	2	26,53	33,16	66,32	0,01 %
7.2.11	89797	SINAPI	JUNÇÃO SIMPLES, PVC, SERIE NORMAL, ESGOTO PREDIAL, DN 100 X 100 MM, JUNTA ELÁSTICA, FORNECIDO E INSTALADO EM RAMAL DE DESCARGA OU RAMAL DE ESGOTO SANITÁRIO. AF_08/2022	UN	3	48,21	60,26	180,78	0,04 %
7.2.12	89827	SINAPI	JUNÇÃO SIMPLES, PVC, SERIE NORMAL, ESGOTO PREDIAL, DN 50 X 50 MM, JUNTA ELÁSTICA, FORNECIDO E INSTALADO EM PRUMADA DE ESGOTO SANITÁRIO OU VENTILAÇÃO. AF_08/2022	UN	3	18,33	22,91	68,73	0,01 %
7.2.13	89783	SINAPI	JUNÇÃO SIMPLES, PVC, SERIE NORMAL, ESGOTO PREDIAL, DN 40 MM, JUNTA SOLDÁVEL, FORNECIDO E INSTALADO EM RAMAL DE DESCARGA OU RAMAL DE ESGOTO SANITÁRIO. AF_08/2022	UN	4	14,15	17,68	70,72	0,02 %
7.2.14	96587	SINAPI	TANQUE SÉPTICO RETANGULAR, EM ALVENARIA COM BLOCOS DE CONCRETO, DIMENSÕES INTERNAS: 1,6 X 4,6 X H=2,4 M, VOLUME ÚTIL: 14720 L (PARA 105 CONTRIBUINTES). AF_12/2020	UN	1	11217,7	14022,12	14022,12	3,04 %
7.2.15	96599	SINAPI	SLIMIDURO RETANGULAR, EM ALVENARIA COM BLOCOS DE CONCRETO, DIMENSÕES INTERNAS: 1,0 X 3,0 X H=3,0 M, ÁREA DE INFILTRAÇÃO: 25 M² (PARA 10 CONTRIBUINTES). AF_12/2020	UN	1	4554,29	5692,86	5692,86	1,23 %
7.2.16	C3738	SEINFRA	INSTALAÇÃO DE TUBO DE VENTILAÇÃO 50MM C/ L=4M, C/ REBOCO E PINTURA A CAL (C/ MATERIAL)	UN	4	76,07	95,08	380,32	0,08 %
7.3			PEÇAS E EQUIPAMENTOS		1		5179,56	5179,56	1,12 %
7.3.1	89495	SINAPI	RALO SIFONADO, PVC, DN 100 X 40 MM, JUNTA SOLDÁVEL, FORNECIDO E INSTALADO EM RAMAIS DE ENCAMINHAMENTO DE ÁGUA PLUVIAL. AF_06/2022	UN	4	19,51	24,38	97,52	0,02 %
7.3.2	89707	SINAPI	CAIXA SIFONADA, PVC, DN 100 X 100 X 50 MM, JUNTA ELÁSTICA, FORNECIDA E INSTALADA EM RAMAL DE DESCARGA OU EM RAMAL DE ESGOTO SANITÁRIO. AF_08/2022	UN	5	50,66	63,35	316,75	0,07 %
7.3.3	94497	SINAPI	REGISTRO DE GAVETA BRUTO, LATÃO, ROSCÁVEL, 1 1/2" - FORNECIMENTO E INSTALAÇÃO. AF_08/2021	UN	3	79,06	98,82	296,46	0,06 %
7.3.4	90371	SINAPI	REGISTRO DE ESFERA, PVC, ROSCÁVEL, COM VOLANTE, 3/4" - FORNECIMENTO E INSTALAÇÃO. AF_08/2021	UN	3	35,98	44,97	134,91	0,03 %



7.3.5	98104	SINAPI	CAIXA DE GORDURA SIMPLES (CAPACIDADE: 36L), RETANGULAR, EM ALVENARIA COM TUILOS CERÂMICOS MACIÇOS, DIMENSÕES INTERNAS = 0.2X0.4 M, ALTURA INTERNA = 0.8 M. AF_12/2020	UN	4	396,24	495,3	1981,2	0,43 %
7.3.6	102815	SINAPI	CAIXA D'ÁGUA EM POLIÉSTER REFORÇADO COM FIBRA DE VIDRO, 2000 LITROS - FORNECIMENTO E INSTALAÇÃO. AF_06/2021	UN	1	1303,51	1629,38	1629,38	0,35 %
7.3.7	94796	SINAPI	TORNEIRA DE BOIA PARA CAIXA D'ÁGUA, ROSCÁVEL, 3/4" - FORNECIMENTO E INSTALAÇÃO. AF_08/2021	UN	1	41,52	51,9	51,9	0,01 %
7.3.8	95574	SINAPI	HIDRÔMETRO DN 1/2", 3.0 M3/H - FORNECIMENTO E INSTALAÇÃO. AF_03/2024	UN	1	120,92	151,15	151,15	0,03 %
7.3.9	97741	SINAPI	KIT CAVALETE PARA MEDIÇÃO DE ÁGUA - ENTRADA INDIVIDUALIZADA, EM PVC DN 25 MM (3/4"), PARA 1 MEDIDOR - FORNECIMENTO E INSTALAÇÃO (EXCLUSIVE HIDRÔMETRO). AF_03/2024	UN	1	157,5	196,87	196,87	0,04 %
7.3.10	86882	SINAPI	SIFÃO DO TIPO GARRAFAÇOPO EM PVC 1.1/4 X 1.1/2" - FORNECIMENTO E INSTALAÇÃO. AF_01/2020	UN	6	22,31	27,88	167,28	0,04 %
7.3.11	86883	SINAPI	SIFÃO DO TIPO FLEXÍVEL EM PVC 1 X 1.1/2" - FORNECIMENTO E INSTALAÇÃO. AF_01/2020	UN	2	12,14	15,17	30,34	0,01 %
7.3.12	86880	SINAPI	VALVULA EM PLÁSTICO CROMADO TIPO AMERICANA 3.1/2" X 1.1/2" SEM ADAPTADOR PARA PIA - FORNECIMENTO E INSTALAÇÃO. AF_01/2020	UN	1	26,24	32,8	32,8	0,01 %
7.3.13	86885	SINAPI	ENGATE FLEXÍVEL EM PLÁSTICO BRANCO, 1/2" X 40CM - FORNECIMENTO E INSTALAÇÃO. AF_01/2020	UN	6	12,4	15,5	93	0,02 %
7.4			INSTALAÇÃO PLUVIAL		1		6730,68	6730,68	1,24 %
7.4.1	89578	SINAPI	TUBO PVC, SÉRIE R, ÁGUA PLUVIAL, DN 100 MM, FORNECIDO E INSTALADO EM CONDUTORES VERTICAIS DE ÁGUAS PLUVIAIS. AF_06/2022	M	70	29,37	36,71	2569,7	0,56 %
7.4.2	89539	SINAPI	JOELHO 90 GRAUS, PVC, SÉRIE R, ÁGUA PLUVIAL, DN 100 MM, JUNTA ELÁSTICA, FORNECIDO E INSTALADO EM RAMAL DE ENCAMBIAMENTO. AF_06/2022	UN	6	34,07	42,58	255,48	0,06 %
7.4.3	99253	SINAPI	CAIXA ENTERRADA HIDRÁULICA RETANGULAR EM ALVENARIA COM TUILOS CERÂMICOS MACIÇOS, DIMENSÕES INTERNAS: 0,6X0,6X0,6 M PARA REDE DE DRENAGEM. AF_12/2020	UN	4	581,08	726,35	2905,4	0,6 %
8			LOUÇAS E METAIS		1		11811,6	11811,6	2,56 %
8.1	95470	SINAPI	VASO SANITÁRIO SIFONADO CONVENCIONAL COM LOUCA BRANCA, INCLUSO CONJUNTO DE LIGAÇÃO PARA BACIA SANITÁRIA AJUSTÁVEL - FORNECIMENTO E INSTALAÇÃO. AF_01/2020	UN	2	345,16	431,45	862,9	0,18 %

[Handwritten signature]

MATÕES DO NORTE / MA
 PROC: 19.08002/2024
 FLS: 418
 RUB: 17.47%

8.2	95472	SINAPI	VASO SANITARIO SIFONADO CONVENCIONAL PARA PCD SEM FURO FRONTAL COM LOUÇA BRANCA SEM ASSENTO, INCLUSO CONJUNTO DE LIGAÇÃO PARA BACIA SANITÁRIA AJUSTÁVEL - FORNECIMENTO E INSTALAÇÃO. AF_01/2020	UN	2	889,58	1111,97	2223,94	0,45 %
8.3	86904	SINAPI	LAVATÓRIO LOUÇA BRANCA SUSPENSO, 29,5 X 39CM OU EQUIVALENTE, PADRÃO POPULAR. - FORNECIMENTO E INSTALAÇÃO. AF_01/2020	UN	3	164,5	205,62	616,86	0,13 %
8.4	86936	SINAPI	CUBA DE EMBUTIR DE AÇO INOXIDÁVEL MÉDIA, INCLUSO VÁLVULA TIPO AMERICANA E SIFÃO TIPO GARRAFA EM METAL CROMADO - FORNECIMENTO E INSTALAÇÃO. AF_01/2020	UN	1	573,25	716,56	716,56	0,16 %
8.5	C4068	SEINFRA	BANCADA DE GRANITO CINZA E=2CM	m²	1,4	418,55	523,18	732,45	0,16 %
8.6	86872	SINAPI	TANQUE DE LOUÇA BRANCA COM COLUNA, 30L OU EQUIVALENTE - FORNECIMENTO E INSTALAÇÃO. AF_01/2020	UN	1	814,89	1018,81	1018,81	0,22 %
8.7	100853	SINAPI	TORNEIRA CROMADA DE MESA PARA LAVATORIO, TIPO MONOCOMANDO. AF_01/2020	UN	3	493,59	616,95	1850,94	0,40 %
8.8	86909	SINAPI	TORNEIRA CROMADA TUBO MÓVEL, DE MESA, 12" OU 3/4", PARA PIA DE COZINHA, PADRÃO ALTO - FORNECIMENTO E INSTALAÇÃO. AF_01/2020	UN	2	186,67	233,33	466,66	0,10 %
8.9	95546	SINAPI	KIT DE ACESSÓRIOS PARA BANHEIRO EM METAL CROMADO, 5 PECAS, INCLUSO FIXAÇÃO. AF_01/2020	UN	3	247,25	309,06	927,18	0,20 %
8.10	100849	SINAPI	ASSENTO SANITÁRIO CONVENCIONAL - FORNECIMENTO E INSTALAÇÃO. AF_01/2020	UN	3	38,49	48,11	144,33	0,03 %
8.11	95547	SINAPI	SABONETEIRA PLÁSTICA TIPO DISPENSER PARA SABONETE LÍQUIDO COM RESERVATÓRIO 800 A 1500 ML, INCLUSO FIXAÇÃO. AF_01/2020	UN	3	116,22	145,27	435,81	0,09 %
8.12	100868	SINAPI	BARRA DE APOIO RETA, EM AÇO INOX POLIDO, COMPRIMENTO 80 CM, FIXADA NA PAREDE - FORNECIMENTO E INSTALAÇÃO. AF_01/2020	UN	2	381,94	477,42	954,84	0,21 %
8.13	100866	SINAPI	BARRA DE APOIO RETA, EM AÇO INOX POLIDO, COMPRIMENTO 60CM, FIXADA NA PAREDE - FORNECIMENTO E INSTALAÇÃO. AF_01/2020	UN	2	344,21	430,26	860,52	0,19 %
9			PISO INTERNO E EXTERNO		1		80469,54	80469,54	17,47 %
9.1	101750	SINAPI	PISO CIMENTADO, TRACO 1:3 (CIMENTO E AREIA), ACABAMENTO RÚSTICO, ESPESURA 4,0 CM, PREPARO MECÂNICO DA ARGAMASSA. AF_09/2020	m²	859,86	54,18	67,72	58229,71	12,68 %
9.2	87251	SINAPI	REVESTIMENTO CERÂMICO PARA PISO COM PLACAS TIPO ESMALTADA EXTRA DE DIMENSÕES 45X45 CM APLICADA EM AMBIENTES DE ÁREA MAIOR QUE 10 M2. AF_02/2023_PE	m²	200,33	63,77	79,71	15968,3	3,46 %

[Handwritten signature]

9.3	96589	SINAPI	SOLEIRA EM GRANITO, LARGURA 15 CM, ESPESSURA 2.0 CM. AF_09/2020	M	15,7	123,5	154,37	2423,6	0,52 %
9.4	94992	SINAPI	EXECUÇÃO DE PASSEIO (CALÇADA) OU PISO DE CONCRETO COM CONCRETO MOLDADO IN LOCO, FEITO EM OBRA, ACABAMENTO CONVENCIONAL, ESPESSURA 6 CM, ARMADO. AF_09/2022	m²	49,62	75,79	94,73	3647,93	0,83 %
10			ESQUADRIAS		1		32660,88	32660,88	7,07 %
10.1			PORTAS		1		26533,76	26533,76	6,76 %
10.1.1	3540	ORSE	PORTA EM MADEIRA DE LEI, ALMOFADADA, 0.80 X 2.10 M, INCLUSIVE BATENTES E FERRAGENS	un	5	1562,25	1952,81	9764,05	2,11 %
10.1.2	3541	ORSE	PORTA EM MADEIRA DE LEI, ALMOFADADA, 0.90 X 2.10 M, INCLUSIVE BATENTES E FERRAGENS	un	6	1815,53	2269,41	13616,46	2,95 %
10.1.3	100701	SINAPI	PORTA DE FERRO, DE ABRIR, TIPO GRADE COM CHAPA, COM GUARNIÇÕES. AF_12/2019	m²	2,4	564,87	706,08	1694,59	0,37 %
10.1.4	91341	SINAPI	PORTA EM ALUMÍNIO DE ABRIR TIPO VENEZIANA COM GUARNIÇÃO, FIXAÇÃO COM PARAFUSOS - FORNECIMENTO E INSTALAÇÃO. AF_12/2019	m²	1,68	694,6	868,25	1459,66	0,32 %
10.2			JANELAS		1		6117,12	6117,12	1,33 %
10.2.1	CPU - 130	Próprio	FUMÊ	m	19,25	78,99	99,73	1900,55	0,41 %
10.2.2	C1426	SEINFRA	GRADE DE FERRO DE PROTEÇÃO	m²	13,32	253,25	316,56	4216,57	0,91 %
11			FORRO		1		23598,84	23598,84	5,11 %
11.1	96486	SINAPI	FORRO EM RÉGUAS DE PVC, LISO, PARA AMBIENTES COMERCIAIS, INCLUSIVE ESTRUTURA BIDIRECIONAL DE FIXAÇÃO. AF_08/2023_PS	m²	198,63	84,17	105,21	20897,86	4,53 %
11.2	96121	SINAPI	ACABAMENTOS PARA FORRO (RODA-FORRO EM PERFIL METÁLICO E PLÁSTICO). AF_08/2023	M	187,66	11,5	14,37	2700,98	0,59 %
12			PINTURAS E ACABAMENTOS		1		61446,51	61446,51	13,31 %
12.1	86497	SINAPI	EMASSAMENTO COM MASSA LÁTEX, APLICAÇÃO EM PAREDE, DUAS DEMÃOS, LIXAMENTO MANUAL. AF_04/2023	m²	1042,15	17,89	22,36	23302,47	5,05 %
12.2	86411	SINAPI	APLICAÇÃO MANUAL DE FUNDO SELADOR ACRÍLICO EM PANOS COM PRESENÇA DE VÃOS DE EDIFÍCIOS DE MÚLTIPLOS PAVIMENTOS. AF_03/2024	m²	1042,15	4,83	6,03	6284,16	1,36 %
12.3	86489	SINAPI	PINTURA LÁTEX ACRÍLICA PREMIUM, APLICAÇÃO MANUAL EM PAREDES, DUAS DEMÃOS. AF_04/2023	m²	1042,15	14,53	18,16	18925,44	4,10 %
12.4	102491	SINAPI	PINTURA DE PISO COM TINTA ACRÍLICA, APLICAÇÃO MANUAL, 2 DEMÃOS, INCLUSIVE FUNDO PREPARADOR. AF_05/2021	m²	445,52	23,23	29,03	12033,44	2,60 %

MATÕES DO NORTE / MA
 PROC. 19.088.00.2024
 PLS 420
 RUB. *[assinatura]*

13			ESTRUTURA PARA CAXA D'ÁGUA		1	6849,11	6849,11	1,45 %
13.1			ESCAVAÇÃO		1	402,39	402,39	0,09 %
13.1.1	SINAPI	93358	ESCAVAÇÃO MANUAL DE VALA COM PROFUNDIDADE MENOR OU IGUAL A 1,30 M. AF_02/2021	m³	3,46	116,3	402,39	0,09 %
13.2			FUNDAÇÃO		1	3199,5	3199,5	0,69 %
13.2.1	SINAPI	96536	FABRICAÇÃO, MONTAGEM E DESMONTAGEM DE FÓRMA PARA VIGA BALDRAME, EM MADEIRA SERRADA, E=25 MM, 4 UTILIZAÇÕES. AF_01/2024	m²	3,2	76,34	305,34	0,07 %
13.2.2	SINAPI	96543	ARMAÇÃO DE BLOCO UTILIZANDO AÇO CA-60 DE 5 MM - MONTAGEM. AF_01/2024	KG	40	25,76	1030,4	0,22 %
13.2.3	SINAPI	96546	ARMAÇÃO DE BLOCO UTILIZANDO AÇO CA-50 DE 10 MM - MONTAGEM. AF_01/2024	KG	11,2	14,42	201,82	0,04 %
13.2.4	SINAPI	96230	ESTACA BROCA DE CONCRETO, DIÂMETRO DE 30 CM, PROFUNDIDADE DE ATÉ 3 M, ESCAVAÇÃO MANUAL COM TRADO CONCHA, NÃO ARMADA. AF_03/2018	M	5	135,18	844,85	0,18 %
13.2.5	SINAPI	96597	CONCRETAGEM DE BLOCO DE COROAMENTO OU VIGA BALDRAME, FCK 30 MPA, COM USO DE BOMBA - LANÇAMENTO, ADENSAMENTO E ACABAMENTO. AF_01/2024	m³	0,66	816,74	673,8	0,15 %
13.2.6	SINAPI	94974	CONCRETO MAGRO PARA LASTRO, TRAÇO 1:4:5:4,5 (EM MASSA SECA DE CIMENTO/ AREIA MÉDIA/ BRITA 1) - PREPARO MANUAL. AF_05/2021	m³	0,25	456,55	143,29	0,03 %
13.3			ESTRUTURA SUPERIOR		1	3247,22	3247,22	0,70 %
13.3.1	SINAPI	92759	ARMAÇÃO DE PILAR OU VIGA DE ESTRUTURA CONVENCIONAL DE CONCRETO ARMADO UTILIZANDO AÇO CA-60 DE 5,0 MM - MONTAGEM. AF_06/2022	KG	3,5	14,48	63,35	0,01 %
13.3.2	SINAPI	92761	ARMAÇÃO DE PILAR OU VIGA DE ESTRUTURA CONVENCIONAL DE CONCRETO ARMADO UTILIZANDO AÇO CA-50 DE 8,0 MM - MONTAGEM. AF_06/2022	KG	24	12,69	308,64	0,08 %
13.3.3	SINAPI	92762	ARMAÇÃO DE PILAR OU VIGA DE ESTRUTURA CONVENCIONAL DE CONCRETO ARMADO UTILIZANDO AÇO CA-50 DE 10,0 MM - MONTAGEM. AF_06/2022	KG	40	11,29	564,4	0,12 %
13.3.4	SINAPI	101963	LAJE PRÉ-MOLDADA UNIDIRECIONAL, BIAPOIADA, PARA PISO, ENCHIMENTO EM CERÂMICA, VIGOTA CONVENCIONAL, ALTURA TOTAL DA LAJE (ENCHIMENTO+CAPA) = (8+4) AF_11/2020_PA	m²	4	212,84	1064,2	0,23 %
13.3.5	SINAPI	98557	IMPERMEABILIZAÇÃO DE SUPERFÍCIE COM EMULSÃO ASFÁLTICA, 2 DEMÃOS. AF_09/2023	m²	5,6	37,85	264,93	0,06 %

[assinatura]

13.3.6	103674	SINAPI	CONCRETAGEM DE VIGAS E LAJES. FCK=25 MPA, PARA LAJES PREMOLDADAS COM USO DE BOMBA - LANÇAMENTO, ADENSAMENTO E ACABAMENTO. AF_02/2022_PS	m³	0,96	758,09	947,61	909,7	0,20 %
14			SERVIÇOS DIVERSOS		1		3504,79	3504,79	0,76 %
14.1	2387	ORSE	QUADRO ESCOLAR EM FÓRMICA BRANCA COM MOLDURA	m²	6,6	424,83	531,03	3504,79	0,76 %
15			PORTAL E MURO		1		70959,24	70959,24	15,37 %
15.1			MURO		1		63054,76	63054,76	13,66 %
15.1.1	CPU 06	Próprio	MURO EM ALVENARIA BLOCO CERÂMICO. E=0,09M, PILARES (8X20CM) A CADA 3,0M, CINTA SUPERIOR (8X15CM) EM CONCRETO ARMADO FCK=15,0 MPA, C/CHAPISCO E REBOCO	m²	124,37	203,83	254,91	31703,15	6,87 %
15.1.2	9035	ORSE	GRADIL NYLOFOR 30, MALHA 20X5CM, Ø 5MM 250X243 CM. PINTURA BRANCA, VERDE E PRETA, BELGO OU SIMILAR, INCLUSIVE POSTES (SEÇÃO 60X40MM E H=3,20M) E ACESSÓRIOS	m²	54,65	458,95	573,68	31351,61	6,79 %
15.2			PORTAL		1		7904,48	7904,48	1,71 %
15.2.1	96527	SINAPI	ESCAVAÇÃO MANUAL PARA VIGA BALDRAME OU SAPATA CORRIDA (INCLUINDO ESCAVAÇÃO PARA COLOCAÇÃO DE FÓRMAS). AF_01/2024	m³	0,7525	111,97	139,96	105,31	0,02 %
15.2.2	96523	SINAPI	ESCAVAÇÃO MANUAL PARA BLOCO DE COROAMENTO OU SAPATA (INCLUINDO ESCAVAÇÃO PARA COLOCAÇÃO DE FÓRMAS). AF_01/2024	m³	0,24	101,71	127,13	30,51	0,01 %
15.2.3	96995	SINAPI	REATERRO MANUAL APILOADO COM SOQUETE. AF_10/2017	m³	0,21	56,41	70,51	14,8	0,00 %
15.2.4	92778	SINAPI	ARMAÇÃO DE PILAR OU VIGA DE UMA ESTRUTURA CONVENCIONAL DE CONCRETO ARMADO EM UMA EDIFICAÇÃO TÉRREA OU SOBRADO UTILIZANDO AÇO CA-50 DE 10,0 MM - MONTAGEM AF_12/2015	KG	41,5	13,26	16,57	687,65	0,15 %
15.2.5	94975	SINAPI	CONCRETO FCK = 15MPA, TRAÇO 1:3:4:3,5 (EM MASSA SECA DE CIMENTO/ AREIA MÉDIA BRITA 1) - PREPARO MANUAL. AF_05/2021	m³	0,42	502,39	627,98	263,75	0,06 %
15.2.6	4953	ORSE	IMPERMEABILIZAÇÃO DE ALICERCE E VIGA BALDRAME COM 2 DEMÃOS DE TINTA ASFÁLTICATIPO NEUTRO/ DA VEDACIT OU SIMILAR, EXCETO ARGAMASSA IMPERMEABILIZAÇÃO	m²	5,16	26,76	33,45	172,6	0,04 %
15.2.7	103335	SINAPI	ALVENARIA DE VEDAÇÃO DE BLOCOS CERÂMICOS FURADOS NA HORIZONTAL DE 140X19 CM (ESPESSURA 14 CM, BLOCO DEITADO) E ARGAMASSA DE ASSENTAMENTO COM PREPARO MANUAL. AF_12/2021	m³	10,24	155,13	193,91	1965,63	0,43 %

15.2.8	87904	SINAPI	CHAPISCO APLICADO EM ALVENARIA (COM PRESENÇA DE VÃOS) E ESTRUTURAS DE CONCRETO DE FACHADA, COM COLHER DE PEDREIRO. ARGAMASSA TRAÇO 1:3 COM PREPARO MANUAL. AF_10/2022	m²	20,48	8,96	11,2	229,37	0,05 %
15.2.9	1908	ORSE	REBOCO OU EMBOÇO EXTERNO, DE PAREDE, COM ARGAMASSA TRAÇO T5 - 1:2:8 (CIMENTO / CAL / AREIA), ESPESURA 2,0 CM	m²	20,48	34,65	43,31	886,98	0,19 %
15.2.10	86489	SINAPI	PINTURA LÁTEX ACRÍLICA PREMIUM, APLICAÇÃO MANUAL EM PAREDES, DUAS DEMÃOS. AF_04/2023	m²	20,48	14,53	18,16	371,91	0,08 %
15.2.11	97608	SINAPI	LUMINÁRIA ARANDELA TIPO TARTARUGA, COM GRADE, DE SOBREPOR, COM 1 LÂMPADA FLUORESCENTE DE 15 W, SEM REATOR - FORNECIMENTO E INSTALAÇÃO. AF_02/2020	UN	2	117,30	146,73	283,46	0,06 %
15.2.12	C3084	SEINFRA	EXECUÇÃO DE PINGADEIRAS	M	4,3	13,5	16,87	72,54	0,02 %
15.2.13	12104	ORSE	PORTA DE FERRO DE ABRIR, C/ GRADIL EM BARRA CHATA 3/4" X 1/8", INCLUSIVE REQUADRO, FERROLHO E DOBRADIÇAS E FECHADURA, CONFORME DESENHO	m²	2,73	489,81	612,26	1671,46	0,36 %
15.2.14	94229	SINAPI	CALHA EM CHAPA DE AÇO GALVANIZADO NÚMERO 24, DESENVOLVIMENTO DE 100 CM, INCLUSO TRANSPORTE VERTICAL. AF_07/2019	M	4,3	154,90	193,66	832,73	0,18 %
15.2.15	89578	SINAPI	TUBO PVC, SÉRIE R, ÁGUA PLUVIAL, DN 100 MM, FORNECIDO E INSTALADO EM CONDUTORES VERTICAIS DE ÁGUAS PLUVIAIS. AF_06/2022	M	4	29,37	36,71	146,84	0,03 %
15.2.16	95695	SINAPI	CURVA 90 GRAUS, PVC, SÉRIE R, ÁGUA PLUVIAL, DN 100 MM, JUNTA ELÁSTICA, FORNECIDO E INSTALADO EM CONDUTORES VERTICAIS DE ÁGUAS PLUVIAIS. AF_06/2022	UN	2	55,58	69,47	136,94	0,03 %
16			PASSARELA DE ACESSO		1		21113,24	21113,24	4,57 %
16.1	6457	ORSE	PILARES EM CONCRETO ARMADO FCK=15MPA FABRICADO NA OBRA, ADENSADO E LANÇADO, PARA USO GERAL, COM FORMAS PLANAS EM COMPENSADO RESINADO 12MM (05 USOS)	m³	4,14	2372,32	2965,4	12276,75	2,66 %
16.2	92541	SINAPI	TRAMA DE MADEIRA COMPOSTA POR RIPAS, CAIBROS E TERÇAS PARA TELHADOS DE ATÉ 2 ÁGUAS PARA TELHA CERÂMICA CAPA-CANAL, INCLUSO TRANSPORTE VERTICAL. AF_07/2019	m³	24	89,25	111,56	2677,44	0,58 %
16.3	100357	SINAPI	FABRICAÇÃO E INSTALAÇÃO DE MEIA TESOURA DE MADEIRA NÃO APARELHADA, COM VÃO DE 3 M, PARA TELHA CERÂMICA OU DE CONCRETO, INCLUSO ICAMENTO. AF_07/2019	UN	3	1149,17	1436,46	4309,38	0,93 %
16.4	94201	SINAPI	TELHAMENTO COM TELHA CERÂMICA CAPA-CANAL, TIPO COLONIAL, COM ATÉ 2 ÁGUAS, INCLUSO TRANSPORTE VERTICAL. AF_07/2019	m²	24	45,58	56,97	1367,28	0,30 %

16.5	94219	SINAPI	CUMEEIRA E ESPIGÃO PARA TELHA CERÂMICA EMBOÇADA COM ARGAMASSA TRAÇO 1:2:9 (CIMENTO, CAL E AREIA), PARA TELHADOS COM MAIS DE 2 ÁGUAS, INCLUSIVE TRANSPORTE VERTICAL. AF_07/2019	M	11,97	32,24	40,3	482,39	0,10 %
17			LIMPEZA FINAL		1		1647,12	1647,12	0,36 %
17.1	9537	SINAPI	LIMPEZA FINAL DA OBRA	m²	319,83	4,12	5,15	1647,12	0,36 %

Total sem BDI 369.362,32
 Total do BDI 92.301,73
 Total Geral 461.664,05

WELANE PATRICIA Assinado de forma digital
 NUNES DO por WELANE PATRICIA
 NASCIMENTO:000659 NUNES DO
 48246 NASCIMENTO:000659482
 46

Welane Patrícia Nunes do Nascimento
 Engenheira Civil
 CREA-MA N° 111583494-0





Bancos
SINAPI - 06/2024 - Maranhão
SBC - 07/2024 - Maranhão
ORSE - 05/2024 - Sergipe
SCO - 06/2024 - Rio de Janeiro

B.D.I.
25,00%

Encargos Sociais
Não Desonerado:
Horista: 112,68%
Mensalista: 69,90%

DATA: 01/08/2024

OBRA: REFORMA E AMPLIAÇÃO - J.I. PEQUENO PRÍNCIPE

Cronograma Físico e Financeiro

em	Descrição	Total Por Etapa	30 DIAS	60 DIAS	90 DIAS	120 DIAS
1	ADMINISTRAÇÃO DA OBRA	100,00% 15.820,60	25,00% 3.955,15	25,00% 3.955,15	25,00% 3.955,15	25,00% 3.955,15
2	SERVIÇOS PRELIMINARES	100,00% 1.483,50	100,00% 1.483,50			
3	DEMOLIÇÕES E REMOÇÕES	100,00% 10.768,63	30,00% 3.230,59	30,00% 3.230,59	40,00% 4.307,45	
4	COBERTURA	100,00% 32.159,44	25,00% 8.039,86	25,00% 8.039,86	25,00% 8.039,86	25,00% 8.039,86
5	REVESTIMENTO INTERNO E EXTERNO	100,00% 29.506,96	30,00% 8.852,09	30,00% 8.852,09	40,00% 11.802,78	
6	INSTALAÇÕES ELÉTRICAS	100,00% 19.974,95	30,00% 5.992,49	30,00% 5.992,49	40,00% 7.989,98	
7	INSTALAÇÕES HIDROSSANITÁRIAS	100,00% 37.900,10	30,00% 11.370,03	30,00% 11.370,03	40,00% 15.160,04	
8	LOUÇAS E METAIS	100,00% 11.811,60		40,00% 4.724,64	30,00% 3.543,48	30,00% 3.543,48
9	PISO INTERNO E EXTERNO	100,00% 80.469,54	25,00% 20.117,39	25,00% 20.117,39	25,00% 20.117,39	25,00% 20.117,39
10	ESQUADRIAS	100,00% 32.650,88		40,00% 13.060,35	30,00% 9.795,26	30,00% 9.795,26
11	FORRO	100,00% 23.598,84	25,00% 5.899,71	25,00% 5.899,71	25,00% 5.899,71	25,00% 5.899,71

MATÕES DO NORTE / MA

PROC. 1908 002/2024

FLS. 424

RUB.

12	PINTURAS E ACABAMENTOS	100,00%			50,00%	50,00%
		61.445,51			30.722,76	30.722,76
13	ESTRUTURA PARA CAIXA D'ÁGUA	100,00%	25,00%	25,00%	25,00%	25,00%
		6.849,11	1.712,28	1.712,28	1.712,28	1.712,28
14	SERVIÇOS DIVERSOS	100,00%				100,00%
		3.504,79				3.504,79
15	PORTAL E MURO	100,00%	25,00%	25,00%	25,00%	25,00%
		70.959,24	17.739,81	17.739,81	17.739,81	17.739,81
16	PASSARELA DE ACESSO	100,00%	25,00%	25,00%	25,00%	25,00%
		21.113,24	5.278,31	5.278,31	5.278,31	5.278,31
17	LIMPEZA FINAL	100,00%				100,00%
		1.647,12				1.647,12
Porcentagem			20,29%	23,82%	31,64%	24,25%
Custo			93.671,19	109.972,69	146.064,26	111.955,91
Porcentagem Acumulado			20,29%	44,11%	75,75%	100,0%
Custo Acumulado			93.671,19	203.643,88	349.708,13	461.664,05

WELANE PATRICIA
 NUNES DO NASCIMENTO:000065948
 246

Assinado de forma digital
 por WELANE PATRICIA
 NUNES DO NASCIMENTO:000065948246

Welane Patricia Nunes do Nascimento
 Engenheira Civil
 CREA-MA N° 111583494-0





Bancos
SINAPI - 06/2024 - Maranhão
SBC - 07/2024 - Maranhão
ORSE - 06/2024 - Sergipe
SCO - 06/2024 - Rio de Janeiro

B.D.L.
25,00%
Encargos Sociais
Não Desonerado:
Horista: 112,68%
Mensalista: 69,90%
DATA: 01/08/2024

OBRA: REFORMA E AMPLIAÇÃO - J.I. PEQUENO PRÍNCIPE

Curva ABC de Serviços										
Código	Banco	Descrição	Tipo	Und	Quant.	Valor Unit.	Total	Peso (%)	Peso Acumulado (%)	
101750	SINAPI	PISO CIMENTADO, TRAÇO 1:3 (CIMENTO E AREIA). ACABAMENTO RÚSTICO, ESPESURA 4,0 CM, PREPARO MECÂNICO DA ARGAMASSA. AF_09/2020	PISO - PISOS	m²	859,86	67,72	58.228,71	12,61	12,61	
CPU 06	Próprio	MURO EM ALVENARIA BLOCO CERÂMICO, E=0,09M, PILARES (9X20CM) A CADA 3,0M, CINTA SUPERIOR (9X15CM) EM CONCRETO ARMADO FCK=15,0 MPa, CICHAPISCO E REBOCO		m²	124,37	254,91	31.703,15	6,87	19,48	
9035	ORSE	GRADIL NYLFOR 3D, MALHA 20X5CM, Ø 5MM 250X243 CM, PINTURA BRANCA, VERDE E PRETA, BELGO OU SIMILAR, INCLUSIVE POSTES (SEÇÃO 60X40MM E H=3,20M) E ACESSÓRIOS	ALAMBRADOS E GRADIS	m²	54,65	573,68	31.351,61	6,79	26,27	
88487	SINAPI	EMASSAMENTO COM MASSA LÁTEX, APLICAÇÃO EM PAREDE, DUAS DEMÃOS, LIXAMENTO MANUAL. AF_04/2023	PINT - PINTURAS	m²	1.042,15	22,36	23.302,47	5,05	31,32	
96486	SINAPI	FORRO EM RÉGUAS DE PVC, LISO, PARA AMBIENTES COMERCIAIS, INCLUSIVE ESTRUTURA BIDIRECIONAL DE FIXAÇÃO. AF_08/2023_PS	REVE - REVESTIMENTO E TRATAMENTO DE SUPERFÍCIES	m²	198,63	105,21	20.897,86	4,53	35,85	
88489	SINAPI	PINTURA LÁTEX ACRÍLICA PREMIUM, APLICAÇÃO MANUAL EM PAREDES, DUAS DEMÃOS. AF_04/2023	PINT - PINTURAS	m²	1.062,63	18,16	19.297,36	4,18	40,03	
87529	SINAPI	MASSA ÚNICA, EM ARGAMASSA TRAÇO 1:2:8, PREPARO MECÂNICO, APLICADA MANUALMENTE EM PAREDES INTERNAS DE AMBIENTES COM ÁREA ENTRE 5M² E 10M², E = 17,5MM, COM TALISCAS. AF_03/2024	REVE - REVESTIMENTO E TRATAMENTO DE SUPERFÍCIES	m²	375,92	46,03	17.303,59	3,75	43,77	
ET 25 05 0170	SCO	ESTRUTURA METÁLICA PARA COBERTURA EM TELHAS METÁLICAS, EXCLUSIVE AS TELHAS. FORNECIMENTO E MONTAGEM.	ET	m²	38,4993	424,47	16.341,79	3,54	47,31	
87251	SINAPI	REVESTIMENTO CERÂMICO PARA PISO COM PLACAS TIPO ESMALTADA EXTRA DE DIMENSÕES 45X45 CM APLICADA EM AMBIENTES DE ÁREA MAIOR QUE 10 M2. AF_02/2023_PE	PISO - PISOS	m²	200,33	70,71	15.068,30	3,46	50,77	

MATÕES DO NORTE / MA
PROC. 1908002/2024
FLS. 426
RUB.

CPU - 003	Próprio	ADMINISTRAÇÃO DA OBRA	CANT - CANTEIRO DE OBRAS	MÉS	4,0	3.955,15	15.820,60	3,43	54,20
96087	SINAPI	TANQUE SÉPTICO RETANGULAR, EM ALVENARIA COM BLOCOS DE CONCRETO, DIMENSÕES INTERNAS: 1,6 X 4,6 X H=2,4 M, VOLUME ÚTIL: 14720 L (PARA 105 CONTRIBUÍNTES). AF_12/2020	INHI - INSTALAÇÕES HIDROSANITÁRIAS	UN	1,0	14.022,12	14.022,12	3,04	57,24
3541	ORSE	PORTA EM MADEIRA DE LEI, ALMOFADADA, 0,90 X 2,10 M, INCLUSIVE BATENTES E FERRAGENS	CONVERSÃO INFOWORCA	un	6,0	2.269,41	13.616,46	2,95	60,19
102491	SINAPI	PINTURA DE PISO COM TINTA ACRÍLICA, APLICAÇÃO MANUAL, 2 DEMÃOS, INCLUSIVE FUNDO PREPARADOR. AF_05/2021	PINT - PINTURAS	m²	445,52	29,03	12.933,44	2,80	62,99
6457	ORSE	PILARES EM CONCRETO ARMADO FCK=15MPA FABRICADO NA OBRA, ADENSADO E LANÇADO, PARA USO GERAL, COM FORMAS PLANAS EM COMPENSAO RESINADO 12MM (05 USOS)	CONVERSÃO INFOWORCA	m³	4,14	2.965,40	12.276,75	2,66	65,65
3540	ORSE	PORTA EM MADEIRA DE LEI, ALMOFADADA, 0,80 X 2,10 M, INCLUSIVE BATENTES E FERRAGENS	CONVERSÃO INFOWORCA	un	5,0	1.952,81	9.764,05	2,11	67,76
87273	SINAPI	REVESTIMENTO CERÂMICO PARA PAREDES INTERNAS COM PLACAS TIPO ESMALTADA EXTRA DE DIMENSÕES 33X45 CM APLICADAS NA ALTURA INTEIRA DAS PAREDES. AF_02/2023_PE	REVE - REVESTIMENTO E TRATAMENTO DE SUPERFÍCIES	m²	74,89	96,13	7.348,95	1,59	69,35
88411	SINAPI	APLICAÇÃO MANUAL DE FUNDO SELADOR ACRÍLICO EM PANOS COM PRESENÇA DE VÃOS DE EDIFÍCIOS DE MÚLTIPLOS PAVIMENTOS. AF_03/2024	PINT - PINTURAS	m²	1.042,15	6,03	6.284,16	1,36	70,71
194789	SINAPI	DEMOLIÇÃO DE PISO DE CONCRETO SIMPLES, DE FORMA MANUAL, SEM REAPROVEITAMENTO. AF_09/2023	SERP - SERVIÇOS PRELIMINARES	m³	20,97	272,81	5.716,63	1,24	71,95
94099	SINAPI	SUMIDOURO RETANGULAR, EM ALVENARIA COM BLOCOS DE CONCRETO, DIMENSÕES INTERNAS: 1,0 X 3,0 X H=3,0 M, ÁREA DE INFILTRAÇÃO: 25 M² (PARA 10 CONTRIBUÍNTES). AF_12/2020	INHI - INSTALAÇÕES HIDROSANITÁRIAS	UN	1,0	5.692,86	5.692,86	1,23	73,19
100404	SINAPI	CALHA DE BERAL, SEMICIRCULAR DE PVC, DIÂMETRO 125 MM, INCLUINDO CABECEIRAS, EMENDAS, BOCAIS, SUPORTES E VEDAÇÕES, EXCLUINDO CONDUTORES, INCLUSIVE TRANSPORTE VERTICAL AF_07/2019	COBE - COBERTURA	M	29,88	178,46	5.332,38	1,16	74,36
92541	SINAPI	TRAMA DE MADEIRA COMPOSTA POR RIPAS, CAIBROS E TERÇAS PARA TELHADOS DE ATÉ 2 ÁGUAS PARA TELHA CERÂMICA CAPA-CANAL, INCLUSIVE TRANSPORTE VERTICAL AF_07/2019	COBE - COBERTURA	m²	44,36	111,56	4.948,80	1,07	75,41
100357	SINAPI	FABRICAÇÃO E INSTALAÇÃO DE MEIA TESOURA DE MADEIRA NÃO APARELHADA, COM VÃO DE 3 M, PARA TELHA CERÂMICA OU DE CONCRETO, INCLUSIVE IÇAMENTO. AF_07/2019	COBE - COBERTURA	UN	3,0	1.436,46	4.309,38	0,93	76,33
C1426	SEINFRA	GRADE DE FERRO DE PROTEÇÃO	ESQUADRIAS METÁLICAS	m²	13,32	316,56	4.216,57	0,91	77,26

X

94201	SINAPI	TELHAMENTO COM TELHA CERÂMICA CAPA-CANAL, TIPO COLONIAL, COM ATÉ 2 ÁGUAS, INCLUSIVE TRANSPORTE VERTICAL. AF_07/2019	COBE - COBERTURA	m²	72,371	56,97	4.122,97	0,89	78,15
94992	SINAPI	EXECUÇÃO DE PASSEIO (CALÇADA) OU PISO DE CONCRETO COM CONCRETO MOLDADO IN LOCO, FEITO EM OBRA, ACABAMENTO CONVENCIONAL, ESPESSURA 8 CM, ARMADO. AF_08/2022	PISO - PISOS	m²	40,62	94,73	3.847,93	0,83	78,99
2387	ORSE	QUADRO ESCOLAR EM FÓRMICA BRANCA COM MOLDEIRA	ALAMBRADOS E GRADIS	m²	6,6	531,03	3.504,79	0,76	79,75
98557	SINAPI	IMPERMEABILIZAÇÃO DE SUPERFÍCIE COM EMULSÃO ASFÁLTICA, 2 DEMÃOS. AF_09/2023	IMPE - IMPERMEABILIZAÇÕES E PROTEÇÕES DIVERSAS	m²	62,52	47,31	2.957,82	0,64	80,39
99253	SINAPI	CAIXA ENTERRADA HIDRÁULICA RETANGULAR EM ALVENARIA COM TUJOS CERÂMICOS MACHOS, DIMENSÕES INTERNAS: 0,6X0,6X0,6 M PARA REDE DE DRENAGEM. AF_12/2020	INHI - INSTALAÇÕES HIDROS SANITÁRIAS	UN	4,0	726,35	2.905,40	0,63	81,02
89578	SINAPI	TUBO PVC, SÉRIE R, ÁGUA PLUVIAL, DN 100 MM, FORNECIDO E INSTALADO EM CONDUTORES VERTICAIS DE ÁGUAS PLUVIAIS. AF_09/2022	INHI - INSTALAÇÕES HIDROS SANITÁRIAS	M	74,0	36,71	2.718,54	0,59	81,60
96121	SINAPI	ACABAMENTOS PARA FORRO (RODA-FORRO EM PERFIL METÁLICO E PLÁSTICO). AF_08/2023	REVE - REVESTIMENTO E TRATAMENTO DE SUPERFÍCIES	M	187,96	14,37	2.700,98	0,59	82,19
97633	SINAPI	DEMOLIÇÃO DE REVESTIMENTO CERÂMICO, DE FORMA MANUAL, SEM REAPROVEITAMENTO. AF_09/2023	SERP - SERVIÇOS PRELIMINARES	m²	83,35	31,10	2.592,18	0,56	82,75
91926	SINAPI	CABO DE COBRE FLEXÍVEL ISOLADO, 2,5 MM², ANTI-CHAMA 450750 V, PARA CIRCUITOS TERMINAIS - FORNECIMENTO E INSTALAÇÃO. AF_03/2023	INEL - INSTALAÇÃO ELÉTRICA/ELETRIFICAÇÃO E ILUMINAÇÃO EXTERNA	M	465,79	5,48	2.552,52	0,55	83,30
91928	SINAPI	CABO DE COBRE FLEXÍVEL ISOLADO, 4 MM², ANTI-CHAMA 450750 V, PARA CIRCUITOS TERMINAIS - FORNECIMENTO E INSTALAÇÃO. AF_03/2023	INEL - INSTALAÇÃO ELÉTRICA/ELETRIFICAÇÃO E ILUMINAÇÃO EXTERNA	M	298,46	8,45	2.521,08	0,55	83,85
99669	SINAPI	SOLEIRA EM GRANITO, LARGURA 15 CM, ESPESSURA 2,0 CM. AF_09/2020	PISO - PISOS	M	15,7	154,37	2.423,60	0,52	84,37
100330	SINAPI	RETRADA E RECOLOCAÇÃO DE TELHA CERÂMICA CAPA-CANAL, COM ATÉ DUAS ÁGUAS, INCLUSIVE IÇAMENTO. AF_07/2019	COBE - COBERTURA	m²	100,2	22,98	2.302,59	0,50	84,87
95472	SINAPI	VASO SANITÁRIO SIFONADO CONVENCIONAL PARA PCD SEM FURO FRONTAL COM LOUCA BRANCA SEM ASSENTO, INCLUSIVE CONJUNTO DE LIGAÇÃO PARA BACIA SANITÁRIA AJUSTÁVEL - FORNECIMENTO E INSTALAÇÃO. AF_01/2020	INHI - INSTALAÇÕES HIDROS SANITÁRIAS	UN	2,0	1.111,97	2.223,94	0,48	85,35
87879	SINAPI	CHAPISCO APLICADO EM ALVENARIAS E ESTRUTURAS DE CONCRETO INTERNAS, COM COLHER DE PEDREIRO. ARGAMASSA TRAÇO 1:3 COM PREPARO EM BETONEIRA 400L. AF_10/2022	REVE - REVESTIMENTO E TRATAMENTO DE SUPERFÍCIES	m²	375,92	5,75	2.161,54	0,47	85,82

91930	SINAPI	CABO DE COBRE FLEXÍVEL ISOLADO, 6 MM², ANTI-CHAMA 450/750 V, PARA CIRCUITOS TERMINAIS - FORNECIMENTO E INSTALAÇÃO. AF_03/2023	INEL - INSTALAÇÃO ELÉTRICA/ELÉTRIFICAÇÃO E ILUMINAÇÃO EXTERNA	M	183,47	11,78	2.161,27	0,47	86,29
97607	SINAPI	LUMINÁRIA ARANDELA TIPO TARTARUGA, DE SOBREPOR, COM 1 LÂMPADA LED DE 6 W, SEM REATOR - FORNECIMENTO E INSTALAÇÃO. AF_02/2020	INEL - INSTALAÇÃO ELÉTRICA/ELÉTRIFICAÇÃO E ILUMINAÇÃO EXTERNA	UN	15,0	139,07	2.086,05	0,45	86,74
103335	SINAPI	ALVENARIA DE VEDAÇÃO DE BLOCOS CERÂMICOS FURADOS NA HORIZONTAL DE 14X19 CM (ESPESSURA 14 CM, BLOCO DEITADO) E ARGAMASSA DE ASSENTAMENTO COM PREPARO MANUAL. AF_12/2021	PARE - PAREDES/PAINÉIS	m²	10,24	193,91	1.985,63	0,43	87,17
000619	SBC	LUMINÁRIA LED DL252 SOBREPOR REDONDA 24W 3000K PHILIPS	INSTALACOES ELETRICAS - LUMINARIAS	UN	15,0	132,13	1.981,95	0,43	87,60
98104	SINAPI	CAIXA DE GORDURA SIMPLES (CAPACIDADE: 36L), RETANGULAR, EM ALVENARIA COM TIJOLOS CERÂMICOS MACIÇOS, DIMENSÕES INTERNAS = 0,2X0,4 M, ALTURA INTERNA = 0,8 M. AF_12/2020	INH - INSTALAÇÕES HIDROSANITÁRIAS	UN	4,0	495,30	1.981,20	0,43	88,03
CPU - 130	Próprio	FUMÊ	ASTU - ASSENTAMENTO DE TUBOS E PEÇAS	m	19,25	98,73	1.900,55	0,41	88,44
100653	SINAPI	TORNEIRA CROMADA DE MESA PARA LAVATORIO, TIPO MONOCOMANDO. AF_01/2020	INH - INSTALAÇÕES HIDROSANITÁRIAS	UN	3,0	616,98	1.850,94	0,40	88,84
100701	SINAPI	PORTA DE FERRO, DE ABRIR, TIPO GRADE COM CHAPA, COM GUARNIÇÕES. AF_12/2019	ESOV - ESCUADRIAS/FERRAGENS/VIDROS	m²	2,4	706,08	1.694,59	0,37	89,21
12104	ORSE	PORTA DE FERRO DE ABRIR, C/ GRADIL EM BARRA CHATA 3/4" X 1/8", INCLUSIVE REQUADRO, FERROLHO E DOBRADIÇAS E FECHADURA, CONFORME DESENHO	343	m²	2,73	612,26	1.671,46	0,36	89,57
9537	SINAPI	LIMPEZA FINAL DA OBRA	SEDI - SERVIÇOS DIVERSOS	m²	319,83	5,15	1.647,12	0,36	89,83
102615	SINAPI	CAIXA D'ÁGUA EM POLIÉSTER REFORÇADO COM FIBRA DE VIDRO, 2000 LITROS - FORNECIMENTO E INSTALAÇÃO. AF_06/2021	INH - INSTALAÇÕES HIDROSANITÁRIAS	UN	1,0	1.629,38	1.629,38	0,35	90,28
97631	SINAPI	DEMOLIÇÃO DE ARGAMASSAS, DE FORMA MANUAL, SEM REAPROVEITAMENTO. AF_09/2023	SERP - SERVIÇOS PRELIMINARES	m²	100,25	15,56	1.559,89	0,34	90,62
103689	SINAPI	FORNECIMENTO E INSTALAÇÃO DE PLACA DE OBRA COM CHAPA GALVANIZADA E ESTRUTURA DE MADEIRA. AF_03/2022_PS	PAVI - PAVIMENTAÇÃO	m²	3,75	395,60	1.483,50	0,32	90,94
94224	SINAPI	EMBOÇAMENTO COM ARGAMASSA TRAÇO 1:2:9 (CIMENTO, CAL E AREIA). AF_07/2019	COBE - COBERTURA	M	42,07	34,71	1.460,24	0,32	91,26

MATÕES DO NORTE / MA
 PROC. 190300212024
 FL. 429
 90,28
 90,62
 90,94
 91,26

91341	SINAPI	PORTA EM ALUMÍNIO DE ABIRIR TIPO VENEZIANA COM GUARNIÇÃO, FIDAÇÃO COM PARAFUSOS - FORNECIMENTO E INSTALAÇÃO. AF_12/2019	ESQV - ESQUADRIAS-FERRAGENS-HIDROS	m²	1,68	868,25	1.458,66	0,32	91,57
94221	SINAPI	CUMEIRA PARA TELHA CERÂMICA EMBOÇADA COM ARGAMASSA TRAÇO 1:2:9 (CIMENTO, CAL E AREIA) PARA TELHADOS COM ATÉ 2 ÁGUAS, INCLUSO TRANSPORTE VERTICAL. AF_07/2019	COBE - COBERTURA	M	37,42	31,11	1.164,13	0,25	91,83
101963	SINAPI	LAJE PRÉ-MOLDADA UNIDIRECIONAL, BIAPOADA, PARA PISO. ENCHIMENTO EM CERÂMICA, VIGOTA CONVENCIONAL, ALTURA TOTAL DA LAJE (ENCHIMENTO+CAPA) = (8+4). AF_11/2020_PA	FUES - FUNDAÇÕES E ESTRUTURAS	m²	4,0	266,05	1.064,20	0,23	92,06
96543	SINAPI	ARMAÇÃO DE BLOCO UTILIZANDO AÇO CA-60 DE 5 MM - MONTAGEM. AF_01/2024	FUES - FUNDAÇÕES E ESTRUTURAS	KG	40,0	25,76	1.030,40	0,22	92,28
86872	SINAPI	TANQUE DE LOUÇA BRANCA COM COLUNA, 30L OU EQUIVALENTE - FORNECIMENTO E INSTALAÇÃO. AF_01/2020	INH1 - INSTALAÇÕES HIDROS SANITÁRIAS	UN	1,0	1.018,61	1.018,61	0,22	92,50
91993	SINAPI	TOMADA ALTA DE EMBUTIR (1 MÓDULO), 2P+T 20 A, INCLUINDO SUPORTE E PLACA - FORNECIMENTO E INSTALAÇÃO. AF_03/2023	INEL - INSTALAÇÃO ELÉTRICA/ELETRIFICAÇÃO E ILUMINAÇÃO EXTERNA	UN	15,0	66,40	996,00	0,22	92,72
91996	SINAPI	TOMADA MÉDIA DE EMBUTIR (1 MÓDULO), 2P+T 10 A, INCLUINDO SUPORTE E PLACA - FORNECIMENTO E INSTALAÇÃO. AF_03/2023	INEL - INSTALAÇÃO ELÉTRICA/ELETRIFICAÇÃO E ILUMINAÇÃO EXTERNA	UN	20,0	49,62	992,40	0,21	92,93
100868	SINAPI	BARRA DE APOIO RETA, EM AÇO INOX POLIDO, COMPRIMENTO 80 CM, FIXADA NA PAREDE - FORNECIMENTO E INSTALAÇÃO. AF_01/2020	INH1 - INSTALAÇÕES HIDROS SANITÁRIAS	UN	2,0	477,42	954,84	0,21	93,14
89714	SINAPI	TUBO PVC, SERIE NORMAL, ESGOTO PREDIAL, DN 100 MM, FORNECIDO E INSTALADO EM RAMAL DE DESCARGA OU RAMAL DE ESGOTO SANITÁRIO. AF_06/2022	INH1 - INSTALAÇÕES HIDROS SANITÁRIAS	M	20,46	46,15	944,22	0,20	93,34
91863	SINAPI	ELETRODUTO RÍGIDO ROSCÁVEL, PVC, DN 25 MM (3/4"), PARA CIRCUITOS TERMINAIS, INSTALADO EM FORRO - FORNECIMENTO E INSTALAÇÃO. AF_03/2023	INEL - INSTALAÇÃO ELÉTRICA/ELETRIFICAÇÃO E ILUMINAÇÃO EXTERNA	M	64,14	14,63	938,36	0,20	93,55
95545	SINAPI	KIT DE ACESSÓRIOS PARA BANHEIRO EM METAL CROMADO, 5 PEÇAS, INCLUSO FIXAÇÃO. AF_01/2020	INH1 - INSTALAÇÕES HIDROS SANITÁRIAS	UN	3,0	309,06	927,18	0,20	93,75
103674	SINAPI	CONCRETAGEM DE VIGAS E LAJES, FCK=25 MPA, PARA LAJES PREMOLDADAS COM USO DE BOMBA - LANÇAMENTO, ADENSAMENTO E ACABAMENTO. AF_02/2022_PS	FUES - FUNDAÇÕES E ESTRUTURAS	m²	0,96	947,61	909,70	0,20	93,96
1908	ORSE	REBOCO OU EMBOÇO EXTERNO, DE PAREDE, COM ARGAMASSA TRAÇO T5 - 1:2:8 (CIMENTO / CAL / AREIA), ESPESURA 2,0 CM	ARGAMASSAS	m²	20,48	43,31	888,98	0,19	94,16
95470	SINAPI	VASO SANITÁRIO SIFONADO CONVENCIONAL COM LOUÇA BRANCA, INCLUSO CONJUNTO DE LIGAÇÃO PARA BACIA SANITÁRIA AJUSTÁVEL - FORNECIMENTO E INSTALAÇÃO. AF_01/2020	INH1 - INSTALAÇÕES HIDROS SANITÁRIAS	UN	2,0	431,45	862,90	0,19	94,36

100866	SINAPI	BARRA DE APOIO RETA, EM AÇO INOX POLIDO, COMPRIMENTO 60CM, FIXADA NA PAREDE - FORNECIMENTO E INSTALAÇÃO. AF_01/2020	INHI - INSTALAÇÕES HIDROS SANITÁRIAS	UN	2,0	430,26	860,52	0,19	94,51
89357	SINAPI	TUBO, PVC, SOLDÁVEL DN 32MM, INSTALADO EM RAMAL OU SUB-RAMAL DE ÁGUA - FORNECIMENTO E INSTALAÇÃO. AF_06/2022	INHI - INSTALAÇÕES HIDROS SANITÁRIAS	M	20,35	41,60	846,56	0,18	94,69
96230	SINAPI	ESTACA BROCA DE CONCRETO, DIÂMETRO DE 30 CM, PROFUNDIDADE DE ATÉ 3 M, ESCAVAÇÃO MANUAL COM TRADO CONCHA, NÃO ARMADA. AF_03/2018	FUES - FUNDAÇÕES E ESTRUTURAS	M	5,0	168,97	844,85	0,18	94,88
94229	SINAPI	CALHA EM CHAPA DE AÇO GALVANIZADO NÚMERO 24, DESENVOLVIMENTO DE 100 CM, INCLUIDO TRANSPORTE VERTICAL. AF_07/2019	COBE - COBERTURA	M	4,3	193,66	832,73	0,18	95,06
89711	SINAPI	TUBO PVC, SERIE NORMAL, ESGOTO PREDIAL, DN 40 MM, FORNECIDO E INSTALADO EM RAMAL DE DESCARGA OU RAMAL DE ESGOTO SANITÁRIO. AF_08/2022	INHI - INSTALAÇÕES HIDROS SANITÁRIAS	M	30,25	28,60	804,65	0,17	95,23
C4068	SEINFRA	BANCADA DE GRANITO CINZA E=2CM	LOUÇAS, METAIS E ACESSÓRIOS	m²	1,4	523,18	732,45	0,16	95,39
86938	SINAPI	CUBA DE EMBUTIR DE AÇO INOXIDÁVEL MÉDIA, INCLUIDO VÁLVULA TIPO AMERICANA E SIFÃO TIPO GARRAFA EM METAL CROMADO - FORNECIMENTO E INSTALAÇÃO. AF_01/2020	INHI - INSTALAÇÕES HIDROS SANITÁRIAS	UN	1,0	716,56	716,56	0,16	95,54
91854	SINAPI	ELETRODUTO FLEXÍVEL CORRUGADO, PVC, DN 25 MM (3/4"), PARA CIRCUITOS TERMINAIS, INSTALADO EM PAREDE - FORNECIMENTO E INSTALAÇÃO. AF_03/2023	INEL - INSTALAÇÃO ELÉTRICA/ELTRIFICACÃO E ILUMINAÇÃO EXTERNA	M	55,24	12,63	697,68	0,15	95,70
92778	SINAPI	ARMAÇÃO DE PILAR OU VIGA DE UMA ESTRUTURA CONVENCIONAL DE CONCRETO ARMADO EM UMA EDIFICAÇÃO TERREA OU SOBRAO UTILIZANDO AÇO CA-50 DE 10,0 MM - MONTAGEM. AF_12/2015	FUES - FUNDAÇÕES E ESTRUTURAS	KG	41,5	16,57	687,65	0,15	95,84
89712	SINAPI	TUBO PVC, SERIE NORMAL, ESGOTO PREDIAL, DN 50 MM, FORNECIDO E INSTALADO EM RAMAL DE DESCARGA OU RAMAL DE ESGOTO SANITÁRIO. AF_08/2022	INHI - INSTALAÇÕES HIDROS SANITÁRIAS	M	20,47	33,13	678,17	0,15	95,90
96557	SINAPI	CONCRETAGEM DE BLOCO DE COROAMENTO OU VIGA BALDRAME, FCK 30 MPa, COM USO DE BOMBA - LANÇAMENTO, ADENSAMENTO E ACABAMENTO. AF_01/2024	FUES - FUNDAÇÕES E ESTRUTURAS	m³	0,66	1.020,92	673,80	0,15	96,18
89355	SINAPI	TUBO, PVC, SOLDÁVEL, DN 20MM, INSTALADO EM RAMAL OU SUB-RAMAL DE ÁGUA - FORNECIMENTO E INSTALAÇÃO. AF_06/2022	INHI - INSTALAÇÕES HIDROS SANITÁRIAS	M	24,68	26,41	651,79	0,14	96,26
91953	SINAPI	INTERRUPTOR SIMPLES (1 MÓDULO), 10A/250V, INCLUIDO SUPORTE E PLACA - FORNECIMENTO E INSTALAÇÃO. AF_03/2023	INEL - INSTALAÇÃO ELÉTRICA/ELTRIFICACÃO E ILUMINAÇÃO EXTERNA	UN	15,0	42,26	633,90	0,14	96,42
86904	SINAPI	LAVATÓRIO LOUÇA BRANCA SUSPENSO, 29,5 X 39CM OU EQUIVALENTE, PADRÃO POPULAR - FORNECIMENTO E INSTALAÇÃO. AF_01/2020	INHI - INSTALAÇÕES HIDROS SANITÁRIAS	UN	3,0	208,62	616,86	0,13	96,55

MATÕES DO NORTE / MA
 PROC. 1908 de 2/2024
 FLS. 231

X

MATÕES DO NORTE / MA
 PROC. 1908002024
 PLS. 430
 SUB. 0

103782	SINAPI	LUMINÁRIA TIPO PLAFON CIRCULAR, DE SOBREPOR, COM LED DE 12/13 W - FORNECIMENTO E INSTALAÇÃO. AF_03/2022	INEL - INSTALAÇÃO ELÉTRICA/ELETRIFICAÇÃO E ILUMINAÇÃO EXTERNA	UN	15,0	35,91	598,65	0,13	96,88
101560	SINAPI	CABO DE COBRE FLEXÍVEL ISOLADO, 10 MM², 0,6/1,0 KV, PARA REDE ÁEREA DE DISTRIBUIÇÃO DE ENERGIA ELÉTRICA DE BAIXA TENSÃO - FORNECIMENTO E INSTALAÇÃO. AF_07/2020	INEL - INSTALAÇÃO ELÉTRICA/ELETRIFICAÇÃO E ILUMINAÇÃO EXTERNA	M	45,0	12,62	567,90	0,12	96,80
82762	SINAPI	ARMAÇÃO DE PILAR OU VIGA DE ESTRUTURA CONVENCIONAL DE CONCRETO ARMADO UTILIZANDO AÇO CA-50 DE 10,9 MM - MONTAGEM. AF_06/2022	FUES - FUNDAMENTOS E ESTRUTURAS	KG	40,0	14,11	564,40	0,12	96,92
72107	SINAPI	RUFO EM CHAPA DE AÇO GALVANIZADO NUMERO 24, DESENVOLVIMENTO DE 25CM	COBE - COBERTURA	M	12,11	43,87	531,26	0,12	97,04
90466	SINAPI	CHUMBAMENTO LINEAR EM ALVENARIA PARA RAMAIS/DISTRIBUIÇÃO DE INSTALAÇÕES HIDRÁULICAS COM DIÂMETROS MENORES OU IGUAIS A 40 MM. AF_09/2023	INHI - INSTALAÇÕES HIDROSANITÁRIAS	M	25,14	19,88	499,78	0,11	97,15
94219	SINAPI	CUMEIRA E ESPIGÃO PARA TELHA CERÂMICA EMBOÇADA COM ARGAMASSA TRAÇO 1-2-9 (CIMENTO, CAL E AREIA), PARA TELHADOS COM MAIS DE 2 ÁGUAS, INCLUSIVE TRANSPORTE VERTICAL. AF_07/2019	COBE - COBERTURA	M	11,97	40,30	482,39	0,10	97,25
95875	SINAPI	TRANSPORTE COM CAMINHÃO BASCULANTE DE 10 M³, EM VIA URBANA PAVIMENTADA, DMT ATÉ 30 KM (UNIDADE: M3XXXM). AF_07/2020	TRAN - TRANSPORTES, CARGAS E DESCARGAS	M3XXXM	150,0	3,20	480,00	0,10	97,36
86909	SINAPI	TORNEIRA CROMADA TUBO MÓVEL, DE MESA, 1/2" OU 3/4", PARA PIA DE COZINHA, PADRÃO ALTO - FORNECIMENTO E INSTALAÇÃO. AF_01/2020	INHI - INSTALAÇÕES HIDROSANITÁRIAS	UN	2,0	233,33	466,66	0,10	97,46
96086	SINAPI	HASTE DE ATERRAMENTO, DIÂMETRO 3/4", COM 3 METROS - FORNECIMENTO E INSTALAÇÃO. AF_09/2023	INEL - INSTALAÇÃO ELÉTRICA/ELETRIFICAÇÃO E ILUMINAÇÃO EXTERNA	UN	3,0	154,51	463,53	0,10	97,56
101875	SINAPI	QUADRO DE DISTRIBUIÇÃO DE ENERGIA EM CHAPA DE AÇO GALVANIZADO, DE EMBUTIR, COM BARRAMENTO TRIFÁSICO, PARA 12 DISJUNTORES DIN 100A - FORNECIMENTO E INSTALAÇÃO. AF_10/2020	INEL - INSTALAÇÃO ELÉTRICA/ELETRIFICAÇÃO E ILUMINAÇÃO EXTERNA	UN	1,0	460,33	460,33	0,10	97,66
95547	SINAPI	SABONETEIRA PLÁSTICA TIPO DISPENSER PARA SABONETE LÍQUIDO COM RESERVATÓRIO 800 A 1500 ML, INCLUSIVE FIXAÇÃO. AF_01/2020	INHI - INSTALAÇÕES HIDROSANITÁRIAS	UN	3,0	145,27	435,81	0,09	97,76
74130006	SINAPI	DISJUNTOR TERMOMAGNÉTICO TRIFÁSICO PADRÃO NEMA (AMERICANO) 125 A 150A 240V, FORNECIMENTO E INSTALAÇÃO	INEL - INSTALAÇÃO ELÉTRICA/ELETRIFICAÇÃO E ILUMINAÇÃO EXTERNA	UN	1,0	413,27	413,27	0,09	97,86
93358	SINAPI	ESCAVAÇÃO MANUAL DE VALA COM PROFUNDIDADE MENOR OU IGUAL A 1,30 M. AF_02/2021	MOVT - MOVIMENTO DE TERRA	m³	3,46	116,30	402,39	0,09	97,96
89462	SINAPI	TUBO, PVC, SOLDÁVEL, DN 25MM, INSTALADO EM RAMAL DE DISTRIBUIÇÃO DE ÁGUA - FORNECIMENTO E INSTALAÇÃO. AF_06/2022	INHI - INSTALAÇÕES HIDROSANITÁRIAS	M	25,32	15,88	402,08	0,09	98,02

MATÕES DO NORTE / MA
 PROC. 1908002/2024
 FLS. 433
 RU 17

92761	SINAPI	ARMAÇÃO DE PILAR OU VIGA DE ESTRUTURA CONVENCIONAL DE CONCRETO ARMADO UTILIZANDO AÇO CA-50 DE 8,0 MM - MONTAGEM. AF_06/2022	FUES - FUNDações E ESTRUTURAS	KG	24,0	15,86	380,64	0,08	96,10
C3738	SEINFRA	INSTALAÇÃO DE TUBO DE VENTILAÇÃO 50MM C/ L=4M, C/ REBOCO E PINTURA A CAL (C/ MATERIAL)	LUGAÇÕES PREDIAIS	UN	4,0	95,08	380,32	0,08	96,18
91971	SINAPI	INTERRUPTOR SIMPLES (3 MÓDULOS) COM INTERRUPTOR PARALELO (1 MÓDULO), 10A/250V, INCLUINDO SUPORTE E PLACA - FORNECIMENTO E INSTALAÇÃO. AF_03/2023	INEL - INSTALAÇÃO ELÉTRICA/ELETRIFICAÇÃO E ILUMINAÇÃO EXTERNA	UN	3,0	126,46	379,38	0,08	96,26
91959	SINAPI	INTERRUPTOR SIMPLES (2 MÓDULOS), 10A/250V, INCLUINDO SUPORTE E PLACA - FORNECIMENTO E INSTALAÇÃO. AF_03/2023	INEL - INSTALAÇÃO ELÉTRICA/ELETRIFICAÇÃO E ILUMINAÇÃO EXTERNA	UN	5,0	64,62	323,10	0,07	96,33
89707	SINAPI	CAIXA SIFONADA, PVC, DN 100 X 100 X 50 MM, JUNTA ELÁSTICA, FORNECIDA E INSTALADA EM RAMAL DE DESCARGA OU EM RAMAL DE ESGOTO SANITÁRIO. AF_08/2022	INHI - INSTALAÇÕES HIDROSANITÁRIAS	UN	5,0	63,35	316,75	0,07	96,40
96536	SINAPI	FABRICAÇÃO, MONTAGEM E DESMONTAGEM DE FÓRMA PARA VIGA BALDRAME, EM MADEIRA SERRADA, E=25 MM, 4 UTILIZAÇÕES. AF_01/2024	FUES - FUNDações E ESTRUTURAS	m²	3,2	95,42	305,34	0,07	96,47
94497	SINAPI	REGISTRO DE GAVETA BRUTO, LATÃO, ROSCÁVEL, 1 1/2" - FORNECIMENTO E INSTALAÇÃO. AF_06/2021	INHI - INSTALAÇÕES HIDROSANITÁRIAS	UN	3,0	98,82	296,46	0,06	96,53
97608	SINAPI	LUMINÁRIA ARANDELA TIPO TARTARUGA, COM GRADE, DE SOBREPOR, COM 1 LÂMPADA FLUORESCENTE DE 15 W, SEM REATOR - FORNECIMENTO E INSTALAÇÃO. AF_02/2020	INEL - INSTALAÇÃO ELÉTRICA/ELETRIFICAÇÃO E ILUMINAÇÃO EXTERNA	UN	2,0	146,73	293,46	0,06	96,60
C2298	SEINFRA	TAMPA CEGA PLÁSTICA, SISTEMA "X"	TOMADAS / INTERRUPTORES / ESPELHOS	UN	15,0	18,53	277,95	0,06	96,66
94975	SINAPI	CONCRETO FCK = 15MPA, TRAÇO 1:3,4:3,5 (EM MASSA SECA DE CIMENTO/ÁREA MÉDIA/BRITA 1) - PREPARO MANUAL. AF_05/2021	FUES - FUNDações E ESTRUTURAS	m²	0,42	627,98	263,75	0,06	96,71
90443	SINAPI	RASGO LINEAR MANUAL EM ALVENARIA, PARA RAMAS/ DISTRIBUIÇÃO DE INSTALAÇÕES HIDRÁULICAS, DIÂMETROS MENORES OU IGUAIS A 40 MM. AF_09/2023	INHI - INSTALAÇÕES HIDROSANITÁRIAS	M	25,14	10,28	258,43	0,06	96,77
89529	SINAPI	JOELHO 90 GRAUS, PVC, SERIE R, ÁGUA PLUVIAL, DN 100 MM, JUNTA ELÁSTICA, FORNECIDO E INSTALADO EM RAMAL DE ENCAMINHAMENTO. AF_06/2022	INHI - INSTALAÇÕES HIDROSANITÁRIAS	UN	6,0	42,58	255,48	0,06	96,82
89713	SINAPI	TUBO PVC, SERIE NORMAL, ESGOTO PREDIAL, DN 75 MM, FORNECIDO E INSTALADO EM RAMAL DE DESCARGA OU RAMAL DE ESGOTO SANITÁRIO. AF_08/2022	INHI - INSTALAÇÕES HIDROSANITÁRIAS	M	6,19	41,12	254,53	0,06	96,88
101946	SINAPI	QUADRO DE MEDIÇÃO GERAL DE ENERGIA PARA 1 MEDIDOR DE SOBREPOR - FORNECIMENTO E INSTALAÇÃO. AF_10/2020	INEL - INSTALAÇÃO ELÉTRICA/ELETRIFICAÇÃO E ILUMINAÇÃO EXTERNA	UN	1,0	239,97	239,97	0,05	96,90

87904	SINAPI	CHAPISCO APLICADO EM ALVENARIA (COM PRESENÇA DE VÃOS) E ESTRUTURAS DE CONCRETO DE FACHADA, COM COLHER DE PEDREIRO. ARGAMASSA TRAÇO 1:3 COM PREPARO MANUAL. AF_10/2022	REVE - REVESTIMENTO E TRATAMENTO DE SUPERFÍCIES	m²	20,48	11,20	229,37	0,05	99,96
91855	SINAPI	ELETRODUTO FLEXÍVEL CORRUGADO REFORÇADO, PVC, DN 25 MM (3/4"), PARA CIRCUITOS TERMINAIS, INSTALADO EM PAREDE - FORNECIMENTO E INSTALAÇÃO. AF_03/2023	INEL - INSTALAÇÃO ELÉTRICA/ELETRIFICAÇÃO E ILUMINAÇÃO EXTERNA	M	14,32	14,40	206,20	0,04	99,03
96545	SINAPI	ARMAÇÃO DE BLOCO UTILIZANDO AÇO CA-50 DE 10 MM - MONTAGEM. AF_01/2024	FUES - FUNDAÇÕES E ESTRUTURAS	KG	11,2	18,02	201,82	0,04	99,07
93661	SINAPI	DISJUNTOR BIPOLAR TIPO DIN, CORRENTE NOMINAL DE 16A - FORNECIMENTO E INSTALAÇÃO. AF_10/2020	INEL - INSTALAÇÃO ELÉTRICA/ELETRIFICAÇÃO E ILUMINAÇÃO EXTERNA	UN	3,0	66,87	200,61	0,04	99,11
97741	SINAPI	KIT CAVALETE PARA MEDIÇÃO DE ÁGUA - ENTRADA INDIVIDUALIZADA, EM PVC DN 25 MM (3/4"), PARA 1 MEDIDOR - FORNECIMENTO E INSTALAÇÃO (EXCLUSIVE HIDRÔMETRO). AF_03/2024	INH - INSTALAÇÕES HIDROSANITÁRIAS	UN	1,0	196,87	196,87	0,04	99,16
97644	SINAPI	REMOÇÃO DE PORTAS, DE FORMA MANUAL, SEM REAPROVEITAMENTO. AF_09/2023	SERP - SERVIÇOS PRELIMINARES	m²	15,12	13,00	196,56	0,04	99,20
89797	SINAPI	JUNÇÃO SIMPLES, PVC, SÉRIE NORMAL, ESGOTO PREDIAL, DN 100 X 100 MM, JUNTA ELÁSTICA, FORNECIDO E INSTALADO EM RAMAL DE DESCARGA OU RAMAL DE ESGOTO SANITÁRIO. AF_08/2022	INH - INSTALAÇÕES HIDROSANITÁRIAS	UN	3,0	60,26	180,78	0,04	99,24
4953	ORSE	IMPERMEABILIZAÇÃO DE ALICERCE E VIGA BALDRAME COM 2 DEMÃOS DE TINTA ASFÁLTICA TIPO NEUTROL DA VEDACIT OU SIMILAR, EXCETO ARGAMASSA IMPERMEABILIZAÇÃO	TRATAMENTOS DE SUPERFÍCIES	m²	5,16	33,45	172,60	0,04	99,27
89740	SINAPI	JOELHO 45 GRAUS, PVC, SÉRIE NORMAL, ESGOTO PREDIAL, DN 100 MM, JUNTA ELÁSTICA, FORNECIDO E INSTALADO EM RAMAL DE DESCARGA OU RAMAL DE ESGOTO SANITÁRIO. AF_08/2022	INH - INSTALAÇÕES HIDROSANITÁRIAS	UN	5,0	34,06	170,30	0,04	99,31
86882	SINAPI	SIFÃO DO TIPO GARRAFACOPO EM PVC 1.14 X 1.127 - FORNECIMENTO E INSTALAÇÃO. AF_01/2020	INH - INSTALAÇÕES HIDROSANITÁRIAS	UN	6,0	27,88	167,28	0,04	99,35
93655	SINAPI	DISJUNTOR MONOPOLAR TIPO DIN, CORRENTE NOMINAL DE 20A - FORNECIMENTO E INSTALAÇÃO. AF_10/2020	INEL - INSTALAÇÃO ELÉTRICA/ELETRIFICAÇÃO E ILUMINAÇÃO EXTERNA	UN	10,0	16,33	163,30	0,04	99,39
95674	SINAPI	HIDRÔMETRO DN 1/2", 3,0 MDH - FORNECIMENTO E INSTALAÇÃO. AF_03/2024	INH - INSTALAÇÕES HIDROSANITÁRIAS	UN	1,0	151,15	151,15	0,03	99,42
100849	SINAPI	ASSENTO SANITÁRIO CONVENCIONAL - FORNECIMENTO E INSTALAÇÃO. AF_01/2020	INH - INSTALAÇÕES HIDROSANITÁRIAS	UN	3,0	48,11	144,33	0,03	99,45
94974	SINAPI	CONCRETO MAGRO PARA LASTRO, TRAÇO 1:4:5:4:5 (EM MASSA SECA DE CIMENTO/ AREIA MÉDIA BRITA 1) - PREPARO MANUAL. AF_05/2021	FUES - FUNDAÇÕES E ESTRUTURAS	m³	0,25	573,18	143,29	0,03	99,48

MATÕES DO NORTE / MA
 PROC. 190800-2202 H
 FLS. 435
 RUB. 99,73

95695	SINAPI	CURVA 90 GRAUS, PVC, SERIE R, ÁGUA PLUVIAL, DN 100 MM, JUNTA ELÁSTICA, FORNECIDO E INSTALADO EM CONDUTORES VERTICAIS DE ÁGUAS PLUVIAIS. AF_06/2022	INHI - INSTALAÇÕES HIDROS SANITÁRIAS	UN	2,0	69,47	138,94	0,03	99,51
90371	SINAPI	REGISTRO DE ESFERA, PVC, ROSCÁVEL, COM VOLANTE, 3/4". FORNECIMENTO E INSTALAÇÃO. AF_08/2021	INHI - INSTALAÇÕES HIDROS SANITÁRIAS	UN	3,0	44,97	134,91	0,03	99,54
00001873	SINAPI	CAIXA DE PASSAGEM, EM PVC, DE 4" X 4", PARA ELETRODUTO FLEXIVEL CORRUGADO	MATERIAL	UN	15,0	7,91	118,65	0,03	99,56
89724	SINAPI	JOELHO 90 GRAUS, PVC, SERIE NORMAL, ESGOTO PREDIAL DN 40 MM, JUNTA SOLDÁVEL, FORNECIDO E INSTALADO EM RAMAL DE DESCARGA OU RAMAL DE ESGOTO SANITÁRIO. AF_08/2022	INHI - INSTALAÇÕES HIDROS SANITÁRIAS	UN	9,0	12,25	110,25	0,02	99,59
96527	SINAPI	ESCAVAÇÃO MANUAL PARA VIGA BALORAME OU SAPATA CORRIDA (INCLUINDO ESCAVAÇÃO PARA COLOCAÇÃO DE FÓRMAS). AF_01/2024	MOVT - MOVIMENTO DE TERRA	m³	0,7525	139,96	105,31	0,02	99,61
89465	SINAPI	RALO SIFONADO, PVC, DN 100 X 40 MM, JUNTA SOLDÁVEL, FORNECIDO E INSTALADO EM RAMAIS DE ENCAMINHAMENTO DE ÁGUA PLUVIAL. AF_06/2022	INHI - INSTALAÇÕES HIDROS SANITÁRIAS	UN	4,0	24,38	97,52	0,02	99,63
89362	SINAPI	JOELHO 90 GRAUS, PVC, SOLDÁVEL, DN 25MM, INSTALADO EM RAMAL OU SUB-RAMAL DE ÁGUA - FORNECIMENTO E INSTALAÇÃO. AF_06/2022	INHI - INSTALAÇÕES HIDROS SANITÁRIAS	UN	8,0	11,90	95,20	0,02	99,65
86885	SINAPI	ENGATE FLEXÍVEL EM PLÁSTICO BRANCO, 1/2" X 40CM - FORNECIMENTO E INSTALAÇÃO. AF_01/2020	INHI - INSTALAÇÕES HIDROS SANITÁRIAS	UN	6,0	15,50	93,00	0,02	99,67
89363	SINAPI	JOELHO 45 GRAUS, PVC, SOLDÁVEL, DN 25MM, INSTALADO EM RAMAL OU SUB-RAMAL DE ÁGUA - FORNECIMENTO E INSTALAÇÃO. AF_06/2022	INHI - INSTALAÇÕES HIDROS SANITÁRIAS	UN	7,0	12,87	90,09	0,02	99,69
89367	SINAPI	JOELHO 90 GRAUS, PVC, SOLDÁVEL, DN 32MM, INSTALADO EM RAMAL OU SUB-RAMAL DE ÁGUA - FORNECIMENTO E INSTALAÇÃO. AF_06/2022	INHI - INSTALAÇÕES HIDROS SANITÁRIAS	UN	5,0	16,31	81,55	0,02	99,71
94690	SINAPI	TÉ, PVC, SOLDÁVEL, DN 32 MM INSTALADO EM RESERVAÇÃO PREDIAL DE ÁGUA - FORNECIMENTO E INSTALAÇÃO. AF_04/2024	INHI - INSTALAÇÕES HIDROS SANITÁRIAS	UN	6,0	13,31	79,86	0,02	99,73
89732	SINAPI	JOELHO 45 GRAUS, PVC, SERIE NORMAL, ESGOTO PREDIAL DN 50 MM, JUNTA ELÁSTICA, FORNECIDO E INSTALADO EM RAMAL DE DESCARGA OU RAMAL DE ESGOTO SANITÁRIO. AF_08/2022	INHI - INSTALAÇÕES HIDROS SANITÁRIAS	UN	4,0	19,23	76,92	0,02	99,74
C3084	SEINFRA	EXECUÇÃO DE PINGADEIRAS	RECUPERAÇÃO ESTRUTURAL	M	4,3	16,87	72,54	0,02	99,76
89783	SINAPI	JUNÇÃO SIMPLES, PVC, SERIE NORMAL, ESGOTO PREDIAL, DN 40 MM, JUNTA SOLDÁVEL, FORNECIDO E INSTALADO EM RAMAL DE DESCARGA OU RAMAL DE ESGOTO SANITÁRIO. AF_08/2022	INHI - INSTALAÇÕES HIDROS SANITÁRIAS	UN	4,0	17,68	70,72	0,02	99,77

[Handwritten signature]

MATÕES DO NORTE / MA
 PROC. 19080022024
 FLS. 436

89426	SINAPI	LUVA DE REDUÇÃO, PVC, SOLDÁVEL, DN 32MM X 25MM, INSTALADO EM RAMAL DE DISTRIBUIÇÃO DE ÁGUA - FORNECIMENTO E INSTALAÇÃO. AF_06/2022	INHI - INSTALAÇÕES HIDROS SANITÁRIAS	UN	6,0	11,62	69,72	0,02	99,79
89827	SINAPI	JUNÇÃO SIMPLES, PVC, SERIE NORMAL, ESGOTO PREDIAL, DN 50 X 50 MM, JUNTA ELÁSTICA, FORNECIDO E INSTALADO EM PRUMADA DE ESGOTO SANITÁRIO OU VENTILAÇÃO. AF_08/2022	INHI - INSTALAÇÕES HIDROS SANITÁRIAS	UN	3,0	22,91	68,73	0,01	99,80
97663	SINAPI	REMOÇÃO DE LOUÇAS, DE FORMA MANUAL, SEM REAPROVEITAMENTO. AF_09/2023	SERP - SERVIÇOS PRELIMINARES	UN	4,0	17,17	68,68	0,01	99,82
89744	SINAPI	JOELHO 90 GRAUS, PVC, SERIE NORMAL, ESGOTO PREDIAL, DN 100 MM, JUNTA ELÁSTICA, FORNECIDO E INSTALADO EM RAMAL DE DESCARGA OU RAMAL DE ESGOTO SANITÁRIO. AF_08/2022	INHI - INSTALAÇÕES HIDROS SANITÁRIAS	UN	2,0	33,16	66,32	0,01	99,83
89395	SINAPI	TE, PVC, SOLDÁVEL, DN 25MM, INSTALADO EM RAMAL OU SUB-RAMAL DE ÁGUA - FORNECIMENTO E INSTALAÇÃO. AF_06/2022	INHI - INSTALAÇÕES HIDROS SANITÁRIAS	UN	4,0	16,33	65,32	0,01	99,85
92759	SINAPI	ARMAÇÃO DE PILAR OU VIGA DE ESTRUTURA CONVENCIONAL DE CONCRETO ARMADO UTILIZANDO AÇO CA-60 DE 5,0 MM - MONTAGEM. AF_06/2022	FUES - FUNDACÕES E ESTRUTURAS	KG	3,5	18,10	63,35	0,01	99,86
89374	SINAPI	LUVA COM BUCHA DE LATÃO, PVC, SOLDÁVEL, DN 20MM X 1/2", INSTALADO EM RAMAL OU SUB-RAMAL DE ÁGUA - FORNECIMENTO E INSTALAÇÃO. AF_06/2022	INHI - INSTALAÇÕES HIDROS SANITÁRIAS	UN	5,0	12,47	62,35	0,01	99,87
89373	SINAPI	LUVA DE REDUÇÃO, PVC, SOLDÁVEL, DN 25MM X 20MM, INSTALADO EM RAMAL OU SUB-RAMAL DE ÁGUA - FORNECIMENTO E INSTALAÇÃO. AF_06/2022	INHI - INSTALAÇÕES HIDROS SANITÁRIAS	UN	7,0	8,83	61,81	0,01	99,89
89358	SINAPI	JOELHO 90 GRAUS, PVC, SOLDÁVEL, DN 20MM, INSTALADO EM RAMAL OU SUB-RAMAL DE ÁGUA - FORNECIMENTO E INSTALAÇÃO. AF_06/2022	INHI - INSTALAÇÕES HIDROS SANITÁRIAS	UN	6,0	10,03	60,18	0,01	99,90
89737	SINAPI	JOELHO 90 GRAUS, PVC, SERIE NORMAL, ESGOTO PREDIAL, DN 75 MM, JUNTA ELÁSTICA, FORNECIDO E INSTALADO EM RAMAL DE DESCARGA OU RAMAL DE ESGOTO SANITÁRIO. AF_08/2022	INHI - INSTALAÇÕES HIDROS SANITÁRIAS	UN	2,0	27,40	54,80	0,01	99,91
97665	SINAPI	REMOÇÃO DE LUMINÁRIAS, DE FORMA MANUAL, SEM REAPROVEITAMENTO. AF_09/2023	SERP - SERVIÇOS PRELIMINARES	UN	22,0	2,47	54,34	0,01	99,92
94796	SINAPI	TORNEIRA DE BOIA PARA CAIXA D'ÁGUA, ROSCÁVEL, 3/4" - FORNECIMENTO E INSTALAÇÃO. AF_08/2021	INHI - INSTALAÇÕES HIDROS SANITÁRIAS	UN	1,0	51,90	51,90	0,01	99,94
C3040	SEINFRA	RETIRADA DE GRADE DE FERRO	DEMOLIÇÕES E RETIRADAS	m²	4,0	11,77	47,08	0,01	99,95
95141	SINAPI	ADAPTADOR COM FLANGES LIVRES, PVC, SOLDÁVEL LONGO, DN 25 MM X 3/4", INSTALADO EM RESERVAÇÃO DE ÁGUA DE EDIFICAÇÃO QUE POSSUA RESERVATÓRIO DE FIBRA/BIROCAMENTO FORNECIMENTO E INSTALAÇÃO. AF_06/2016	INHI - INSTALAÇÕES HIDROS SANITÁRIAS	UN	1,0	46,43	46,43	0,01	99,96

[Handwritten mark]

97666	SINAPI	REMOÇÃO DE METAIS SANITÁRIOS, DE FORMA MANUAL, SEM REAPROVEITAMENTO. AF_09/2023	SERP - SERVIÇOS PRELIMINARES	UN	3,0	12,52	37,56	0,01	99,96
86880	SINAPI	VÁLVULA EM PLÁSTICO CROMADO TIPO AMERICANA 3/12" X 1/12" SEM ADAPTADOR PARA PIA - FORNECIMENTO E INSTALAÇÃO. AF_01/2020	INHI - INSTALAÇÕES HIDROS SANITÁRIAS	UN	1,0	32,80	32,80	0,01	99,97
96523	SINAPI	ESCAVAÇÃO MANUAL PARA BLOCO DE CORROAMENTO OU SAPATA (INCLUINDO ESCAVAÇÃO PARA COLOCAÇÃO DE FÔRMAS). AF_01/2024	MOVT - MOVIMENTO DE TERRA	m³	0,24	127,13	30,51	0,01	99,98
86883	SINAPI	SIFÃO DO TIPO FLEXÍVEL EM PVC 1 X 1/2 - FORNECIMENTO E INSTALAÇÃO. AF_01/2020	INHI - INSTALAÇÕES HIDROS SANITÁRIAS	UN	2,0	15,17	30,34	0,01	99,98
89729	SINAPI	JOELHO 45 GRAUS, PVC, SERIE NORMAL, ESGOTO PREDIAL, DN 40 MM, JUNTA SOLDÁVEL, FORNECIDO E INSTALADO EM RAMAL DE DESCARGA OU RAMAL DE ESGOTO SANITÁRIO. AF_08/2022	INHI - INSTALAÇÕES HIDROS SANITÁRIAS	UN	2,0	12,50	25,00	0,01	99,99
84657	SINAPI	LUVA PVC, SOLDÁVEL, DN 25 MM, INSTALADO EM RESERVAÇÃO PREDIAL DE ÁGUA - FORNECIMENTO E INSTALAÇÃO. AF_04/2024	INHI - INSTALAÇÕES HIDROS SANITÁRIAS	UN	4,0	4,53	18,12	0,00	99,99
86065	SINAPI	REATERRO MANUAL APLIADO COM SOQUETE. AF_10/2017	MOVT - MOVIMENTO DE TERRA	m³	0,21	70,51	14,80	0,00	100,00
87660	SINAPI	REMOÇÃO DE INTERRUPTORES/TOMADAS ELÉTRICAS, DE FORMA MANUAL, SEM REAPROVEITAMENTO. AF_09/2023	SERP - SERVIÇOS PRELIMINARES	UN	13,0	0,91	11,83	0,00	100,00
87661	SINAPI	REMOÇÃO DE CABOS ELÉTRICOS, COM SEÇÃO DE 10 MM², FORMA MANUAL, SEM REAPROVEITAMENTO. AF_09/2023	SERP - SERVIÇOS PRELIMINARES	M	4,0	0,97	3,88	0,00	100,00

Total sem BDI
369.362,32
Total do BDI
92.301,73
Total Geral
461.664,05

MATÕES DO NORTE / MA
PROC. 19 08 00 2/202 4
FLS. 437
RUB.

WELANE PATRICIA
NUNES DO
NASCIMENTO:000659482 NUNES DO
46

Assinado de forma digital
por WELANE PATRICIA
NASCIMENTO:00065948246

Welane Patricia Nunes do Nascimento
Engenheira Civil
CREA-MA N° 111583494-0



OBRA: REFORMA E AMPLIAÇÃO - J.I. PEQUENO PRÍNCIPE

COMPOSIÇÃO DE B.D.I.

CÁLCULO DE BDI	Construção de Edifícios			Rodovias e Ferrovias - Infra Urbana, praças, calçadas, etc.			Abastecimento de Água, Coleta de Esgoto			Fornecimento de materiais e equipamentos			Construção e Manutenção de Estações e Redes de Distribuição de Energia Elétrica			Portuárias, Marítimas e Fluviais		
	% Informado	ÍPO	Médo	ÍPO	Médo	ÍPO	ÍPO	Médo	ÍPO	ÍPO	Médo	ÍPO	ÍPO	Médo	ÍPO	ÍPO	Médo	ÍPO
Item componente do BDI																		
Administração Central (AC)	3,00	3,00	4,00	3,00	4,01	4,07	3,43	4,03	6,71	1,50	3,40	4,40	5,29	5,02	7,03	4,00	5,52	7,85
Seguro (S) e Garantia (G)	0,76	0,80	0,80	0,32	0,40	0,74	0,28	0,40	0,75	0,30	0,48	0,82	0,25	0,51	0,58	0,81	1,22	1,99
Lucro (L)	1,27	0,37	1,27	0,50	0,56	0,87	1,00	1,36	1,74	0,56	0,85	0,89	1,00	1,48	1,97	1,40	2,32	3,18
Despesas Financeiras (DF)	1,23	0,59	1,23	1,02	1,11	1,21	0,94	0,96	1,07	0,85	0,85	1,11	1,01	1,07	1,11	0,94	1,02	1,33
Lucro (L)	7,40	6,16	7,40	8,84	7,30	8,89	6,74	8,04	9,40	3,50	5,11	6,22	8,00	8,31	8,51	7,14	8,40	10,43
Aplicação (A) - IPI, COFINS, ISSQN	8,65																	
Contribuição Previdenciária (P) - CPMSB	0,90																	

Conforme Legislação Específica

Alíquota definida pela Lei 12.846/13 (CPMSB) - contribuição previdenciária sobre o lucro bruto.

Observações

(1) Prever apenas a coluna % Informado (Coluna B)

(2) Os Tributos normalmente aplicáveis são: PIS (0,65%), COFINS (3,00%) e ISS (variável até 5,00% conforme o município)

(3) O cálculo do BDI se baseia na fórmula estabelecida pelo Acórdão 2622/13 do TCU.

B.D.I = 25,00%

Fórmula Utilizada:

$$BDI = \left[\frac{(1 + AC + G + R) * (1 + DF) * (1 + L)}{1 - I} - 1 \right] * 100$$

Observação sobre os % Informados no cálculo do BDI, sendo que:

OS VALORES % INFORMADO ENQUADRAM-SE NOS LIMITES DO ACÓRDÃO 2622/13 TCU

OS VALORES % INFORMADO DE ACULG, E DF ESTÃO NOS VALORES MÍNIMOS DOS LIMITES DO ACÓRDÃO 2622/13 TCU, ENQUANTO

OS VALORES % INFORMADO DE L FOI CONSIDERADO VALOR ABAXO DO LIMITE DO ACÓRDÃO 2622/13 TCU

OS VALORES % INFORMADO DE I FOI CONSIDERADO DE PERCENTUAIS INDICADOS DO ITEM 2) DO CAMPO OBSERVAÇÕES DO ACÓRDÃO 2622/13 TCU

OS VALORES % INFORMADO DE (CPMSB) FOI CONSIDERADO O PERCENTUAL INDICADO PELA LEI 12.846/13.

VALORES DE BDI POR TIPO DE OBRA	Tipo de Obra		
	ÍPO	Médo	ÍPO
Construção de Edifícios	20,34	22,12	26,00
Construção de Rodovias e Ferrovias - Infra Urbana, praças, etc.	19,80	20,37	24,23
Rede de Abastecimento de Água, Coleta de Esgoto	20,76	24,19	24,44
Estações e Redes de Distribuição de Energia Elétrica	24,00	25,84	27,86
Obras Portuárias, Marítimas e Fluviais	22,80	27,46	30,95
Fornecimento de Materiais e Equipamentos	11,50	14,02	16,80

WELANE PATRICIA, Assinado de forma digital por WELANE NUNES DO NASCIMENTO:0000659 65948246 48246

Welane Patricia Nunes do Nascimento
Engenheira Civil
CREA-MA N° 111583494-0

MATÕES DO NORTE / MA
PROC. 190882/2024
FLS. 438
RUBRICA

Assinatura:

Art. 1.º para alguns tipos de obras como construção e reforma de edifícios, ou saneamento e obras hidráulicas, ou ainda, rodovias e ferrovias, não há apenas variação em seu tipo distintos de obras com IDs específicos, tendo em vista que cada agrupamento possui suas características próprias e comuns que diferenciadas.



Bancos
SINAPI - 06/2024 - Maranhão
SBC - 07/2024 - Maranhão
ORSE - 05/2024 - Sergipe
SCO - 06/2024 - Rio de Janeiro

B.D.I.
25,9%

Encargos Sociais
Não Desonerado:
Horista: 112,68%
Mensalista: 69,90%

OBRA: REFORMA E AMPLIAÇÃO - J.I. PEQUENO PRÍNCIPE

Composições Analíticas com Preço Unitário - Composições Principais

1.1	Código	Banco	Descrição	Tipo	Und	Quant	Porcent	Valor Unit	Total
Composição	003	Próprio	ADMINISTRAÇÃO DA OBRA	CANT - CANTEIRO DE OBRAS	MÊS	1,00000000		3.164,12	3.164,12
Composição Auxiliar	90776	SINAPI	ENCARREGADO GERAL COM ENCARGOS COMPLEMENTARES	SEDI - SERVIÇOS DIVERSOS	H	22,00000000	0,00000000	34,66	762,52
Composição Auxiliar	90777	SINAPI	ENGENHEIRO CIVIL DE OBRA JUNIOR COM ENCARGOS COMPLEMENTARES SEDI - SERVIÇOS DIVERSOS	H	20,00000000		0,00000000	120,06	2.401,60
				MO sem LS =>	1.440,06	LS =>	1.622,66	MO com LS =>	3.062,72
				Valor do BCI =>	791,03				3.955,15
10.2.1	Código	Banco	Descrição	Tipo	Und	Quant	Porcent	Valor Unit	Total
Composição	130	Próprio	FUMÊ	ASTU - ASSENTAMENTO DE TUBOS E PECAS	m	1,00000000		78,99	78,99
Itens	00010469	SINAPI	VIDRACEIRO (HORISTA)	Mão de Obra	H	2,00000000	0,00000000	15,22	30,44
Itens	7568	ORSE	PELICULA (FILME) TIPO FUMÊ ESPELHADO - APLICADO	Material	m²	1,00000000	0,00000000	48,55	48,55
				MO sem LS =>	14,31	LS =>	16,13	MO com LS =>	30,44
				Valor do BCI =>	19,74				68,73
15.1.1	Código	Banco	Descrição	Tipo	Und	Quant	Porcent	Valor Unit	Total
Composição	06	Próprio	MURO EM ALVENARIA BLOCO CERÂMICO, E=0,09M, PILARES (90X20CM) A CADA 3,0M, CINTA SUPERIOR (9X15CM) EM CONCRETO ARMADO FCK=15,0 MPA, CICHAPISCO E REBOCO	159	m²	1,00000000		203,93	203,93
Composição Auxiliar	96	ORSE	CONCRETO SIMPLES USUADO FCK=15MPA, BOMBADO, LANÇADO E ADENSADO EM SUPERESTRUTURA	Alvenarias de Pedra e Concretos para Fundações	m³	0,02600000	0,00	547,36	
Composição Auxiliar	151	ORSE	ALVENARIA BLOCO CERÂMICO VEDAÇÃO, 9X19X24CM, E=9CM, COM ARGAMASSA T5 - 1:2,8 (CIMENTO/CALAREIA), JUNTA=1CM - REV.09	Alvenarias de Vedação	m³	0,86700000	0,00	47,84	
Composição Auxiliar	115	ORSE	FORMA PLANA PARA ESTRUTURAS, EM COMPENSADO RESINADO DE 12MM, 02 USOS, INCLUSIVE ESCORAMENTO - REV.02_04/2022	Formas	m²	0,33000000	0,00	120,21	

MATÕES DO NORTE / MA	
PROC.	19 03 2 / 202 4
U.S.	203,93
U.B.	15,32
	41,47
	47,84
	41,64

Composição Auxiliar	3110	ORSE	CHAPISCO EM PAREDE COM ARGAMASSA TRAÇO T1 - 1:3 (CIMENTO / AREIA) - REVISADO 06/2015	Convenção Info/Orc	m²	1,7340000	0,00	6,56	11,40
Composição Auxiliar	3118	ORSE	REBOCO ESPECIAL DE PAREDE 2CM COM ARGAMASSA TRAÇO T3 - 1:3 CIMENTO / AREIA / VEDACIT	Convenção Info/Orc	m²	1,7340000	0,00	37,34	64,74
Composição Auxiliar	140	ORSE	AO CA - 50 Ø 6,3 A 12,5MM, INCLUSIVE CORTE, DOBRAGEM, MONTAGEM E COLOCACAO DE FERRAGENS NAS FORMAS, PARA SUPERESTRUTURAS E FUNDAÇÕES - R1	Armaduras Convencionais	kg	2,3400000	0,00	12,55	29,36
					MO sem LS =>	LS =>	41,32	MO com LS =>	77,99
					Valor do BDI =>				254,91

369.362,32
 92.301,73
 461.664,05

Total sem BDI
 Total do BDI
 Total Geral

WELANE PATRICIA
 NUNES DO NASCIMENTO-00065948
 246

Welane Patricia Nunes do Nascimento
 Engenheira Civil
 CREA-MA N° 111583494-0

Assinado de forma digital
 por WELANE PATRICIA
 NUNES DO NASCIMENTO-00065948246



Apêndice 10 – Encargos Sociais – Maranhão

MARANHÃO

VIGÊNCIA A PARTIR DE 12/2023

ENCARGOS SOCIAIS SOBRE A MÃO DE OBRA					
CÓDIGO	DESCRIÇÃO	COM DESONERAÇÃO		SEM DESONERAÇÃO	
		HORISTA %	MENSALISTA %	HORISTA %	MENSALISTA %
GRUPO A					
A1	INSS	0,00%	0,00%	20,00%	20,00%
A2	SESI	1,50%	1,50%	1,50%	1,50%
A3	SENAI	1,00%	1,00%	1,00%	1,00%
A4	INCRA	0,20%	0,20%	0,20%	0,20%
A5	SEBRAE	0,60%	0,60%	0,60%	0,60%
A6	Salário Educação	2,50%	2,50%	2,50%	2,50%
A7	Seguro Contra Acidentes de Trabalho	3,00%	3,00%	3,00%	3,00%
A8	FGTS	8,00%	8,00%	8,00%	8,00%
A9	SECONCI	0,00%	0,00%	0,00%	0,00%
A	Total	16,80%	16,80%	36,80%	36,80%
GRUPO B					
B1	Repouso Semanal Remunerado	17,89%	Não incide	17,89%	Não incide
B2	Ferriados	3,95%	Não incide	3,95%	Não incide
B3	Auxílio - Enfermidade	0,85%	0,64%	0,85%	0,64%
B4	13º Salário	11,03%	8,33%	11,03%	8,33%
B5	Licença Paternidade	0,06%	0,04%	0,06%	0,04%
B6	Faltas Justificadas	0,74%	0,56%	0,74%	0,56%
B7	Dias de Chuvas	1,59%	Não incide	1,59%	Não incide
B8	Auxílio Acidente de Trabalho	0,10%	0,08%	0,10%	0,08%
B9	Férias Gozadas	12,18%	9,20%	12,18%	9,20%
B10	Salário Maternidade	0,04%	0,03%	0,04%	0,03%
B	Total	48,43%	18,88%	48,43%	18,88%
GRUPO C					
C1	Aviso Prévio Indenizado	4,58%	3,46%	4,58%	3,46%
C2	Aviso Prévio Trabalhado	0,11%	0,08%	0,11%	0,08%
C3	Férias Indenizadas	1,73%	1,31%	1,73%	1,31%
C4	Depósito Rescisão Sem Justa Causa	2,41%	1,82%	2,41%	1,82%
C5	Indenização Adicional	0,39%	0,29%	0,39%	0,29%
C	Total	9,22%	6,96%	9,22%	6,96%
GRUPO D					
D1	Reincidência de Grupo A sobre Grupo B	8,14%	3,17%	17,82%	6,95%
D2	Reincidência de Grupo A sobre Aviso Prévio Trabalhado e Reincidência do FGTS sobre Aviso Prévio Indenizado	0,38%	0,29%	0,41%	0,31%
D	Total	8,52%	3,46%	18,23%	7,26%
TOTAL(A+B+C+D)		82,97%	46,10%	112,68%	69,90%

Fonte: Informação Dias de Chuva – INMET



Anotação de Responsabilidade Técnica - ART
Lei nº 6.496, de 7 de dezembro de 1977

CREA-MA

ART OBRA / SERVIÇO
Nº MA20240802096

MATÕES DO NORTE / MA
PROC. 1903 002/2024
FLS. 442
RUB. 1

Conselho Regional de Engenharia e Agronomia do Estado do Maranhão

INICIAL

1. Responsável Técnico

WELANE PATRICIA NUNES DO NASCIMENTO

Título profissional: ENGENHEIRA CIVIL

RNP: 1115834940

Registro: 1115834940MA

2. Dados do Contrato

Contratante: MUNICIPIO DE MATOES DO NORTE

AVENIDA AV DR. ANTONIO SAMPAIO

Complemento: AV DR. ANTONIO SAMPAIO

Cidade: MATÕES DO NORTE

Bairro: CENTRO

UF: MA

CPF/CNPJ: 01.612.831/0001-87

Nº: 100

CEP: 65468000

Contrato: Não especificado

Valor: R\$ 3.800,00

Ação Institucional: Agricultura familiar

Celebrado em:

Tipo de contratante: Pessoa Jurídica de Direito Público

3. Dados da Obra/Serviço

AVENIDA AV DR. ANTONIO SAMPAIO

Complemento: AV DR. ANTONIO SAMPAIO

Cidade: MATÕES DO NORTE

Data de início: 01/07/2024

Finalidade: SEM DEFINIÇÃO

Proprietário: MUNICIPIO DE MATOES DO NORTE

Previsão de término: 31/12/2025

Bairro: CENTRO

UF: MA

Código: Não Especificado

Nº: 100

CEP: 65468000

Coordenadas Geográficas: -3.629292, -44.554830

CPF/CNPJ: 01.612.831/0001-87

4. Atividade Técnica

14 - Elaboração

81 - Projeto Arquitetônico > CONSTRUÇÃO CIVIL > EDIFICAÇÕES > DE REFORMA DE EDIFICAÇÃO > #1.1.2.1 - DE ALVENARIA

Quantidade

Unidade

319,83

m²

35 - Elaboração de orçamento > CONSTRUÇÃO CIVIL > EDIFICAÇÕES > DE REFORMA DE EDIFICAÇÃO > #1.1.2.1 - DE ALVENARIA

319,83

m²

16 - Fiscalização

60 - Fiscalização de obra > CONSTRUÇÃO CIVIL > EDIFICAÇÕES > DE REFORMA DE EDIFICAÇÃO > #1.1.2.1 - DE ALVENARIA

Quantidade

Unidade

319,83

m²

Após a conclusão das atividades técnicas o profissional deve proceder a baixa desta ART

5. Observações

Art de Projeto, Orçamento e Fiscalização da Reforma e Ampliação - J.I. Pequeno Príncipe

6. Declarações

- Declaro que estou cumprindo as regras de acessibilidade previstas nas normas técnicas da ABNT, na legislação específica e no decreto n. 5296/2004.

- Cláusula Compromissória: Qualquer conflito ou litígio originado do presente contrato, bem como sua interpretação ou execução, será resolvido por arbitragem, de acordo com a Lei no. 9.307, de 23 de setembro de 1996, por meio do Centro de Mediação e Arbitragem - CMA vinculado ao Crea-MA, nos termos do respectivo regulamento de arbitragem que, expressamente, as partes declaram concordar.

7. Entidade de Classe

SEM INDICAÇÃO DE ENTIDADE DE CLASSE

WELANE PATRICIA NUNES DO NASCIMENTO:00065948246

Assinado de forma digital

por WELANE PATRICIA

NUNES DO

NASCIMENTO:00065948246

8. Assinaturas

Declaro serem verdadeiras as informações acima

WELANE PATRICIA NUNES DO NASCIMENTO - CPF: 000.659.482-46

SOLIMAR ALVES DE OLIVEIRA:11058994387

Assinado de forma digital por

SOLIMAR ALVES DE

OLIVEIRA:11058994387

Local _____ de _____ de _____

MUNICIPIO DE MATOES DO NORTE - CNPJ: 01.612.831/0001-87

9. Informações

* A ART é válida somente quando quitada, mediante apresentação do comprovante do pagamento ou conferência no site do Crea.

10. Valor

Valor da ART: R\$ 99,64

Registrada em: 25/07/2024

Valor pago: R\$ 99,64

Nosso Número: 8305690060

A autenticidade desta ART pode ser verificada em: <https://crea-ma.sitac.com.br/publico/>, com a chave: 645A8

Impresso em: 07/08/2024 às 18:08:27 por: , ip: 45.182.136.205



[Handwritten signature]



MATÕES DO NORTE / MA	
PROC.	19.03.00-2/2024
FLS.	443
RUB.	

CONCORRÊNCIA Nº 008/2024

ANEXO II

ESTUDO TÉCNICO PRELIMINAR - ETP

O presente documento caracteriza a primeira etapa da fase de planejamento e apresenta os devidos estudos para a contratação de solução que atenderá à necessidade abaixo especificada.

O objetivo principal é estudar detalhadamente a necessidade e identificar no mercado a melhor solução para supri-la, em observância às normas vigentes e aos princípios que regem a Administração Pública.

1. DEFINIÇÃO DO OBJETO

1.1. Contratação de empresa de engenharia especializada para execução dos serviços de Reforma e Ampliação de Creche Municipal e Jardim de Infância no Município de Matões do Norte/MA.

ITEM	ESCOLA	LOCALIZAÇÃO
01	CRECHE MUNICIPAL MAXIMIANO FERNANDES	POV. COIVARAS
02	JARDIM DE INFÂNCIA PEQUENO PRÍNCIPE	SEDE

2. REQUISITOS DA CONTRATAÇÃO

2.1. A Empresa a ser contratada deverá possuir expertise em obras com predominância em reforma de prédios afins ao objeto pleiteado comprovadamente por Atestados de Capacidade Técnica registrado no órgão competente;

2.2 A empresa licitante deverá estar devidamente registrada no Conselho Regional de Engenharia (CREA)

2.3. Comprovação da capacidade técnico-profissional – apresentação de Certidão de Acervo Técnico – CAT, expedida pelo CREA da região pertinente, nos termos da legislação aplicável, em nome do(s) responsável(is) técnico(s) e/ou membros da equipe técnica que participarão da obra, que demonstre a Anotação de Responsabilidade Técnica – ART.

2.4. Comprovação da capacidade técnico operacional, relativo à execução dos serviços compatíveis ao objeto da contratação.

2.5. Os profissionais participantes da Equipe Técnica deverão ser os mesmos que assinarão as ARTs de execução de obras /serviços.

2.6. Os atestados de capacidade técnico-profissional, ou Anotações de Responsabilidade Técnica (ART's) e Certificado de Acervo Técnico (CAT) deverão estar devidamente registrados no Conselho Regional de Engenharia (CREA) da região onde os serviços foram executados, comprovando que os



MATÕES DO NORTE / MA
PROC. 1908.00.2/2024
FLS. 444
RUB. <i>[assinatura]</i>

responsáveis técnicos constantes do quadro técnico da licitante executam ou executaram serviços similares, em vulto e tipologia aos da contratação pretendida.

2.7 As condições de habilitação técnica deverão ser mantidas durante toda a execução do objeto. Por ocasião da substituição do responsável técnico indicado na fase de habilitação, durante a fase de execução do objeto, caberá nova comprovação quanto a manutenção das condições de habilitação inicialmente verificadas.

2.8. O licitante vencedor deverá começar a executar os serviços, mediante empenho prévio, no prazo máximo de 10 (dez) dias a contar da remessa do empenho da despesa e ordem de serviço;

2.9. O prazo de execução será de 120 (cento e vinte) dias;

2.10. O prazo de vigência da contratação conforme prazo de execução contados da sua assinatura, prorrogável na forma da Lei nº 14.133/2021 em seus artigos 105, 106 e 107.

2.11. A contratação será realizada por meio de licitação, com critério de avaliação de menor preço, nos termos dos artigos 6º, inciso XXXVIII, 17, § 2º, e 34, todos da Lei Federal nº 14.133/2021;

2.13. Para prestação dos serviços pretendidos os eventuais interessados deverão comprovar que atuam em ramo de atividade compatível com o objeto da licitação.

2.14. Justificativa da necessidade da contratação

2.14.1. A reforma e ampliação da Creche Municipal Maximiano Fernandes e do Jardim de Infância Pequeno Príncipe é uma necessidade premente, que visa garantir um ambiente seguro, funcional e adequado para o desenvolvimento das atividades educacionais e de acolhimento das crianças. Considerando a complexidade e a especificidade dos serviços a serem realizados, é fundamental a contratação de uma empresa de engenharia especializada para a execução das obras.

2.14.2 A infraestrutura atual da Creche Municipal e do Jardim de Infância apresenta sinais de desgaste e inadequação para as atividades educativas. A realização de reformas é crucial para garantir a segurança e o conforto das crianças, professores e funcionários, proporcionando ambientes mais modernos, funcionais e adequados para o processo de ensino-aprendizagem.

2.14.3 A demanda por vagas na educação infantil tem aumentado consideravelmente no município, refletindo o crescimento populacional e a necessidade das famílias por serviços de qualidade. A ampliação das instalações é fundamental para acomodar um maior número de crianças, garantindo que todas tenham acesso à educação desde os primeiros anos de vida, contribuindo para a redução das desigualdades sociais.

2.14.4 Dessa forma, a contratação de uma empresa de engenharia especializada para a reforma e ampliação da Creche Municipal e do Jardim de Infância no Município de Matões do Norte/MA é uma ação estratégica e necessária para melhorar a qualidade da educação infantil, atender à de-



PREFEITURA
MUNICIPAL DE

MATÕES DO NORTE

PREFEITURA MUNICIPAL DE MATÕES DO NORTE/MA
CNPJ Nº 01.612.831/0001-87
AV. DR. ANTÔNIO SAMPAIO, 100 - CENTRO, CEP: 65.468-000
SECRETARIA MUNICIPAL DE EDUCAÇÃO, CULTURA, ESPORTE E LAZER

MATÕES DO NORTE / MA
PROC. 1903.002/2024
FLS. 445
RUB. *[assinatura]*

manda crescente por vagas e assegurar que as crianças tenham acesso a ambientes educacionais seguros e inclusivos. Essa iniciativa não apenas cumprirá obrigações legais, mas também promoverá o desenvolvimento social e econômico do município, beneficiando toda a comunidade.

2.15. Resultados almejados

2.15.1. A execução dos serviços de reforma e ampliação de creche e jardim de infância no município de Matões do Norte/MA busca alcançar resultados que melhorem significativamente a infraestrutura, a segurança, e a qualidade do ambiente escolar.

2.15.2 A reforma da creche visa além de modernizar e adequar as instalações físicas, visa com a ampliação das instalações acomodar um maior número de crianças e melhorar os ambientes de seus colaboradores, garantindo ambientes escolares mais funcionais, seguros e esteticamente agradáveis. Isso inclui a renovação de salas de aula, áreas de recreação, refeitórios, cozinhas, e banheiros, proporcionando um ambiente mais propício ao desenvolvimento infantil.

3. ESTIMATIVA DO VALOR DA CONTRATAÇÃO

3.1. Considerando que para a prestação dos serviços constantes neste instrumento não há variedade de soluções disponíveis, visto que a única opção é a contratação de empresa especializada, a pesquisa de se deu através de planilhas orçamentárias feitas em bancos de preços como SINAPI, SEIFRA, SCO, SBC E ORSE além de composições auxiliares, para fins de estimativa de valor da contratação constantes no projeto básico, portanto estima-se um valor R\$ 949.789,70 (novecentos e quarenta e nove mil, setecentos e oitenta e nove reais e setenta centavos).

4. ESTIMATIVA DO QUANTITATIVO

4.1. A demanda dos serviços previstos está no projeto básico, onde foram demonstrados os itens e quantitativos da contratação.

5. LEVANTAMENTO DE MERCADO

5.1. Conforme Projeto Básico já constante nos autos, para solução da necessidade administrativa, objeto do presente Estudo Técnico Preliminar, vislumbra-se possível, sob o aspecto técnico e econômico, a contratação de empresa especializada na realização dos serviços descritos;

5.2. Os valores de referência a foram obtidos através de planilhas orçamentárias com base em bancos de preços SINAPI, SEIFRA, SCO, SBC E ORSE além de composições auxiliares.

6. JUSTIFICATIVA TÉCNICA E ECONÔMICA DA SOLUÇÃO ESCOLHIDA



MATÕES DO NORTE / MA	
PROC.	1903 00 2/2024
FLS.	446
RUB.	

6.1. Considerando a necessidade exposta ao longo deste ETP, além dos apontamentos já realizados, a solução mais adequada do ponto de vista técnico e econômico é a contratação de empresa que seja especializada para realização dos serviços descritos acima.

7. DESCRIÇÃO DA SOLUÇÃO

7.1. O objeto deste termo é a Contratação de empresa de engenharia especializada para execução dos serviços de Reforma e Ampliação de Creche Municipal e Jardim de Infância no Município de Matões do Norte/MA;

7.2. O licitante vencedor deverá começar a executar os serviços, mediante empenho prévio, no prazo máximo de 10 (dez) dias a contar da remessa do empenho da despesa ou da ordem de serviços;

7.3. Os insumos, máquinas e demais itens necessários para o referido serviço devem ser entregues diretamente no local, sendo de inteira responsabilidade da empresa contratada;

7.4. Todas as despesas necessárias para a realização do serviço, bem como para a entrega dos materiais, como fretes, equipamentos e ferramentas correrão por conta da contratada;

7.5. Na entrega, o responsável da CONTRATANTE irá avaliar, juntamente com o responsável da empresa contratada, se cada serviço foi realizado com as devidas especificações acordadas no contrato;

7.6. Caso os serviços estejam de acordo com as especificações, será assinado um termo de atesto na nota fiscal pelas partes contratantes, em duas vias, devendo uma via ficar com a empresa contratante e a outra com a empresa contratada;

7.7. O pagamento será realizado, após vistoria, num prazo máximo de 30 dias ou conforme cronograma físico financeiro;

7.8. A autorização de pagamento será feita pela autoridade competente, após este receber do servidor responsável a nota fiscal com o termo de atesto.

8. PARCELAMENTO DA CONTRATAÇÃO

8.1. Nos termos do art. 47, inciso II, da Lei Federal nº 14.133/2021, as licitações atenderão ao princípio do parcelamento, quando tecnicamente viável e economicamente vantajoso, na aplicação deste princípio, o § 1º do mesmo art. 47 estabelece que deverão ser considerados a responsabilidade técnica, o custo para a Administração de vários contratos frente às vantagens da redução de custos, com divisão do objeto em itens, e o dever de buscar a ampliação da competição e de evitar a concentração de mercado.

9. POSSÍVEIS PROVIDÊNCIAS PARA ADEQUAÇÃO

9.1. Não será necessário a adoção de providências pelo órgão previamente à celebração do contrato.



MATÕES DO NORTE / MA	
PROC.	19 0 3 00 21202 4
FLS.	447
RUB.	

10. CONTRATAÇÕES CORRELATAS/INTERDEPENDENTES

10.1. Não se faz necessária a realização de contratações correlatas e/ou interdependentes para a viabilidade e contratação desta demanda.

11. POSSÍVEIS IMPACTOS AMBIENTAIS

IMPACTO AMBIENTAL	MEDIDA DE TRATAMENTO
Geração de entulho para a reforma e ampliação da creche e do jardim de infância.	A contratada deverá adotar medidas de menor geração de entulhos, e, quando ocorrer fazer descarte em área própria para isso.

11.1. A Contratada deverá atender aos seguintes critérios de sustentabilidade para que não haja impactos no meio Ambiente.

11.2. Respeitar as Normas Brasileiras - NBR publicadas pela Associação Brasileira de Normas Técnicas sobre resíduos sólidos.

11.3. A CONTRATADA deverá obedecer às normas técnicas, de saúde, de higiene, conforto e de segurança do trabalho, de acordo com as normas do Ministério do Trabalho e Emprego.

11.4. Deverá prever soluções inovadoras na prestação de serviços de excelência, que resultem em sustentabilidade e eficiência. Adotar boas práticas de otimização de recursos/redução de desperdícios/menor poluição.

12. RISCOS DA CONTRATAÇÃO

RISCO	PROBABILIDADE DE OCORRÊNCIA	IMPACTO	AÇÃO PREVENTIVA	AÇÃO DE CONTINGÊNCIA
Questionamento excessivos na Concorrência	Baixa	Baixo	Definir as regras gerais da contratação de forma clara no Edital e em seus anexos	Republicação do Edital com correção dos itens alvos de impugnação.
Licitação deserta	Baixa	Médio	Definição de exigências técnicas compatíveis com o objeto a ser licitado	Republicação do Edital observando requisitos que poderiam ter provocado a desistência de possíveis empresas interessadas
Contratada se recusar a assinar o contrato	Baixa	Alto	Definir punição no edital para empresa adjudicada que não assinar o contrato dentro do prazo estipulado	Adjudicar novo fornecedor ou promover nova contratação
Incapacidade da empresa vencedora em executar o contrato	Baixa	Alto	Exigir documentação comprobatória que a licitante já prestou serviços semelhante ao contratado, ao menos	Gestão/Fiscalização do contrato com aplicação de sanções previstas quando ocorrer alguma falha contratual e, em



MATÕES DO NORTE / MA
PROC. 1908/002/2024
FLS. 448

			50%. - Exigir o nível máximo de garantia contratual permitido em lei com vistas a assegurar o compromisso da empresa na prestação adequada dos serviços.	último caso, cancelar contrato e adjudicar novo fornecedor ou promover nova contratação.
Falta de capacidade financeira da empresa para executar os serviços	Média	Alto	Habilitação financeira conforme Lei nº 14.133/2021.	Adjudicar novo fornecedor ou promover nova contratação e aplicação de sanções
Falência da empresa vencedora	Baixa	Alto	Exigir requisitos habilitatórios relativos à qualificação econômica - financeira. - Exigir garantia contratual, conforme Lei nº 14.133/2021	Adjudicar novo fornecedor ou promover nova contratação
Fornecimentos de materiais e equipamentos sem qualidade	Média	Alto	Exigência de prova gráfica e controle prévio à utilização dos produtos.	Devolução dos materiais de baixa qualidade e aplicação de sanções

13. DECLARAÇÃO DE VIABILIDADE

14.1. A área demandante, isoladamente ou em conjunto com outros setores, declara, de forma conclusiva, que a pretendida contratação é:

Adequada ao atendimento da necessidade a que se destina.

Justificativa: Pelo exposto, vê-se que a melhor solução será através da contratação dos serviços a serem realizados por empresa especializada.

14.2. Previsão no Plano Anual de Contratações - PAC:

14.2.1. A contratação não foi prevista no plano anual de aquisições/serviços, uma vez que o referido PCA está sendo elaborado pelo órgão.

14.2.2. Ademais, destaca-se que a demanda foi apresentada no DFD nº 1908002/2024 e aprovada por meio do despacho da Autoridade competente.

14. RELAÇÃO DE ANEXOS DO ETP

14.1. não há.



CONCORRÊNCIA Nº 008/2024
ANEXO III
MODELO DE PROPOSTA

MATÕES DO NORTE / MA	
PROC.	1908002/2024
FLS.	449
RUB.	<i>[assinatura]</i>

CONCORRÊNCIA Nº 008/2024
Proposta Comercial

Item	Descrição	Valor Total
1	Contratação de empresa de engenharia especializada para execução dos serviços de Reforma e Ampliação de Creche Municipal e Jardim de Infância no Município de Matões do Norte/MA	R\$ xx,xx

***OBS: Apresentar juntamente com a proposta a planilha orçamentária e demais detalhamentos solicitados no item 9.18.3 do edital referente ao item arrematado, devidamente preenchidos com os valores readequados ao último lance ofertado.

Expresso concordância quanto à adequação do projeto que integrar o edital de licitação e as alterações contratuais sob alegação de falhas ou omissões em qualquer das peças, orçamentos, plantas, especificações, memoriais e estudos técnicos preliminares do projeto, não poderão ultrapassar, no total, 10% (dez por cento) do valor integral do contrato, computando-se esse percentual para verificação do limite previsto no art. 125 da Lei Federal n.º 14.133/21.

Demais condições e especificações conforme o edital.

- a) Se vencedora, na qualidade de representante legal, assinará o contrato, o(a) Sr(a). (nome completo), brasileiro(a), estado civil (casado), profissão (representante comercial), portador(a) da cédula de identidade RG nº (número completo), inscrito(a) no CPF sob o nº (número completo), residente e domiciliado(a) no (endereço completo)
- b) Para contato comercial: Responsável/Representante Legal (nome completo): xxxx, Telefone Fixo nº: (xx) xxxx-xxxx, Telefone Celular nº: (xx) xxxxx-xxxx, E-mail: xxxx@xxx.xxx.xx

xxxxxxxxxxx, xx de xxxxxx de 2024

Nome do representante

Razão Social da Empresa/Líder do Consórcio

CNPJ

Obs. A proposta poderá ser feita em folha timbrada com o nome da empresa.

E-mail: educacao@matoesdonorte.ma.gov.br
Telefone: 98 3196-1120 / Ouvidoria: 98 3196-1130



PREFEITURA
MUNICIPAL DE

MATÕES DO NORTE

PREFEITURA MUNICIPAL DE MATÕES DO NORTE/MA
CNPJ Nº 01.612.831/0001-87
AV. DR. ANTÔNIO SAMPAIO, 100 - CENTRO, CEP: 65.468-000
SECRETARIA MUNICIPAL DE EDUCAÇÃO, CULTURA, ESPORTE E LAZER

CONCORRÊNCIA Nº 008/2024
ANEXO IV

MATÕES DO NORTE / MA	
PROC.	19 08 002/2024
FLS.	450
FLUS.	

ATESTADO DE VISITA TÉCNICA

Visando dar atendimento às disposições contidas em edital de licitação sob o nº 008/2024, na modalidade Concorrência, ATESTO que nesta data, o Sr(ª) (QUALIFICAR), inscrito no CREA/(SIGLA) ou RG sob o n.º (Nº DA INSCRIÇÃO), tendo se apresentado na qualidade representante da empresa (RAZÃO SOCIAL DA EMPRESA), inscrita no CNPJ sob o nº (Nº DO CNPJ), obteve ciência de todos os documentos e meios disponíveis para a implementação dos serviços, informações, condições ambientais, bem como as dificuldades para o cumprimento das obrigações decorrentes do objeto da presente licitação.

(LOCAL E DATA)

(Fiscal)



PREFEITURA
MUNICIPAL DE

MATÕES DO NORTE

PREFEITURA MUNICIPAL DE MATÕES DO NORTE/MA
CNPJ Nº 01.612.831/0001-87
AV. DR. ANTÔNIO SAMPAIO, 100 - CENTRO, CEP: 65.468-000
SECRETARIA MUNICIPAL DE EDUCAÇÃO, CULTURA, ESPORTE E LAZER

MATÕES DO NORTE / MA
PROC. 1908002/2024
FLS. 451
RUB. CP

CONCORRÊNCIA Nº 008/2024

ANEXO V

MODELO DE DECLARAÇÃO DE RENÚNCIA À VISITA TÉCNICA

Visando dar atendimento às disposições contidas em edital de licitação sob o nº 008/2024, na modalidade Concorrência, ATESTO que o Sr(ª) (QUALIFICAR), inscrito no CREA/(SIGLA) ou RG sob o n.º (Nº DA INSCRIÇÃO), na qualidade de representante legal da empresa (RAZÃO SOCIAL DA EMPRESA), inscrita no CNPJ sob o nº (Nº DO CNPJ), declara, que renuncia à Visita Técnica aos locais para a prestação dos serviços constantes do objeto do Edital da Concorrência nº 008/2024, e que o quadro técnico da empresa tomou conhecimento das reais condições de execução dos serviços das peculiaridades inerentes a eles, bem como coletaram informações de todos os dados e elementos necessários à perfeita elaboração da proposta comercial, responsabilizando-se por manter as garantias que vincularem nossa proposta ao presente processo licitatório, em nome da empresa que represento.

(LOCAL E DATA)

ASSINATURA
NOME DO REPRESENTANTE LEGAL
CPF

E-mail: educacao@matoesdonorte.ma.gov.br
Telefone: 98 3196-1120 / Ouvidoria: 98 3196-1130



MATÕES DO NORTE / MA	
PROC.	1908002/2024
FLS.	455
RUB.	

CONCORRÊNCIA Nº 008/2024
ANEXO VI

MINUTA DE CONTRATO

CONTRATO ADMINISTRATIVO Nº _____/_____
QUE CELEBRAM O MUNICÍPIO DE MATÕES DO NORTE E (RAZÃO SOCIAL), COMO ABAIXO SE DECLARA.

Por este instrumento particular, o MUNICÍPIO DE MATÕES DO NORTE, ESTADO DO MARANHÃO, por meio do _____ [órgão da Administração Direta], ou _____ a(o) [entidade da Administração Indireta] com sede na _____, a seguir denominado CONTRATANTE, representado pelo [autoridade administrativa competente para firmar o contrato], inscrito no CPF nº _____, e a sociedade _____, estabelecida na _____ [endereço da sociedade CONTRATADA], inscrita no Cadastro Nacional de Pessoas Jurídicas – CNPJ sob o nº _____, a seguir denominada CONTRATADA, neste ato representada por _____ [representante da sociedade CONTRATADA], inscrito no CPF nº _____, têm justo e acordado o presente Contrato Nº _____, decorrente da licitação Concorrência nº 008/2024, formalizada nos autos do processo administrativo nº 1908002/2024, em observância às disposições da Lei nº 14.133, de 1º de abril de 2021, Decreto Municipal nº 071/2023 e demais legislações aplicáveis, resolvem celebrar o presente Termo de Contrato, decorrente da CONCORRÊNCIA Nº 008/2024, mediante as cláusulas e condições a seguir enunciadas.

1. OBJETO

1.1 O presente contrato tem por objeto a Contratação de empresa de engenharia especializada para execução dos serviços de Reforma e Ampliação de Creche Municipal e Jardim de Infância no Município de Matões do Norte/MA, devendo ser executado de acordo com as especificações do Edital de Licitação, Anexos e Proposta apresentada a qual segue em anexo ao presente contrato, bem como o cronograma físico-financeiro.

1.2 O regime de execução será por empreitada por preço global.

1.3 Os preços que compõe a planilha orçamentária, a qual segue em anexo ao presente contrato, foram propostos pela contratada conforme descrito na tabela abaixo.

1.4 Objeto da contratação:

Item	Descrição	Valor Total
1	Contratação de empresa de engenharia especializada para execução dos serviços de Reforma e Ampliação de Creche Municipal e Jardim de Infância no Município de Matões do Norte/MA	R\$ xx,xx



MATÕES DO NORTE / MA	
PROC.	1908002/2024
FLS.	453
RUB.	CP

2. PRAZOS DE EXECUÇÃO, VIGÊNCIA E PRORROGAÇÃO

2.1 O prazo de execução do presente contrato é de 120 (cento e vinte) dias, iniciando no dia xx/xx/xxxx e tendo por termo final o dia xx/xx/xxxx.

2.2 A vigência do presente contrato se inicia na data da assinatura e terá vigência de 06 (seis) meses.

2.3 O prazo de vigência será automaticamente prorrogado, desde que justificadamente, por meio de simples apostila, quando o objeto não for concluído no período firmado acima, ressalvadas as providências cabíveis no caso de culpa do contratado, previstas neste instrumento.

3. MODELOS DE GESTÃO CONTRATUAL

3.1 O modelo de gestão contratual será disciplinado pelo Decreto Municipal nº 071/2023, e está detalhado no Anexo II do edital, o qual faz parte deste contrato independentemente de transcrição.

4. SUBCONTRATAÇÃO

4.1 É vedada a subcontratação total do objeto ou das parcelas do objeto da contratação que foram exigidas nas condições de habilitação técnica.

4.2 É admitida subcontratação parcial do objeto nas seguintes condições:

4.2.1 Nos serviços discriminados em orçamento cujo BDI reduzido foi aplicado.

4.2.2 Nos serviços discriminados em orçamento cujo BDI integral foi aplicado, desde que solicitada pela contratada e autorizada pela fiscalização, e que não contrarie o item 4.1.

4.2.2.1 No caso previsto no subitem acima, deve ser avaliada a redução do BDI.

4.2.3 O total das subcontratações deve estar limitado a 25% (vinte e cinco por cento) do valor total objeto.

4.3 A subcontratação parcial do objeto deverá ser solicitada por escrito e aprovada previamente pela contratante.

4.4 Em caso de autorização de subcontratação parcial do objeto, fica a subcontratada obrigada a apresentar previamente à autorização, os documentos comprobatórios que comprove sua idoneidade, habilitação jurídica, regularidade fiscal e a qualificação técnica necessária à execução da parcela da obra ou do serviço subcontratado, os quais serão avaliados pela fiscalização.

4.5 Caso a qualificação técnica da empresa for fator preponderante para sua contratação, e a subcontratação for admitida, será exigido o cumprimento dos mesmos requisitos por parte do subcontratado.

4.6 A contratada permanecerá solidariamente responsável pelo cumprimento de todas as condições ajustadas no contrato e no edital.

4.7 A subcontratação não exime a contratada de suas obrigações perante a execução do objeto da presente licitação, permanecendo também como corresponsável perante os serviços executados pela subcontratada.

4.8 Permanece a responsabilidade integral da contratada pela perfeita execução contratual, cabendo-lhe realizar a supervisão e coordenação das atividades das subcontratadas, bem como responder perante a contratante pelo rigoroso cumprimento das obrigações contratuais, inclusive sobre as parcelas subcontratadas.



PREFEITURA
MUNICIPAL DE

MATÕES DO NORTE

PREFEITURA MUNICIPAL DE MATÕES DO NORTE/MA
CNPJ Nº 01.612.831/0001-87
AV. DR. ANTÔNIO SAMPAIO, 100 - CENTRO, CEP: 65.468-000
SECRETARIA MUNICIPAL DE EDUCAÇÃO, CULTURA, ESPORTE E LAZER

MATÕES DO NORTE / MA	
PROC.	1903/2024
FLS.	454
RUB.	

4.9 Quaisquer atrasos e descumprimentos contratuais decorrentes da subcontratação serão imputados exclusivamente à contratada e poderão sujeitá-la às sanções contratuais.

4.10 A contratada e as subcontratadas responderão por infrações de postura ou de normas, violação de direitos trabalhistas e previdenciários, acidentes de trabalho ou danos a terceiros ocorridos durante a execução do contrato, não podendo ser imputada à contratante qualquer responsabilidade.

4.11 Será vedada a subcontratação de pessoa física ou jurídica, se aquela ou os dirigentes desta mantiverem vínculo de natureza técnica, comercial, econômica, financeira, trabalhista ou civil com dirigente do órgão ou entidade contratante ou com agente público que desempenhe função na contratação ou atue na fiscalização ou na gestão do contrato, ou se deles forem cônjuge, companheiro ou parente em linha reta, colateral, ou por afinidade, até o terceiro grau.

5. PREÇO

5.1 O presente contrato é firmado pelo preço total de R\$ xx.xxx,xx (POR EXTENSO), cujos valores unitários se encontram discriminados na proposta de preços apresentada pela contratada a qual segue em anexo ao presente contrato.

5.2 No valor acima deverão estar computados todos os valores necessários para a execução do objeto, tais como tributos, encargos diretos e indiretos, encargos trabalhistas, previdenciários, fiscais, comerciais, taxas e tarifas, fretes, seguros, materiais, custos inerentes à aquisição, transporte e armazenamento e outros necessários ao cumprimento integral do objeto da contratação.

6. CRITÉRIOS DE PAGAMENTO

6.1 Recebida a nota fiscal ou documento de cobrança equivalente, correrá o prazo de até 30 (trinta) dias úteis para a liquidação da despesa.

6.2 O pagamento será efetuado no prazo de até 30 (trinta) dias úteis contados da finalização da liquidação da despesa.

6.2.1 Os pagamentos serão realizados com base nos serviços efetivamente executados e medidos, conforme cronograma físico-financeiro contratual.

6.2.2 Só serão medidos os serviços efetivamente concluídos.

6.2.3 Para efeito de medição e de faturamento, relativo aos serviços executados, deverá ser considerado o cumprimento do avanço das etapas construtivas definidas no cronograma físico-financeiro, que será peça integrante do contrato.

6.2.4 A sistemática de medição e pagamento será associada à execução de etapas de cronograma físico-financeiro vinculadas ao cumprimento de metas de resultado, vedada a adoção de sistemática de remuneração orientada por preços unitários ou referenciada pela execução de quantidades de itens unitários.

6.2.5 A solicitação de medição deverá ser enviada através de e-mail para fiscalização conforme modelo padrão, contendo os seguintes documentos: planilha de medição editável, planilha de atingimento do cronograma físico-financeiro, relação de funcionários do período.

6.2.6 A vistoria será agendada pela fiscalização em até 05 (cinco) dias úteis do recebimento da solicitação, sendo recomendável a presença do responsável técnico da Contratada.

6.2.7 A periodicidade deverá ser mensal, a contar da data de início da execução do objeto.



PREFEITURA
MUNICIPAL DE

MATÕES DO NORTE

PREFEITURA MUNICIPAL DE MATÕES DO NORTE/MA
CNPJ Nº 01.612.831/0001-87
AV. DR. ANTÔNIO SAMPAIO, 100 - CENTRO, CEP: 65.468-000
SECRETARIA MUNICIPAL DE EDUCAÇÃO, CULTURA, ESPORTE E LAZER

MATÕES DO NORTE / MA	
PROC.	1903.002/2024
FLS.	433
DATA	10/08/2024

6.3 Para os fins de liquidação, será observado o disposto no art. 63 da Lei nº 4.320, de 17 de março de 1964, certificando-se do adimplemento da obrigação do contratado nos prazos e forma previstos no contrato.

6.4 Para as contratações decorrentes de despesas cujos valores não ultrapassem o limite de que trata o inciso II do art. 75 da Lei nº 14.133/2021 e quando os credores sejam microempresa, empresa de pequeno porte, agricultor familiar, produtor rural pessoa física, microempreendedor individual e sociedade cooperativa dentro dos limites do art. 3º, inciso II, da Lei Complementar nº 123/2006, os prazos que trata os itens 6.1 e 6.2 serão reduzidos pela metade.

6.5 Por ocasião dos pagamentos deverá ser apresentado:

6.5.1 Fatura discriminada, calculada em função dos serviços efetivamente executados, devidamente atestados pelo(s) Fiscal(is) do contrato.

6.5.2 As condições de pagamento e retenção serão conforme legislação vigente, do Decreto Municipal nº 071/2023.

6.6 A Contratante quando do pagamento à Contratada procederá à retenção do Imposto de Renda (IR), da Instrução Normativa RFB nº 1.234, de 11 de janeiro de 2012.

6.6.1 A Contratada deverá emitir as notas fiscais em observância às regras de retenção estabelecidas nas legislações mencionadas, sob pena de não aceitação pela contratante.

6.7 O pagamento para o serviço de administração local da obra deverá ser proporcional ao desenvolvimento da obra no período analisado, considerando o cronograma apresentado pela contratada como referência e aceito pela fiscalização.

6.8 O prazo para a liquidação ou pagamento poderá ser prorrogado em situação excepcional devidamente justificada ou suspenso quando a contratada não apresentar todos os documentos previstos no instrumento convocatório e/ou no contrato.

6.9 O prazo para a solução, pelo contratado, de inconsistências na execução do objeto ou de saneamento da nota fiscal ou de instrumento de cobrança equivalente, verificadas pela Administração durante a análise prévia à liquidação de despesa, não será computado para os fins de que trata os itens 6.1 e 6.4.

6.10 No caso de divergência entre a planilha de medição e o faturamento ou na constatação de falta de documentação, por ato administrativo motivado da unidade responsável, o contratado deve ser notificado a proceder a regularização, sob pena do não recebimento da fatura até que seja sanada a irregularidade.

6.11 Na hipótese de estado de calamidade, caso fortuito ou força maior que impeça a liquidação ou o pagamento da despesa, o prazo para o pagamento será suspenso até a sua regularização, devendo ser mantida a posição da ordem cronológica que a despesa originalmente estava inscrita.

6.12 No caso de insuficiência de recursos financeiros disponíveis para quitação integral da obrigação, poderá haver pagamento parcial do crédito, permanecendo o saldo remanescente na mesma posição da ordem cronológica.

6.13 Após o prazo para pagamento e não tendo ocorrido, incidirá sobre o valor faturado cláusula de atualização monetária baseada na média aritmética simples do Índice Nacional de Preços ao Consumidor (INPC) da Fundação Instituto Brasileiro de Geografia e Estatística (IBGE) e Índice Geral de Preços – Disponibilidade Interna (IGP-DI) da Fundação Getúlio Vargas (FGV), proporcional aos dias em atraso.

6.14 Previamente ao pagamento, a Administração verificará a manutenção das condições exigidas para a habilitação na licitação.



PREFEITURA
MUNICIPAL DE

MATÕES DO NORTE

PREFEITURA MUNICIPAL DE MATÕES DO NORTE/MA
CNPJ Nº 01.612.831/0001-87
AV. DR. ANTÔNIO SAMPAIO, 100 - CENTRO, CEP: 65.468-000
SECRETARIA MUNICIPAL DE EDUCAÇÃO, CULTURA, ESPORTE E LAZER

PROC.	1908002/2024
FLS.	456
RUB.	

- 6.14.1 A eventual perda das condições de que trata este item não enseja, por si, retenção de pagamento pela Administração.
- 6.14.2 Verificadas quaisquer irregularidades que impeçam o pagamento, a Administração notificará o fornecedor contratado para que regularize a sua situação.
- 6.14.3 A permanência da condição de irregularidade, sem a devida justificativa ou com justificativa não aceita pela Administração, pode culminar em rescisão contratual, sem prejuízo da apuração de responsabilidade e da aplicação de penalidades cabíveis, observado o contraditório e a ampla defesa.
- 6.14.4 É facultada a retenção dos créditos decorrentes do contrato, até o limite dos prejuízos causados à Administração Pública e das multas aplicadas, nos termos do inciso IV do art. 139 da Lei nº 14.133, de 2021.
- 6.15 Os preços propostos serão considerados fixos, ressalvadas as hipóteses de admissibilidade de reajuste previstos na Lei nº 14.133/21.

7. REAJUSTE

- 7.1 Os preços inicialmente contratados são fixos e irremovíveis no prazo de um ano contado da data do orçamento estimado e serão concedidos nos moldes da Lei nº 14.133/2021.
- 7.2 Após o interregno de um ano, os preços iniciais serão reajustados, mediante a aplicação, pelo contratante do Índice Nacional de Custo da Construção - INCC, exclusivamente para as obrigações iniciadas e concluídas após a ocorrência da anualidade, devendo ser aplicado a fórmula a seguir:

$$SR = S (i12 / i0)$$

$$R = SR - S$$

i12 = Índice INCC-DI/FGV do 12º mês após orçamento.

i0 = Índice INCC-DI/FGV do mês do orçamento.

S = Saldo de contrato após medição referente ao 12º do orçamento conforme cronograma físico-financeiro.

SR = Saldo reajustado

R = valor do reajuste

- 7.3 Nos reajustes subsequentes ao primeiro, o interregno mínimo de um ano será contado a partir dos efeitos financeiros do último reajuste.
- 7.4 No caso de atraso ou não divulgação do(s) índice(s) de reajustamento, o contratante pagará ao contratado a importância calculada pela última variação conhecida, liquidando a diferença correspondente tão logo seja(m) divulgado(s) o(s) índice(s) definitivo(s).
- 7.4.1 Fica o Contratado obrigado a apresentar memória de cálculo referente ao reajustamento de preços do valor remanescente, sempre que este ocorrer.
- 7.5 Nas aferições finais, o(s) índice(s) utilizado(s) para reajuste será(ão), obrigatoriamente, o(s) definitivo(s).
- 7.6 Caso o(s) índice(s) estabelecido(s) para reajustamento venha(m) a ser extinto(s) ou de qualquer forma não possa(m) mais ser utilizado(s), será(ão) adotado(s), em substituição, o(s) que vier(em) a ser determinado(s) pela legislação então em vigor.
- 7.7 Na ausência de previsão legal quanto ao índice substituto, as partes elegerão novo índice oficial, para reajustamento do preço do valor remanescente, por meio de termo aditivo.



MATÕES DO NORTE / MA
PROC. 1903.00.2/2024
FLS. 457
RUB. <i>OK</i>

7.8 O reajuste será realizado por apostilamento.

8. OBRIGAÇÕES DA CONTRATANTE

8.1 Exigir o cumprimento de todas as obrigações assumidas pelo Contratado, de acordo com o contrato e seus anexos.

8.2 Receber o objeto no prazo e condições estabelecidas no edital, seus anexos e neste contrato.

8.3 Notificar a contratada, por escrito, sobre imperfeições, falhas ou irregularidades constatadas na prestação dos serviços para que sejam adotadas as medidas corretivas necessárias.

8.4 Acompanhar e fiscalizar a execução do contrato e o cumprimento das obrigações pelo Contratado.

8.5 Proporcionar condições para que a contratada possa desempenhar seus serviços dentro das normas do edital.

8.6 Participar ativamente das sistemáticas de supervisão, acompanhamento e controle de qualidade dos serviços.

8.7 Comunicar a empresa para emissão de Nota Fiscal no que pertine à parcela incontroversa da execução do objeto, para efeito de liquidação e pagamento, quando houver controvérsia sobre a execução do objeto, quanto à dimensão, qualidade e quantidade, conforme o art. 143 da Lei nº 14.133/2021.

8.8 Efetuar o pagamento ao Contratado do valor correspondente à execução do objeto, no prazo, forma e condições estabelecidos no presente contrato e no edital.

8.9 Aplicar ao Contratado as sanções previstas na lei e neste contrato.

8.10 Prestar as informações e os esclarecimentos que venham a ser solicitados pela contratada.

8.11 Explicitamente emitir decisão sobre todas as solicitações e reclamações relacionadas à execução do presente contrato, ressalvados os requerimentos manifestamente impertinentes, meramente protelatórios ou de nenhum interesse para a boa execução do ajuste.

8.11.1 A Administração terá o prazo de 01 (um) mês, a contar da data do protocolo do requerimento para decidir, admitida a prorrogação motivada, por igual período.

8.12 Responder eventuais pedidos de reestabelecimento do equilíbrio econômico-financeiro feitos pelo contratado no prazo máximo de 45 dias úteis.

8.13 A Administração não responderá por quaisquer compromissos assumidos pelo Contratado com terceiros, ainda que vinculados à execução do contrato, bem como por qualquer dano causado a terceiros em decorrência de ato do Contratado, de seus empregados, prepostos ou subordinados.

8.14 Demais obrigações conforme Decreto Municipal nº 071/2023.

9. OBRIGAÇÕES DA CONTRATADA

9.1 Executar o objeto contratado, conforme as condições prescritas no presente edital e seus anexos, projetos, planilha orçamentária, memorial descritivo, cronograma e de acordo com as especificações e termos mencionados na proposta.

9.2 Em caso de divergência, sempre deverá ser avisado o fiscal para análise, em tempo hábil, de forma a não impactar no prazo de execução do objeto.

9.3 Fornecer e utilizar toda a competente e indispensável mão-de-obra habilitada, atendidas todas as exigências legais pertinentes, tais como trabalhistas, inclusive no que se refere às normas de



MATÕES DO NORTE / MA
PROC. 19030022024
FLS. 458

segurança no trabalho e previstas na legislação específica, encargos sociais, tributários, previdenciários, fundiários e demais que incidam ou venham a incidir sobre o objeto da presente licitação, por mais especiais que sejam e mesmo que aqui não mencionadas, para com as quais ficará única e exclusivamente responsabilizada.

9.4 Deverá possuir equipe técnica multidisciplinar com profissionais habilitados e experientes nas suas áreas de atuação.

9.5 A contratante poderá exigir da contratada a substituição do responsável técnico e de qualquer outro profissional, desde que verifique falhas que comprometam a estabilidade e a qualidade do empreendimento, inobservância dos respectivos projetos e das especificações constantes do Memorial Descritivo, bem como atrasos parciais do cronograma físico que impliquem prorrogação do prazo final da obra ou que apresentem hábitos de conduta nociva à boa administração.

9.5.1 A substituição de qualquer profissional deverá ser processada, no máximo, 5 (cinco) dias úteis após a comunicação, por escrito, da fiscalização.

9.6 Prezar pela perfeita execução dos serviços, submetendo-se à fiscalização designada pelo Contratante.

9.7 Iniciar a execução do objeto conforme data de início da execução constante no instrumento contratual ou na Ordem de Serviço.

9.8 Repor no prazo máximo de 24 (vinte e quatro) horas todo e qualquer bem da Administração e/ou de terceiros que vier a ser danificado ou extraviado, em razão da execução do objeto da presente licitação.

9.9 A contratada está obrigada à plena e incondicional observância de todas as normas legais vigentes no país, bem como responsabilizar-se pela segurança e boa qualidade dos serviços executados e pela sinalização nos locais das obras, que deverá seguir as normas do trânsito, segurança de terceiros e usuários durante a execução dos serviços.

9.10 Ceder o direito de propriedade patrimonial e intelectual dos produtos desenvolvidos, inclusive sobre as eventuais adequações e atualizações que vierem a ser realizadas.

9.11 Devido aos direitos autorais da documentação produzida e congêneres, e de todos os demais produtos gerados na execução do contrato, inclusive aqueles produzidos por terceiros subcontratados, ficando proibida a sua utilização sem que exista autorização expressa da contratante, sob pena de multa, sem prejuízo das sanções civis e penais cabíveis.

9.12 Caso a contratada realize execução de serviços aos sábados, domingos e feriados deverá informar e apresentar relação de funcionários, com nome e número do RG, que estarão presentes, no mínimo 24 (vinte e quatro) horas de antecedência para a fiscalização.

9.13 Para a correta execução do projeto, deverá apurar a necessidade de elaboração de projetos, cabe levantar qualquer medida ou projeto que permita a perfeita execução, utilização e acessibilidade ao equipamento público.

9.14 Apresentar para fiscalização propostas de soluções, embasadas em normas e afins, para análise e aprovação, de problemas relacionados à execução do objeto contratado.

9.15 Responder - com aviso de recebimento e por escrito - as Solicitações de Providências, esclarecimentos, dúvidas e afins encaminhadas pela contratante, no prazo máximo de 05 (cinco) dias úteis.

9.16 Responder - com aviso de recebimento e por escrito - as Notificações Extrajudiciais no prazo máximo de 05 (cinco) dias úteis.



MATÕES DO NORTE / MA
PROC. 19080022024
FLS. 459
RUB. *CP*

- 9.17 As situações decorrentes de ações da Contratada que demandem correção ou atuação emergencial deverão ser atendidas prontamente, assim que verificado o fato.
- 9.18 As impropriedades apontadas pelo Contratante, ou, eventualmente por algum órgão gerenciador ou órgãos de aprovação, fiscalização e controle serão respondidas pela Contratada sem custo adicional para o Contratante.
- 9.19 Quando necessário, manter contato com as repartições competentes, a fim de obter as aprovações dos materiais e serviços a serem executados, bem como fazer os pedidos de ligações e inspeções.
- 9.20 Quando necessário a contratada deverá promover reuniões com a fiscalização.
- 9.21 Determinar e orientar seu quadro de funcionários, para que cumpram todas as instruções com ordem, eficiência e presteza; bem como cumpram os procedimentos de segurança estabelecidos, assim como os manter devidamente uniformizados e identificados durante a execução dos serviços contratados.
- 9.22 A contratada se responsabilizará ainda, por qualquer ônus causado à contratante, direta ou indiretamente, decorrentes do não cumprimento das disposições normativas constantes ou referidas no Edital. Para tal, deverá adotar soluções técnicas que ofereçam segurança e a proteção contra roubos, furtos e vandalismo na execução dos serviços.
- 9.23 Comunicar ao fiscal do contrato, tempestivamente, qualquer ocorrência anormal ou acidente que se verifique no local dos serviços.
- 9.24 Não incorrer na paralisação, suspensão ou inexecução de serviços sem anuência prévia da Contratante.
- 9.25 É a contratada obrigada ao pagamento das multas que sejam impostas pelas autoridades, em razão do descumprimento de leis, regulamentos e posturas referentes aos serviços contratados.
- 9.26 Prestar, ao contratante, sempre que necessário ou por esta solicitado, esclarecimentos e informações acerca dos serviços a serem executados e materiais a serem empregados, fornecendo toda e qualquer orientação que possa ser dada para acompanhamento e apreciação dos mesmos.
- 9.27 Designar à fiscalização, pelo menos 01 (um) preposto para o acompanhamento da execução contratual, informando telefone, local e demais meios de contato deste, bem como para comunicação, por parte do Contratante, das falhas porventura constatadas na prestação dos serviços.
- 9.27.1 O profissional responsável deverá efetuar, além dos serviços de acompanhamento da execução dos serviços, o acompanhamento das inspeções realizadas pela Fiscalização.
- 9.27.2 Deverá ser assegurada a sua disponibilidade para contato durante todo o período de execução do objeto.
- 9.28 Comprovar através de ensaios tecnológicos a qualidade dos materiais aplicados na execução do objeto em atendimento às normas técnicas vigentes, projetos, memoriais e especificações técnicas.
- 9.29 Documentos a serem apresentados preferencialmente na primeira semana de execução do contrato, sendo imprescindíveis para a primeira medição:
- 9.29.1 Relação dos integrantes da equipe técnica que ficarão responsabilizados pela execução dos projetos, definindo a distribuição de atribuições de cada membro, com o número de registro do profissional no CREA ou CAU ou outro conselho regional legalmente habilitado.
- 9.29.2 Relação das Subcontratadas se for o caso.
- 9.29.3 Providenciar a ART ou RRT ou outro documento emitido por um conselho regional ao qual a empresa esteja vinculada que comprove que o serviço possui um responsável legalmente



PROC.	19030022024
FLS.	460
RUB.	

habilitado, relativo à execução do objeto contratado, onde deverá constar o nome e a inscrição junto ao CREA/CAU ou de outro conselho regional, legalmente habilitado, ao qual a empresa esteja vinculada, de todos os responsáveis técnicos.

9.29.3.1 Caso o responsável Técnico não faça parte do quadro técnico na Certidão de Registro de Pessoa Jurídica (empresa licitante) no momento da licitação, após assinatura do contrato deverá ser apresentada à fiscalização esta certidão atualizada para comprovar que o responsável técnico pela obra também é responsável / quadro técnico pela empresa durante o prazo de execução do objeto contratado.

9.29.4 Declaração emitida pelo contratado, atestando que esta não possui em seu quadro societário servidor público da ativa, ou empregado de empresa pública ou de sociedade de economia mista, do órgão celebrante.

9.29.5 A substituição de qualquer dos profissionais constantes da relação e integrantes da equipe técnica somente poderá ocorrer com a prévia anuência do contratante.

9.29.6 Declaração da destinação dos resíduos gerados da construção e demolição, que descreva que tal destino se encontra em conformidade com os princípios, diretrizes e dispositivos previstos na legislação federal, estadual, distrital e municipal.

9.29.7 Número da matrícula CNO aberta.

9.30 Instalações e organização de canteiro de obra e administração local:

9.30.1 A contratada será responsável pela organização e boa ordem dos trabalhos, devendo manter o local da obra e seu entorno limpos, e os materiais em uso e resíduos organizados.

9.30.2 A segurança da obra é de responsabilidade da contratada, não cabendo à contratante qualquer responsabilidade sobre furtos ou roubos durante a execução da obra.

9.30.3 Dispor de profissional habilitado pela responsabilidade de execução para acompanhamento da obra e de mestre de obras ou encarregado geral pela execução.

9.30.4 Deverá dispor de máquinas e ferramentas necessárias à realização dos serviços, sendo ainda de sua responsabilidade a guarda dos mesmos.

9.30.5 A contratada é inteiramente responsável pelos serviços médicos, assistenciais, seguros, indenizações e demais obrigações decorrentes da legislação vigente, devidos aos empregados acidentados no canteiro.

9.30.6 A obra deverá ser entregue em perfeito estado de limpeza e conservação, para que a contratante efetue o recebimento provisório e posteriormente o recebimento definitivo da mesma, através da fiscalização.

9.30.7 Assegurar aos seus trabalhadores ambiente de trabalho, inclusive equipamentos e instalações, em condições adequadas ao cumprimento das normas de saúde, segurança e bem estar no trabalho.

9.31 Fornecer e fiscalizar o uso de equipamentos de segurança individuais e coletivos (EPI's e EPC's), de acordo com as normas legais pertinentes, além dos uniformes.

9.32 Submeter previamente, por escrito, à contratante, para análise e aprovação, quaisquer mudanças nos métodos executivos que fujam às especificações do memorial descritivo.

9.33 Deverá manter em obra:

9.33.1 Cópia atualizada dos projetos, planilha orçamentária, memorial descritivo, cronograma físico-financeiro, ART ou RRT ou outro documento emitido por um conselho regional ao qual a empresa esteja vinculada que comprove que o serviço possui um responsável legalmente habilitado, além de outros documentos essenciais para a correta execução. Relação atualizada de funcio-



PROC.	19 03 00 2202 4
FLS.	461
RUB.	<i>[assinatura]</i>

nários, ficha de registro, cópia da carteira de trabalho, cópia de comprovante dos treinamentos de segurança do trabalho, conforme exigência geral e para trabalhos específicos, de todos os funcionários, inclusive da(s) subcontratada(s).

9.33.2 Elaborar e enviar diariamente o Diário de Obra para o fiscal responsável.

9.33.2.1 Esse documento deverá ser preenchido diariamente, registrando todos os acontecimentos relacionados à execução do objeto contratado.

9.33.2.2 A fiscalização verificará e complementarará com as ponderações necessárias para posterior assinatura digital do responsável técnico.

9.33.3 Manter quadro de pessoal suficiente, para atendimento dos serviços previstos no edital, sem interrupção, seja por motivo de férias, descanso semanal, licença, greve, falta ao serviço ou demissão de empregados, os quais não terão, em hipótese alguma, qualquer relação de emprego com a contratante.

9.33.3.1 Nos atrasos que porventura venham a ocorrer, não serão admitidas justificativas baseadas na eventual insuficiência de funcionários relacionados à prestação dos serviços.

9.34 A garantia do serviço se dará pelo período de 05 (cinco) anos após a conclusão da obra, definido pelo art. 618 do Código Civil de 2002, no qual os executores têm responsabilidade objetiva pelos defeitos verificados nestas, devendo repará-los. O início da garantia quinquenal coincide com a data de recebimento definitivo da obra ou serviço pela Administração.

9.35 Atender aos requisitos de sustentabilidade presentes no Decreto Municipal nº 071/2023.

9.36 A contratada deverá manter durante toda a execução do contrato, ou outro instrumento equivalente, em compatibilidade com as obrigações assumidas, todas as condições de habilitação exigidas no Edital (art. 92, XVI, da Lei nº 14.133/21).

9.37 Não permitir a utilização de qualquer trabalho do menor de dezesseis anos, exceto na condição de aprendiz para os maiores de quatorze anos, nem permitir a utilização do trabalho do menor de dezoito anos em trabalho noturno, perigoso ou insalubre.

9.38 Cumprir, durante todo o período de execução do contrato, a reserva de cargos prevista em lei para pessoa com deficiência, para reabilitado da Previdência Social ou para aprendiz, bem como as reservas de cargos previstas na legislação.

9.39 Responsabilizar-se pela manutenção do seu cadastro atualizado perante o setor cadastral do Município, bem como pela tempestividade de suas certidões para fins de pagamento dentro do prazo de vigência.

10. GARANTIA CONTRATUAL DE EXECUÇÃO

10.1 A contratação conta com garantia de execução, nos moldes do art. 96 da Lei nº 14.133/2021, em valor correspondente a 5% (cinco por cento) do valor inicial do contrato.

10.2 Caso utilizada a modalidade de seguro-garantia, a apólice deverá ter validade durante a vigência do contrato, permanecendo em vigor mesmo que o contratado não pague o prêmio nas datas convencionadas.

10.3 A apólice do seguro garantia deverá acompanhar as modificações referentes à vigência do contrato principal mediante a emissão do respectivo endosso pela seguradora.

10.4 A garantia assegurará, qualquer que seja a modalidade escolhida, o pagamento de:

10.4.1 Prejuízos advindos do não cumprimento do objeto do contrato e do não adimplemento das demais obrigações nele previstas.

10.4.2 Multas moratórias e punitivas aplicadas pela Administração à contratada.



PROC.	1908 002/2024
FLS.	463
RUB.	14

10.4.3 Obrigações trabalhistas e previdenciárias de qualquer natureza e para com o FGTS, não adimplidas pelo contratado, quando couber.

10.5 A garantia em dinheiro deverá ser efetuada em favor do contratante, em conta específica encaminhada à adjudicatária por email, a qual será administrada pela Prefeitura Municipal de Matões do Norte, por meio de aplicação em conta poupança, cujo rendimento será repassado integralmente a contratada quando do término do contrato.

10.6 Caso a opção seja por utilizar títulos da dívida pública, estes devem ter sido emitidos sob a forma escritural, mediante registro em sistema centralizado de liquidação e de custódia autorizado pelo Banco Central do Brasil, e avaliados pelos seus valores econômicos, conforme definido pelo Ministério da Economia.

10.7 No caso de garantia na modalidade de fiança bancária, deverá ser emitida por banco ou instituição financeira devidamente autorizada a operar no País pelo Banco Central do Brasil, e deverá constar expressa renúncia do fiador aos benefícios do artigo 827 do Código Civil.

10.8 No caso de alteração do valor do contrato, ou prorrogação de sua vigência, a garantia deverá ser ajustada ou renovada, seguindo os mesmos parâmetros utilizados quando da contratação.

10.9 Se o valor da garantia for utilizado total ou parcialmente em pagamento de qualquer obrigação, o Contratado obriga-se a fazer a respectiva reposição no prazo máximo de 05 (cinco) dias úteis, contados da data em que for notificada.

10.9.1 O prazo para apresentação poderá ser prorrogado 01 (uma) vez, por igual período, mediante solicitação da parte durante seu transcurso, devidamente justificada, e desde que o motivo apresentado seja aceito pela Administração.

10.10O Contratante executará a garantia na forma prevista na legislação que rege a matéria.

10.10.1 O emitente da garantia ofertada pelo contratado deverá ser notificado pelo contratante quanto ao início de processo administrativo para apuração de descumprimento de cláusulas contratuais (art. 137, § 4º, da Lei n.º 14.133/2021).

10.10.2 Caso se trate da modalidade seguro-garantia, ocorrido o sinistro durante a vigência da apólice, sua caracterização e comunicação poderão ocorrer fora desta vigência, não caracterizando fato que justifique a negativa do sinistro, desde que respeitados os prazos prescricionais aplicados ao contrato de seguro art. 20 da Circular Susep n° 662, de 11 de abril de 2022.

10.11Extinguir-se-á a garantia com a restituição da apólice, carta fiança ou autorização para a liberação de importâncias depositadas em dinheiro a título de garantia, acompanhada de declaração do contratante, mediante termo circunstanciado, de que o contratado cumpriu todas as cláusulas do contrato.

10.12O garantidor não é parte para figurar em processo administrativo instaurado pelo contratante com o objetivo de apurar prejuízos e/ou aplicar sanções à contratada.

10.13O contratado autoriza o contratante a reter, a qualquer tempo, a garantia, na forma prevista no Edital e neste Contrato.

11. DAS INFRAÇÕES ADMINISTRATIVAS E SANÇÕES

11.1 A aplicação das sanções de natureza pecuniária e restritivas de direitos, a que se refere o artigo 155 e seguintes da Lei Federal nº 14.133/21, será balizada pelas normas estabelecidas neste contrato e no edital.

11.2 Comete infração administrativa, nos termos da Lei nº 14.133/2021, o contratado que:

11.2.1 Der causa à inexecução parcial do contrato.



PROC. 1908002/2024
FLS. 463
RUB. *[assinatura]*

- 11.2.2 Der causa à inexecução parcial do contrato que cause grave dano à Administração ou ao funcionamento dos serviços públicos ou ao interesse coletivo.
- 11.2.3 Der causa à inexecução total do contrato.
- 11.2.4 Ensejar o retardamento da execução ou da entrega do objeto da contratação sem motivo justificado.
- 11.2.5 Apresentar documentação falsa ou prestar declaração falsa durante a execução do contrato.
- 11.2.6 Praticar ato fraudulento na execução do contrato.
- 11.2.7 Comportar-se de modo inidôneo ou cometer fraude de qualquer natureza.
- 11.2.8 Praticar ato lesivo previsto no art. 5º da Lei nº 12.846, de 1º de agosto de 2013.
- 11.3 Serão aplicadas ao contratado que incorrer nas infrações acima descritas as seguintes sanções:
 - 11.3.1 **Advertência**, quando o contratado der causa à inexecução parcial do contrato, sempre que não se justificar a imposição de penalidade mais grave (art. 156, §2º, da Lei nº 14.133, de 2021).
 - 11.3.2 **Impedimento de licitar e contratar**, quando praticadas as condutas descritas nos subitens 11.2.2, 11.2.3 e 11.2.4 deste contrato, sempre que não se justificar a imposição de penalidade mais grave (art. 156, § 4º, da Lei nº 14.133, de 2021).
 - 11.3.3 **Declaração de inidoneidade para licitar e contratar**, quando praticadas as condutas descritas nos subitens 11.2.5, 11.2.6, 11.2.7 e 11.2.8 deste contrato, bem como nos subitens 11.2.2, 11.2.3 e 11.2.4 deste contrato, que justifiquem a imposição de penalidade mais grave (art. 156, §5º, da Lei nº 14.133, de 2021).
 - 11.3.4 O atraso injustificado na execução do contrato sujeitará o contratado à multa de mora, na forma prevista neste contrato.
 - 11.3.4.1 **Multa Moratória de 0,5% (zero vírgula cinco por cento) por dia sobre o valor da parcela inadimplida em caso de atraso injustificado na execução dos serviços, limitada a incidência a 30% (trinta por cento). Após o 30º (trigésimo) dia e a critério da Administração, no caso de execução com atraso, poderá ocorrer a não aceitação do objeto, de forma a configurar, nessa hipótese, inexecução total da obrigação assumida, sem prejuízo da rescisão unilateral da avença; a partir do 31º (trigésimo primeiro) dia será cabível a multa compensatória.**
 - 11.3.4.2 **Moratória de 0,07% (zero vírgula zero sete por cento) do valor total do contrato por dia de atraso injustificado na apresentação, suplementação ou reposição da garantia, até o máximo de 2,0% (dois por cento).**
 - 11.3.4.2.1 O atraso superior a 30 (trinta) dias autoriza a Administração a promover a extinção do contrato por descumprimento ou cumprimento irregular de suas cláusulas, conforme dispõe o inciso I do art. 137 da Lei nº 14.133/2021.
 - 11.3.5 **Multa moratória de 0,5% a 5,0% por dia sobre o valor mensal do contrato, conforme detalhamento constante das tabelas 1 e 2, abaixo:**
 - 11.3.5.1 Para efeito de aplicação de multas, às infrações são atribuídos graus, de acordo com as tabelas 1 e 2:

TABELA 1

GRAU	CORRESPONDÊNCIA
1	0,5% ao dia sobre o valor da respectiva etapa do cronograma físico-financeiro do contrato

[assinatura]



PREFEITURA
MUNICIPAL DE

MATÕES DO NORTE

PREFEITURA MUNICIPAL DE MATÕES DO NORTE/MA
CNPJ Nº 01.612.831/0001-87
AV. DR. ANTÔNIO SAMPAIO, 100 - CENTRO, CEP: 65.468-000
SECRETARIA MUNICIPAL DE EDUCAÇÃO, CULTURA, ESPORTE E LAZER

MATÕES DO NORTE / MA
PROC. 1908 02/2024
FLS. 464
RUB. *CB*

2	1,0% ao dia sobre o valor da respectiva etapa do cronograma físico-financeiro do contrato
3	1,5% ao dia sobre o valor da respectiva etapa do cronograma físico-financeiro do contrato
4	2,5% ao dia sobre o valor da respectiva etapa do cronograma físico-financeiro do contrato
5	5,0% ao dia sobre o valor da respectiva etapa do cronograma físico-financeiro do contrato

TABELA 2

INFRAÇÃO		
ITEM	DESCRIÇÃO	GRAU
	Permitir situação que crie a possibilidade de causar dano físico, lesão corporal ou consequências letais, por ocorrência;	05
	Suspender ou interromper, salvo motivo de força maior ou caso fortuito, os serviços contratuais;	04
	Manter trabalhador sem qualificação exigida para executar os serviços contratados, ou deixar de substituir trabalhador quando exigido pela fiscalização, por trabalhador;	03
	Recusar-se a executar ou corrigir serviço determinado pela fiscalização, por serviço;	02
	Permitir a execução de serviços sem a utilização de EPIs/EPCs, por trabalhador;	01
Para os itens a seguir, deixar de:		
	Registrar no Diário de Obras todas as ocorrências diárias, bem como especificar detalhadamente os serviços em execução.	01
	Cumprir determinação formal ou instrução complementar do órgão fiscalizador, por ocorrência;	02
	Substituir trabalhador que se conduza de modo inconveniente ou não atenda às necessidades do serviço, por trabalhador e por dia;	01
	Cumprir quaisquer dos itens do Edital e seus Anexos não previstos nesta tabela de multas, após reincidência formalmente notificada pelo órgão fiscalizador, por item e por ocorrência;	03
	Indicar e manter durante a execução do contrato os prepostos previstos no edital/contrato;	01
	Providenciar treinamento para seus funcionários conforme previsto na relação de obrigações do CONTRATADO	01
	Zelar pelas instalações da Administração ou de terceiros.	03

11.3.6 Todas as sanções previstas neste capítulo poderão ser aplicadas cumulativamente com a multa compensatória.



MATÕES DO NORTE / MA	
PROC.	190302/2024
FLS.	465
PLUB	

- 11.3.7 A multa moratória e compensatória não será cumulada sobre o mesmo fato gerador.
- 11.3.8 A dosimetria das sanções será aplicada de acordo com os critérios objetivos definidos no Decreto Municipal nº 071/2023.
- 11.3.9 Nos contratos por escopo fracionados em etapas com cronograma físico-financeiro, será aplicada multa moratória em todas as etapas que forem entregues em atraso, sejam elas utilizáveis ou não, respeitado o processo sancionatório.
- 11.3.9.1 Para fins do disposto neste subitem, serão consideradas:
- 11.3.9.1.1 Etapa utilizável: a etapa do cronograma que, após concluída, já é passível de utilização pela Administração Municipal, independentemente da conclusão das etapas subsequentes do contrato.
- 11.3.9.1.2 Etapa não utilizável: a etapa do cronograma que, mesmo quando concluída, não possibilita a sua utilização pela Administração Municipal, pois ainda depende da execução de etapas futuras para serem transformadas em etapas utilizáveis.
- 11.3.9.2 Nos casos de etapas não utilizáveis que tiverem sido objeto de multa, a multa será devolvida ao contratado, caso nas etapas subsequentes, antes de concluir a etapa utilizável do contrato, o contratado recupere o atraso, alcançando o prazo inicialmente estabelecido pelo cronograma.
- 11.4 Somente será admitida a retenção de valores de parcela adimplida para pagamento de multa após o trânsito em julgado do processo administrativo, limitada ao valor da multa devida.
- 11.5 A aplicação das sanções previstas neste contrato não exclui, em hipótese alguma, a obrigação de reparação integral do dano causado ao contratante (art. 156, §9º, da Lei nº 14.133/21).
- 11.6 Antes da aplicação da multa será facultada a defesa do interessado no prazo de 15 (quinze) dias úteis, contado da data de sua intimação (art. 157, da Lei nº 14.133, de 2021).
- 11.6.1 Se a multa aplicada e as indenizações cabíveis forem superiores ao valor do pagamento eventualmente devido pelo Contratante ao Contratado, além da perda desse valor, a diferença será descontada da garantia prestada ou será cobrada judicialmente (art. 156, §8º, da Lei nº 14.133/21).
- 11.6.2 Previamente ao encaminhamento à cobrança judicial, a multa poderá ser recolhida administrativamente no prazo máximo de 05 (cinco) dias, a contar da data do recebimento da comunicação enviada pela autoridade competente.
- 11.7 A aplicação das sanções realizar-se-á em processo administrativo que assegure o contraditório e a ampla defesa ao contratado, observando-se o procedimento previsto no caput e parágrafos do art. 158 da Lei nº 14.133/21 para as penalidades de impedimento de licitar e contratar e de declaração de inidoneidade para licitar ou contratar.
- 11.8 Na aplicação das sanções serão considerados:
- 11.8.1 A natureza e a gravidade da infração cometida.
- 11.8.2 As peculiaridades do caso concreto.
- 11.8.3 As circunstâncias agravantes ou atenuantes.
- 11.8.4 Os danos que dela provierem para o contratante.
- 11.8.5 A implantação ou o aperfeiçoamento de programa de integridade, conforme normas e orientações dos órgãos de controle.
- 11.9 Os atos previstos como infrações administrativas na Lei nº 14.133/21, ou em outras leis de licitações e contratos da Administração Pública que também sejam tipificados como atos lesivos na Lei nº 12.846, de 2013, serão apurados e julgados conjuntamente, nos mesmos autos, observados



MATÕES DO NORTE / MA	
PROC.	19 08 00 01/2024
FLS.	466
PUB.	159

o rito procedimental e autoridade competente definidos na referida Lei (art. 159, da Lei nº 14.133/21).

11.10A personalidade jurídica do Contratado poderá ser desconsiderada sempre que utilizada com abuso do direito para facilitar, encobrir ou dissimular a prática dos atos ilícitos previstos neste Contrato ou para provocar confusão patrimonial, e, nesse caso, todos os efeitos das sanções aplicadas à pessoa jurídica serão estendidos aos seus administradores e sócios com poderes de administração, à pessoa jurídica sucessora ou à empresa do mesmo ramo com relação de coligação ou controle, de fato ou de direito, com o Contratado, observados, em todos os casos, o contraditório, a ampla defesa e a obrigatoriedade de análise jurídica prévia (art. 160, da Lei nº 14.133/21).

11.11O Contratante deverá, no prazo máximo de 15 (quinze) dias úteis, contado da data de aplicação da sanção, informar e manter atualizados os dados relativos às sanções por ela aplicadas, para fins de publicidade no Portal Nacional de Contratações Públicas, no Cadastro Nacional de Empresas Inidôneas e Suspensas (Ceis) e no Cadastro Nacional de Empresas Punidas (Cnep) e no Cadastro de Impedidos de Licitar do Tribunal de Contas do Estado do Maranhão. (Art. 161, da Lei nº 14.133/21).

11.12As sanções de impedimento de licitar e contratar e declaração de inidoneidade para licitar ou contratar são passíveis de reabilitação na forma do art. 163 da Lei nº 14.133/21.

11.13No processo administrativo sancionatório instaurado para apuração de condutas praticadas durante a execução contratual e que possa ensejar a aplicação das sanções previstas nos incisos II e III do *caput* do art. 156 da Lei nº 14.133/2021, poderá ser celebrado com a contratada compromisso de ajuste de conduta nos termos do art. 26 do Decreto-Lei nº 4.657, de 4 de setembro de 1942.

12. CONDIÇÕES GERAIS DO CONTRATO

12.1 Após a data de assinatura do contrato haverá um período de 10 (dez) dias para verificação de pendências, liberação de áreas ou adoção de outras providências cabíveis para a regularidade do início da execução contratual. (art. 92, §2º da lei nº 14.133/21).

12.2 As condições gerais de execução, prazos, locais, recebimento do objeto e demais informações pertinentes estão detalhadas no edital e seus anexos que fazem parte deste contrato independentemente de transcrição.

12.3 O cronograma físico-financeiro referencial do planejamento adequado da obra será estabelecido pelo contratante, podendo o contratado adequá-lo, sujeito à aprovação do contratante.

12.4 O contratante poderá determinar alterações, de forma motivada, no cronograma físico-financeiro mediante autorização expressa de sua autoridade competente.

12.5 Atender aos demais critérios de execução contidos no edital e neste contrato.

13. DA EXTINÇÃO CONTRATUAL

13.1 Os critérios de extinção contratual serão disciplinados pela Lei nº 14.133/2023 e pelo Decreto Municipal nº 071/2023.

13.2 O contrato será extinto quando cumpridas as obrigações de ambas as partes, ainda que isso ocorra antes do prazo estipulado para tanto.

13.3 Se as obrigações não forem cumpridas no prazo estipulado, a vigência ficará prorrogada até a conclusão do objeto, desde que justificadamente, por meio de simples apostila, caso em que deverá a Administração providenciar a readequação do cronograma fixado para o contrato.

13.4 Quando a não conclusão do contrato referida no item anterior decorrer de culpa do contratado:



PROC.	1908002/2024
FLS.	467
RUB.	cb

13.4.1 Ficará ele constituído em mora, sendo-lhe aplicáveis as respectivas sanções administrativas.

13.4.2 Poderá a Administração optar pela extinção do contrato e, nesse caso, adotará as medidas admitidas em lei para a continuidade da execução contratual.

13.5 O contrato pode ser extinto antes de cumpridas as obrigações nele estipuladas, ou antes do prazo nele fixado, por algum dos motivos previstos no artigo 137 da Lei nº 14.133/21, bem como amigavelmente, assegurados o contraditório e a ampla defesa.

13.5.1 Nesta hipótese, aplicam-se também os artigos 138 e 139 da mesma Lei.

13.5.2 A alteração social ou a modificação da finalidade ou da estrutura da empresa não ensejará a rescisão se não restringir sua capacidade de concluir o contrato.

13.5.2.1 Se a operação implicar mudança da pessoa jurídica contratada, deverá ser formalizado termo aditivo para alteração subjetiva.

13.6 O termo de rescisão, sempre que possível, será precedido:

13.6.1 Balanço dos eventos contratuais já cumpridos ou parcialmente cumpridos.

13.6.2 Relação dos pagamentos já efetuados e ainda devidos.

13.6.3 Indenizações e multas.

13.7 A extinção do contrato não configura óbice para o reconhecimento do desequilíbrio econômico-financeiro, hipótese em que será concedida indenização por meio de termo indenizatório (art. 131, *caput*, da Lei n.º 14.133, de 2021).

13.8 O contrato poderá ser extinto caso se constate que o contratado mantém vínculo de natureza técnica, comercial, econômica, financeira, trabalhista ou civil com dirigente do órgão ou entidade contratante ou com agente público que tenha desempenhado função na licitação ou atue na fiscalização ou na gestão do contrato, ou que deles seja cônjuge, companheiro ou parente em linha reta, colateral ou por afinidade, até o terceiro grau (art. 14, inciso IV, da Lei n.º 14.133, de 2021).

14. DOTAÇÃO ORÇAMENTÁRIA

14.1 As despesas decorrentes da presente contratação correrão à conta, da(s) DOTAÇÃO(ÕES) ORÇAMENTÁRIA(S):

FUNDEB

UNI. ORÇAMENTARIA: 1415 FUNDEB

FUNÇÃO PROGRAMÁTICA: 12 361 0013

PROJ. ATIVIDADE: 1.044 Const. Reforma Ampliação do Ensino Infantil – FEB 30%

ELEMENTO DE DESPESA: 4.4.90.51.00 Obras e Instalações

14.2 As despesas que seguirem nos exercícios subsequentes correrão à conta das rubricas ou verbas específicas consignadas nos orçamentos do Município.

15. DOS CASOS OMISSOS

15.1 Os casos omissos serão decididos pelo contratante, segundo as disposições contidas na Lei nº 14.133/2021, e demais normas aplicáveis e, subsidiariamente, segundo as disposições contidas na Lei nº 8.078, de 1990 – Código de Defesa do Consumidor – e normas e princípios gerais dos contratos.



PREFEITURA
MUNICIPAL DE

MATÕES DO NORTE

PREFEITURA MUNICIPAL DE MATÕES DO NORTE/MA
CNPJ Nº 01.612.831/0001-87
AV. DR. ANTÔNIO SAMPAIO, 100 - CENTRO, CEP: 65.468-000
SECRETARIA MUNICIPAL DE EDUCAÇÃO, CULTURA, ESPORTE E LAZER

MATÕES DO NORTE / MA	
PROC.	1908002/2024
FLS.	468
RUB.	CP

16. ALTERAÇÕES

16.1 Eventuais alterações contratuais reger-se-ão pela disciplina dos arts. 124 e seguintes da Lei nº 14.133/2021, nos moldes do Decreto Municipal nº 071/2023.

16.2 Qualquer alteração contratual solicitada pela Contratada, seja de prazo, apostilamento, quantitativa ou qualitativa deverá ser devidamente protocolada na sede da Prefeitura Municipal de Matões do Norte, no endereço Av. Dr. Antonio Sampaio, nº 100, centro, CEP: 65.468-000, Matões do Norte/MA, em no máximo, 60 (sessenta) dias antes do prazo final de execução do contrato, sob pena do indeferimento de ofício do pedido, bem como sujeito a aplicações de sanções previstas em Lei e edital.

16.3 O contratado é obrigado a aceitar, nas mesmas condições contratuais, os acréscimos ou supressões que se fizerem necessários, até o limite de 25% (vinte e cinco por cento) do valor inicial atualizado do contrato que se fizerem nas obras.

16.4 A diferença percentual entre o valor global do contrato e o valor obtido a partir dos custos unitários do orçamento estimado pela Administração Pública não pode ser reduzida, em favor do contratado, em decorrência de aditamentos contratuais que modifiquem a composição orçamentária.

16.5 A contratada expressa concordância quanto à adequação do projeto que integrar o edital de licitação e as alterações contratuais sob alegação de falhas ou omissões em qualquer das peças, orçamentos, plantas, especificações, memoriais e estudos técnicos preliminares do projeto, não poderão ultrapassar, no total, 10% (dez por cento) do valor integral do contrato, computando-se esse percentual para verificação do limite previsto no art. 125 da Lei Federal nº 14.133/21.

16.6 Não são admissíveis, como regra, aditivos contratuais por erro ou omissões no orçamento nos contratos de empreitada por preço global, salvo nos casos de fatos imprevisíveis, em que não seja possível o licitante constatar as eventuais discrepâncias de quantidades com base nos elementos presentes no projeto básico, bem como nos demais casos previstos em lei passíveis de revisão contratual.

16.6.1 Nos casos em que forem encontrados erros de pequena relevância, relativos a pequenas variações de quantitativos em seus serviços, será pago exatamente o preço global acordado.

16.6.2 Nos casos em que forem encontrados erros ou omissões substanciais, subestimativas ou superestimativas relevantes, poderão ser ajustados termos aditivos excepcionalmente, desde que os seguintes requisitos sejam atendidos cumulativamente:

16.6.2.1 Somente serão considerados como erros substanciais ou relevantes e objetos de revisão, os serviços de materialidade relevante na curva ABC do orçamento, compreendidos dentro da Faixa A e Faixa B, cuja somatória acumulada dos custos representa 80% (oitenta por cento) do custo total.

16.6.2.2 Somente serão considerados como erros substanciais ou relevantes e objetos de revisão, os erros unitários de quantitativo acima de 10% (dez por cento).

16.6.3 Nos casos de quantitativos com relevantes subestimativas no orçamento, o contrato poderá ser aditado se demonstrada a razoabilidade do pedido de aditivo, devendo ser atendidos cumulativamente os seguintes requisitos:

16.6.3.1 A alteração contratual deverá manter a proporcionalidade da diferença entre o valor global estimado pela Administração e o valor global contratado.

16.6.3.2 O resultado que seria obtido na licitação, com os quantitativos efetivos de serviços, não poderá ser modificado se os novos quantitativos fossem aplicados às propostas dos demais lici-



PREFEITURA
MUNICIPAL DE

MATÕES DO NORTE

PREFEITURA MUNICIPAL DE MATÕES DO NORTE/MA
CNPJ Nº 01.612.831/0001-87
AV. DR. ANTÔNIO SAMPAIO, 100 - CENTRO, CEP: 65.468-000
SECRETARIA MUNICIPAL DE EDUCAÇÃO, CULTURA, ESPORTE E LAZER

MATÕES DO NORTE / MA
PROC. 19 03 002/2024
FLS. 469

tantes, em observância aos princípios da igualdade e da seleção da proposta mais vantajosa para a Administração.

16.6.3.3 A alteração contratual, em análise global, não deve ultrapassar a 10% (dez por cento) do valor total do contrato, computando-se esse percentual para verificação dos limites previstos no art. 125 da Lei Federal nº 14.133/21.

16.6.3.4 O novo serviço incluído no contrato ou a quantidade acrescida no serviço cujo quantitativo foi originalmente subestimado não são compensados por eventuais distorções a maior nos quantitativos de outros serviços que favoreçam o contratado.

16.6.4 Em caso de quantitativos superestimados relevantes no orçamento, eventuais pleitos do contratado para não redução dos valores contratados poderão ser atendidos de forma excepcionalíssima, desde que preenchidos, cumulativamente, os seguintes requisitos:

16.6.4.1 Demonstração, em análise global, de que o quantitativo artificialmente elevado foi compensado por outros preços e quantitativos subestimados de forma que reste cabalmente demonstrado que o preço global pactuado representa a justa remuneração da obra, considerando o orçamento de referência da Administração ajustado.

16.6.4.2 A alteração do contrato de forma a reduzir os quantitativos daquele item inviabilizaria a execução contratual, devendo ser demonstrado que o valor a ser reduzido supere a remuneração e as contingências detalhadas na composição do BDI apresentado pelo contratado, bem como os montantes originados de eventuais distorções a maior existentes nos custos obtidos em sistemas referenciais da Administração Pública (efeitos cotação e barganha) que não foram eliminados no processo licitatório.

16.7 As alterações contratuais deverão ser promovidas mediante celebração de termo aditivo, submetido à prévia aprovação da consultoria jurídica do contratante, salvo nos casos de justificada necessidade de antecipação de seus efeitos, hipótese em que a formalização do aditivo deverá ocorrer no prazo máximo de 1 (um) mês (art. 132 da Lei nº 14.133, de 2021).

16.8 A solicitação de aditivo de prazo de execução, suspensão do contrato, assim como de acréscimos ou supressões de serviços deverá ser realizada no prazo de execução do contrato; e aditivo à vigência contratual deverá ser solicitado durante a vigência do contrato, aplicando-se o art. 111 da Lei nº 14.133/2021 para efeitos da conclusão de escopo predefinido.

16.8.1 As solicitações de aditivos devem vir acompanhadas de parecer técnico conclusivo emitido pela fiscalização, analisadas e aprovados pelo gestor do contrato.

16.8.2 Os acréscimos e supressões de serviços a serem formalizados por termo aditivo deverão ser planejados com a indicação dos itens a serem suprimidos e itens a serem acrescidos, sujeitos à aprovação da autoridade competente do Contratante, após análise do gestor do contrato.

16.8.3 Em caso de acréscimos e reduções de serviços no mesmo contrato devem ser consideradas as reduções ou acréscimos de quantitativos de forma isolada, ou seja, o conjunto de reduções e o conjunto de acréscimos devem ser sempre calculados sobre o valor original do contrato, aplicando-se a cada um desses conjuntos, individualmente e sem nenhum tipo de compensação entre eles, os limites de alteração estabelecidos no dispositivo legal.

16.8.4 A revisão do cronograma físico-financeiro, quando necessária, constitui responsabilidade do contratado, cabendo ao contratante autorizar a sua readequação, conforme subitem 16.8.1, desde que motivada e justificada por fatos supervenientes não imputáveis ao contratado.

16.9 Registros que não caracterizam alteração do contrato podem ser realizados por simples apostila, dispensada a celebração de termo aditivo, na forma do art. 136 da Lei nº 14.133/2021.



PREFEITURA
MUNICIPAL DE

MATÕES DO NORTE

PREFEITURA MUNICIPAL DE MATÕES DO NORTE/MA
CNPJ Nº 01.612.831/0001-87
AV. DR. ANTÔNIO SAMPAIO, 100 - CENTRO, CEP: 65.468-000
SECRETARIA MUNICIPAL DE EDUCAÇÃO, CULTURA, ESPORTE E LAZER

MATÕES DO NORTE / MA	
PROC.	1903002/2024
FLS.	470
RUB.	CP

16.9.1 Em caso de alterações na ordem de execução dos serviços constantes da planilha, desde que o valor da etapa objeto da medição não ultrapasse aquele já estabelecido no cronograma físico-financeiro vigente para a referida etapa, e mediante parecer favorável do fiscal do contrato, o cronograma físico-financeiro poderá ser readequado, por meio de simples apostila a ser anexada a este Contrato.

16.10 Havendo alteração do contrato que aumente ou diminua os encargos do contratado, deve ser reestabelecida a equação econômico-financeira por meio de aditamento contratual nos casos autorizados pela Lei n.º 14.133/2021.

16.10.1 Caso os serviços a serem acrescidos ou suprimidos constem na planilha de serviços da obra contratada, prevalecerão os valores propostos pelo contratado, em cada item.

16.10.2 Caso os serviços a serem acrescidos não constem na planilha de serviços da obra contratada, mas constem na tabela referencial de custos utilizada para a elaboração do orçamento, os valores dessa tabela prevalecerão, incluído o BDI referencial e levando em conta o desconto ofertado na proposta global.

16.10.3 Caso os serviços a serem acrescidos não constem nem na planilha de serviços da obra contratada, nem na tabela referencial de custos utilizada para a elaboração do orçamento, os preços serão fixados, por meio de pesquisa de preços no mercado, com no mínimo três cotações, ou através de consulta atualizada aos bancos de preços pertinentes, e os preços dos serviços a serem contratados serão a média dos preços pesquisados, multiplicados pelo desconto global ou linear oferecido na proposta do contratado.

16.10.4 A revisão do preço original do contrato, quando imposta em decorrência das disposições deste contrato, dependerá da efetiva comprovação do desequilíbrio, das necessárias justificativas, dos pronunciamentos dos setores técnico e jurídico e da aprovação da autoridade competente.

17. PUBLICAÇÃO

17.1 Incumbirá ao contratante divulgar o presente instrumento no Portal Nacional de Contratações Públicas (PNCP), na forma prevista no art. 94 da Lei nº 14.133/2021, bem como no sítio eletrônico do município de Matões do Norte.

17.2 Incumbirá ao contratante providenciar a publicação do extrato deste contrato e de seus eventuais termos aditivos nos termos da Lei nº 14.133/21.

18. FORO

18.1 Fica eleito o Foro da Comarca de Cantanhede/MA, para dirimir os litígios que decorrerem da execução deste Termo de Contrato que não puderem ser compostos pela conciliação, conforme art. 92, §1º, da Lei nº 14.133/21.

Pelas partes é dito que aceitam o presente instrumento em todos os seus termos. E, por estarem justos e contratados, firmam o presente instrumento, decorrente da CONCORRÊNCIA Nº 008/2024, em duas vias de igual teor e forma, para que produza os seus efeitos de direito.

Matões do Norte, xx/xx/202x.



PREFEITURA
MUNICIPAL DE

MATÕES DO NORTE

PREFEITURA MUNICIPAL DE MATÕES DO NORTE/MA
CNPJ Nº 01.612.831/0001-87
AV. DR. ANTÔNIO SAMPAIO, 100 - CENTRO, CEP: 65.468-000
SECRETARIA MUNICIPAL DE EDUCAÇÃO, CULTURA, ESPORTE E LAZER

MATÕES DO NORTE / MA	
PROC.	190800212024
FLS.	471
RUB.	<i>[Handwritten Signature]</i>

xxxxxx
Secretário Municipal de xxxxx
(Gestor do Contrato)

xxxxx (Representante Legal da
Empresa Qualificado no Contrato)
xxxxxxx (Razão Social da Empresa)



PREFEITURA
MUNICIPAL DE

MATÕES DO NORTE

PREFEITURA MUNICIPAL DE MATÕES DO NORTE/MA
CNPJ Nº 01.612.831/0001-87
AV. DR. ANTÔNIO SAMPAIO, 100 - CENTRO, CEP: 65.468-000
SECRETARIA MUNICIPAL DE EDUCAÇÃO, CULTURA, ESPORTE E LAZER

MATÕES DO NORTE / MA	
PROC.	1903 002/2024
FLS.	472
RUB.	

JUNTADA DE PUBLICAÇÕES

Junto aos autos do Processo Licitatório 008/2024, na modalidade Concorrência, do tipo menor preço, auferível, menor preço por item, as publicações do Aviso de Licitação no Quadro de Aviso desta Prefeitura, Diário Oficial do Município - DOM, Jornal de Grande Circulação – Jornal Pequeno.

Matões do Norte/MA, em 11 de setembro de 2024.

Domingos Araújo Casa Nova
Secretário Municipal de Educação, Cultura, Esporte e Lazer



PREFEITURA
MUNICIPAL DE

MATÕES DO NORTE

PREFEITURA MUNICIPAL DE MATÕES DO NORTE/MA
CNPJ Nº 01.612.831/0001-87
AV. DR. ANTÔNIO SAMPAIO, 100 - CENTRO, CEP: 65.468-000
SECRETARIA MUNICIPAL DE EDUCAÇÃO, CULTURA, ESPORTE E LAZER

MATÕES DO NORTE / MA
PROC. 1908002/2024
FLS. 473
RUB.

AVISO DE LICITAÇÃO PÚBLICA
CONCORRÊNCIA Nº 008/2024

AVISO DE LICITAÇÃO PÚBLICA. CONCORRÊNCIA Nº 008/2024. O Município de Matões do Norte/MA, através da Secretaria Municipal de Educação, Cultura, Esporte e Lazer por intermédio do Secretária Municipal, torna público, que realizará às **10:30 (dez horas e trinta minutos) do dia 30 de setembro de 2024**, licitação na modalidade Concorrência, na plataforma LICITANET www.licitanet.com.br. **OBJETO:** Contratação de empresa de engenharia especializada para execução dos serviços de Reforma e Ampliação de Creche Municipal e Jardim de Infância no Município de Matões do Norte/MA. Lei Federal nº 14.133/2021, Lei Complementar nº 123/2006, Instrução Normativa Seges/ME nº 73/2022, Decreto Municipal nº 071/2023, além das demais legislações correlatas e de outras normas aplicáveis ao objeto deste certame e, ainda, de acordo com as condições estabelecidas neste Edital. **EDITAL:** O presente edital estará à disposição dos interessados nos seguintes locais: Portal da Transparência do Município: www.matoesdonorte.ma.gov.br, Portal do PNCP <https://pncp.gov.br> na plataforma LICITANET www.licitanet.com.br podendo ainda ser solicitado através do e-mail: cplmatoesdonorte.ma@hotmail.com bem como ser retirado pessoalmente no Setor de Licitação, localizado na Av. Dr. Antonio Sampaio, nº 100, Centro, CEP: 65.468-000.

Matões do Norte/MA, 11 de setembro de 2024.

Domingos Araújo Casa Nova
Secretário Municipal de Educação, Cultura, Esporte e Lazer



ESTADO DO MARANHÃO

DIÁRIO OFICIAL

PUBLICAÇÕES DE TERCEIROS



MATÔES DO NORTE / MA
 PROC. 19 03 00 2/202 4
 FLS. 174
 RUB

ANO XLVIII Nº 175 SÃO LUÍS, SEXTA - FEIRA, 13 DE SETEMBRO DE 2024 EDIÇÃO DE HOJE: 36 PÁGINAS

SUMÁRIO

ADITIVOS	
Secretaria de Estado da Infraestrutura e Outros	01
AVISOS	
Secretaria de Estado de Governo e Outros	16
COMUNICAÇÕES	
Secretaria de Estado de Administração Penitenciária e Outros	22
CONTRATOS	
Secretaria de Estado da Saúde e Outros	24
CONVÊNIOS	
Instituto de Metrologia e Qualidade Industrial do Maranhão INMEQ/MA.....	28
CONVOCAÇÕES	
Companhia de Saneamento Ambiental do Maranhão CAEMA e Outra	29
ERRATA	
Prefeitura Municipal de Bom Jesus das Selvas - MA.....	29
NOTIFICAÇÕES	
Secretaria de Estado da Cultura.....	29
PORTARIAS	
Defensoria Pública do Estado.....	31
TERMO DE ADESÃO	
Prefeitura Municipal de São João dos Patos - MA	31
TERMO DE ADJUDICAÇÃO	
Secretaria de Estado da Educação	32
TERMOS DE COMPROMISSO	
Secretaria de Estado da Cultura.....	32
TERMOS DE RATIFICAÇÃO	
Empresa Maranhense de Serviços Hospitalares - EMSERH.....	35

ADITIVOS

SECRETARIA DE ESTADO DA INFRAESTRUTURA

RESENHA DO SEXTO TERMO ADITIVO DO CONTRATO Nº. 015/2021 – UGCC/SINFRA PROCESSO Nº. 209771/2023 – SINFRA. DAS PARTES: O GOVERNO DO ESTADO DO MARANHÃO, por meio da Secretaria de Estado da Infraestrutura - SINFRA, com sede a Av. Jerônimo de Albuquerque, s/nº, Ed. Clodomir Milet, 3º andar, bairro Calhau, São Luís- MA, inscrita no CNPJ sob o nº 08.892.295/0001-60, neste ato representada pela Secretária Adjunta de Administração e Finanças a Sra. **MILENA APOLÔNIO DE BARROS RAIBANI MARTINS**, conforme ID 0879004, designado pela Portaria nº12 de 07 de março de 2023, do Secretário de Estado de Infraestrutura/SINFRA, brasileira, casada, portadora do RG Nº 896498980, inscrita no CPF nº 949.372.733-53, residente e domiciliado nesta Capital e a empresa **ÁGIL CONSTRUÇÕES E SERVIÇOS EIRELI**, pessoa jurídica de direito privado, inscrita no CNPJ (MF) sob o nº 15.110.791/0001-80, com sede na Rua Trinta, nº 30, Bairro Vinhais, na Cidade de São Luís/MA, neste ato representada na forma de seu **RUBEMAR COIMBRA ALVES NETO**, brasileiro, solteiro, Empresário, Portador da CNH nº 03934577042 Detran-MA, e CPF nº 032.516.093-798, residente e domiciliado na Rua Av. dos Holandeses nº 804, Edifício Lake Side, Quadra 16, Apartamento 804, Bairro Ponta da D'Árcia na Cidade de São Luís/MA. **DO OBJETO DO CONTRATO:** "EXECUÇÃO DOS SERVIÇOS DE MANUTENÇÃO PREVENTIVA E CORRETIVA,

REFORMA E/OU ADEQUAÇÃO SOB DEMANDA, DE PRÉDIOS E LOGRADOUROS PÚBLICOS, LOCALIZADOS NOS MUNICÍPIOS DA REGIONAL DE BACABAL - MA". **CLÁUSULA PRIMEIRA – DA RETIFICAÇÃO DO VALOR CORRESPONDENTE AO 4º TERMO ADITIVO QUE LASTREIA O PRAZO CONSIGNADO NO 03º TERMO ADITIVO:** 1.1 Onde se lê: "O valor total do contrato de R\$ 21.909.364,68 (vinte e um milhões, novecentos e nove mil, trezentos e sessenta e quatro reais e sessenta e oito centavos)"; Leia-se: "O valor total do contrato de R\$ 24.648.035,27 (vinte e quatro milhões, seiscentos e quarenta e oito mil, trinta e cinco reais e vinte e sete centavos)"; 1.2 A presente retificação é realizada no exercício da autotutela, que é prerrogativa da administração pública, bem como é autorizado pela legislação pátria e pela jurisprudência (Súmula 346 e 473 do STF); O mesmo é resultante da licitação na modalidade **CONCORRÊNCIA Nº 010/2020 – CSL/SINFRA**, na forma presencial, Tipo Menor Preço, sob Regime de Execução de Empreitada Por Preço Unitário, Homologação datada de 04 de Fevereiro de 2021, submetendo as partes, aos preceitos legais instituídos pela Lei Federal nº 8.666, de 21 de junho 1993 e suas alterações. **DATA DA ASSINATURA:** 09 de setembro de 2024. **BASE LEGAL:** Lei 8.666/93. São Luís, 09 de setembro de 2024. **ASSINATURAS:** **MILENA APOLÔNIO DE BARROS RAIBANI MARTINS**, conforme ID 0879004, portadora do RG Nº 896498980, inscrita no CPF nº 949.372.733-53, pela SINFRA e **RUBEMAR COIMBRA ALVES NETO**, Portador da CNH nº 03934577042 Detran-MA, e CPF nº 032.516.093-798, na condição de representante da empresa **ÁGIL CONSTRUÇÕES E SERVIÇOS EIRELI**. Arquivamento: Unidade Gestora de Contratos e Convênios/SINFRA. **Maria José Mendes Vieira** Gestora de Contratos e Convênios-UGCC/SINFRA ID nº 00893905.

SECRETARIA DE ESTADO DA SEGURANÇA PÚBLICA

RESENHA do Termo Aditivo nº 01/2024 – SSP, AO CONTRATO nº 48/2022 – SSP, de 05/09/2022. PROCESSO Nº 2024190101.11230-SSP. PARTES: SECRETARIA DE ESTADO DA SEGURANÇA PÚBLICA – SSP, de CNPJ nº 06.354.500/0001-08, denominada LOCATÁRIA, a Sra. **MARIA LIZ GONÇALVES DE MELO**, de CPF nº 238.701.503-78, denominada LOCADORA. **OBJETO:** Prorrogação do prazo de vigência do Contrato nº 48/2022 – SSP, de 05/09/2022, previsto na CLÁUSULA QUARTA – DA VIGÊNCIA E DA RENOVACÃO, por mais 24 (vinte e quatro) meses, compreendendo o período de 05/09/2024 a 05/09/2026. **BASE LEGAL:** Lei nº 8.245/91 e da Lei Federal nº 8.666/1993. **DO VALOR GLOBAL:** R\$ 240.000,00 (duzentos e quarenta mil reais). **DOTAÇÃO ORÇAMENTÁRIA:** Unidade Gestora: 190.101 – Secretaria de Estado da Segurança Pública; Unidade Orçamentária: 19.101 – SSP; Função: 06; Subfunção: 122; Programa: 0577; Ação: 4450; Subação: 21566; Natureza da Despesa: 33.90.36.15; Fonte de Recurso: 1.500. **SIGNATÁRIOS:** **Maurício Ribeiro Martins** – Secretário de Estado da Segurança Pública-SSP, de CPF nº 374.661.003-68, pela LOCATÁRIA, e a Sra. **MARIA LIZ GONÇALVES DE MELO**, de CPF nº 238.701.503-78, como LOCADORA. **DATA DA ASSINATURA:** 05 de setembro de 2024. **ASSESSORIA JURÍDICA DA SECRETARIA DE ESTADO DA SEGURANÇA PÚBLICA-SSP, EM SÃO LUÍS/MA, 09 DE SETEMBRO DE 2024. CAMILLA MARIA ALVES GUERREIRO** Assessora Jurídica/SSP/MA.



MATÕES DO NORTE / MA
 PROC. 19 03 00 21202 4
 FLS. 475

ção de pessoa jurídica especializada no fornecimento de instrumentos musicais e acessórios adequados para a prática e o aprendizado da música nas escolas da rede de ensino do município de Itapecuru-Mirim/MA. A realização do certame estava prevista para o dia 11 de Setembro de 2024, às 09h00min (nove horas) será adiada para o dia 17 de Setembro de 2024 às 09h00min (nove horas) – horário local de Itapecuru-Mirim/MA. O recebimento das propostas, abertura e disputa de preços será exclusivamente por meio eletrônico, no endereço: www.licitanet.com.br. O Edital completo está à disposição dos interessados no site: www.itapecurumirim.ma.gov.br e no Sistema SINC-CONTRATA do TCE/MA (www.tce.ma.br). Esclarecimentos adicionais poderão ser obtidos através do e-mail: licitacao@itapecurumirim.ma.gov.br. Itapecuru-Mirim/MA, 11 de Setembro de 2024. **HILTON CÉSAR NEVES DA SILVA** Secretário Municipal de Saúde.

PREFEITURA MUNICIPAL DE MATÕES DO NORTE - MA

AVISO DE LICITAÇÃO PÚBLICA. CONCORRÊNCIA Nº 007/2024. O Município de Matões do Norte/MA, através da Secretaria Municipal de Educação, Cultura, Esporte e Lazer por intermédio do Secretária Municipal, torna público, que realizará às **08:30 (oito horas e trinta minutos) do dia 30 de setembro de 2024**, licitação na modalidade Concorrência, na plataforma LICITANET www.licitanet.com.br. **OBJETO:** Contratação de empresa de engenharia especializada para execução dos serviços de Reforma de Creches Municipais da Rede Municipal Ensino de Matões do Norte/MA. Lei Federal nº 14.133/2021, Lei Complementar nº 123/2006, Instrução Normativa Seges/ME nº 73/2022, Decreto Municipal nº 071/2023, além das demais legislações correlatas e de outras normas aplicáveis ao objeto deste certame e, ainda, de acordo com as condições estabelecidas neste Edital. **EDITAL:** O presente edital estará à disposição dos interessados nos seguintes locais: Portal da Transparência do Município: www.matoesdonorte.ma.gov.br, Portal do PNCP <https://pncp.gov.br> na plataforma LICITANET www.licitanet.com.br podendo ainda ser solicitado através do e-mail: cplmatoesdonorte.ma@hotmail.com bem como ser retirado pessoalmente no Setor de Licitação, localizado na Av. Dr. Antonio Sampaio, nº 100, Centro, CEP: 65.468-000. 11 de setembro de 2024. **Domingos Araújo Casa Nova - Secretário Municipal de Educação, Cultura, Esporte e Lazer.**

AVISO DE LICITAÇÃO PÚBLICA. CONCORRÊNCIA Nº 008/2024. O Município de Matões do Norte/MA, através da Secretaria Municipal de Educação, Cultura, Esporte e Lazer por intermédio do Secretária Municipal, torna público, que realizará às **10:30 (dez horas e trinta minutos) do dia 30 de setembro de 2024**, licitação na modalidade Concorrência, na plataforma LICITANET www.licitanet.com.br. **OBJETO:** Contratação de empresa de engenharia especializada para execução dos serviços de Reforma e Ampliação de Creche Municipal e Jardim de Infância no Município de Matões do Norte/MA. Lei Federal nº 14.133/2021, Lei Complementar nº 123/2006, Instrução Normativa Seges/ME nº 73/2022, Decreto Municipal nº 071/2023, além das demais legislações correlatas e de outras normas aplicáveis ao objeto deste certame e, ainda, de acordo com as condições estabelecidas neste Edital. **EDITAL:** O presente edital estará à disposição dos interessados nos seguintes locais: Portal da Transparência do Município: www.matoesdonorte.ma.gov.br, Portal do PNCP <https://pncp.gov.br> na plataforma LICITANET www.licitanet.com.br podendo ainda ser solicitado através do e-mail: cplmatoesdonorte.ma@hotmail.com bem como ser retirado pessoalmente no Setor de Licitação, localizado na Av. Dr. Antonio Sampaio, nº 100, Centro, CEP: 65.468-000. 11 de setembro de 2024. **Domingos Araújo Casa Nova - Secretário Municipal de Educação, Cultura, Esporte e Lazer.**

AVISO DE LICITAÇÃO PÚBLICA. CONCORRÊNCIA Nº 009/2024. O Município de Matões do Norte/MA, através da Secretaria Municipal de Educação, Cultura, Esporte e Lazer por intermédio do Secretária Municipal, torna público, que realizará às **14:30 (quatorze horas e trinta minutos) do dia 30 de setembro de 2024**, licitação

na modalidade Concorrência, na plataforma LICITANET www.licitanet.com.br. **OBJETO:** Contratação de empresa de engenharia especializada para execução dos serviços de Reforma e Ampliação de Escolas Municipais da Rede de Ensino de Matões do Norte/MA. Lei Federal nº 14.133/2021, Lei Complementar nº 123/2006, Instrução Normativa Seges/ME nº 73/2022, Decreto Municipal nº 071/2023, além das demais legislações correlatas e de outras normas aplicáveis ao objeto deste certame e, ainda, de acordo com as condições estabelecidas neste Edital. **EDITAL:** O presente edital estará à disposição dos interessados nos seguintes locais: Portal da Transparência do Município: www.matoesdonorte.ma.gov.br, Portal do PNCP <https://pncp.gov.br> na plataforma LICITANET www.licitanet.com.br podendo ainda ser solicitado através do e-mail: cplmatoesdonorte.ma@hotmail.com bem como ser retirado pessoalmente no Setor de Licitação, localizado na Av. Dr. Antonio Sampaio, nº 100, Centro, CEP: 65.468-000. 11 de setembro de 2024. **Domingos Araújo Casa Nova - Secretário Municipal de Educação, Cultura, Esporte e Lazer.**

AVISO DE LICITAÇÃO PÚBLICA. CONCORRÊNCIA Nº 010/2024. O Município de Matões do Norte/MA, através da Secretaria Municipal de Educação, Cultura, Esporte e Lazer por intermédio do Secretária Municipal, torna público, que realizará às **08:30 (oito horas e trinta minutos) do dia 01 de outubro de 2024**, licitação na modalidade Concorrência, na plataforma LICITANET www.licitanet.com.br. **OBJETO:** Contratação de empresa de engenharia especializada para Construção de Escola Municipal no Município de Matões do Norte/MA. Lei Federal nº 14.133/2021, Lei Complementar nº 123/2006, Instrução Normativa Seges/ME nº 73/2022, Decreto Municipal nº 071/2023, além das demais legislações correlatas e de outras normas aplicáveis ao objeto deste certame e, ainda, de acordo com as condições estabelecidas neste Edital. **EDITAL:** O presente edital estará à disposição dos interessados nos seguintes locais: Portal da Transparência do Município: www.matoesdonorte.ma.gov.br, Portal do PNCP <https://pncp.gov.br> na plataforma LICITANET www.licitanet.com.br podendo ainda ser solicitado através do e-mail: cplmatoesdonorte.ma@hotmail.com bem como ser retirado pessoalmente no Setor de Licitação, localizado na Av. Dr. Antonio Sampaio, nº 100, Centro, CEP: 65.468-000. 11 de setembro de 2024. **Domingos Araújo Casa Nova - Secretário Municipal de Educação, Cultura, Esporte e Lazer.**

AVISO DE LICITAÇÃO PÚBLICA. CONCORRÊNCIA Nº 011/2024. O Município de Matões do Norte/MA, através da Secretaria Municipal de Educação, Cultura, Esporte e Lazer por intermédio do Secretária Municipal, torna público, que realizará às **10:30 (dez horas e trinta minutos) do dia 01 de outubro de 2024**, licitação na modalidade Concorrência, na plataforma LICITANET www.licitanet.com.br. **OBJETO:** Contratação de empresa de engenharia especializada para Construção de Quadras de Areia em Escolas da Rede Municipal de Ensino de Matões do Norte/MA. Lei Federal nº 14.133/2021, Lei Complementar nº 123/2006, Instrução Normativa Seges/ME nº 73/2022, Decreto Municipal nº 071/2023, além das demais legislações correlatas e de outras normas aplicáveis ao objeto deste certame e, ainda, de acordo com as condições estabelecidas neste Edital. **EDITAL:** O presente edital estará à disposição dos interessados nos seguintes locais: Portal da Transparência do Município: www.matoesdonorte.ma.gov.br, Portal do PNCP <https://pncp.gov.br> na plataforma LICITANET www.licitanet.com.br podendo ainda ser solicitado através do e-mail: cplmatoesdonorte.ma@hotmail.com bem como ser retirado pessoalmente no Setor de Licitação, localizado na Av. Dr. Antonio Sampaio, nº 100, Centro, CEP: 65.468-000. 11 de setembro de 2024. **Domingos Araújo Casa Nova - Secretário Municipal de Educação, Cultura, Esporte e Lazer.**

Documento assinado digitalmente. Chave: eikR871726487139 | Para validar, acesse: <https://www.diariooficial.ma.gov.br/validacao>



ESTADO DO MARANHÃO

DIÁRIO OFICIAL

PUBLICAÇÕES DE TERCEIROS

CASA CIVIL

Unidade de Gestão do Diário Oficial

Palácio Henrique de La Rocque, Avenida Jerônimo de Albuquerque, S/N, Calhau.

Fone: 2016-4362 CEP.: 65.010 - 170 – São Luís - MA

E-mail: suporte@diariooficial.ma.gov.br – Site: www.diariooficial.ma.gov.br

CARLOS ORLEANS BRANDÃO JUNIOR
 Governador

SEBASTIÃO TORRES MADEIRA
 Secretário - Chefe da Casa Civil

TEREZA RAQUEL BRITO BEZERRA FIALHO COELHO
 Diretora - Geral do Diário Oficial

NORMAS DE PUBLICAÇÃO

Ao elaborar o seu texto para publicação no Diário Oficial, observe atentamente as instruções abaixo:

- Edição dos textos enviados a Unidade de Gestão do Diário Oficial em CD ou Pen Drive;
- Medida da Página - 17cm de Largura e 25 cm de Altura;
- Editor de texto padrão: Word for Windows - Versão 6,0 ou Superior;
- Tipo da fonte: Times New Roman;
- Tamanho da letra: 9;
- Entrelinhas automático;
- Excluir linhas em branco;
- Tabelas/quadros sem linhas de grade ou molduras;
- Gravar no CD ou Pen Drive sem compactar, sem vírus de computador;
- Havendo erro na publicação, o usuário poderá manifestar reclamação por escrito até 30 dias após a circulação do Diário Oficial;
- Se o erro for proveniente de falha de impressão, a matéria será republicada sem ônus para o cliente, em caso de erro proveniente do CD ou Pen Drive, o ônus da retificação ficará a cargo do cliente;
- As matérias que não atenderem as exigências acima serão devolvidas;
- Utilize tantos CDs ou Pen Drives quanto seu texto exigir;
- Entrega de originais, 48 horas antes da data solicitada para Publicação.

Informações pelo telefone (98) 2016-4362

TABELA DE PREÇOS

PUBLICAÇÕES	VALOR DO EXEMPLAR
Valor centimetro x coluna (1cm x 8,5cm)	
Terceiros..... R\$ 7,00	Exemplar do dia..... R\$ 0,80
Executivo..... R\$ 7,00	Após 30 dias de circulação R\$ 1,20
	Por exercício decorrido R\$ 1,50

DIÁRIO OFICIAL

PREFEITURA MUNICIPAL DE MATÕES DO NORTE/MA
TERCEIROS

Volume: 15 - Número: 343 de 13 de Setembro de 2024

DATA: 13/09/2024

APRESENTAÇÃO

É um veículo oficial de divulgação do Poder Executivo Municipal, cujo objetivo é atender ao princípio da Publicidade que tem como finalidade mostrar que o Poder Público deve agir com a maior transparência possível, para que a população tenha o conhecimento de todas as suas atuações e decisões.

ACERVO

Todas as edições do Diário Oficial encontram-se disponíveis na forma eletrônica no domínio <https://matoesdonorte.ma.gov.br/diariooficial.php>, podendo ser consultadas e baixadas de forma gratuita por qualquer interessado, independente de cadastro prévio.

PERIODICIDADE

Todas as edições são geradas diariamente, com exceção aos sábados, domingos e feriados.

CONTATOS

Tel: 3196-1130

E-mail: gabinete@matoesdonorte.ma.gov.br

ENDEREÇO COMPLETO

AVENIDA DOUTOR ANTÔNIO SAMPAIO, Nº 100 CENTRO, CEP:
65468-000

RESPONSÁVEL

Prefeitura Municipal de Matões do Norte



CPF: ***589943**

Data: 13/09/2024

IP com n°: 192.168.88.34

www.matoesdonorte.ma.gov.br/diariooficial.php?
id=1196

**SECRETARIA DE EDUCAÇÃO, CULTURA,
ESPORTE E LAZER - LICITAÇÃO -****AVISO DE LICITAÇÃO PÚBLICA
CONCORRÊNCIA Nº 007/2024**

AVISO DE LICITAÇÃO PÚBLICA. CONCORRÊNCIA Nº 007/2024. O Município de Matões do Norte/MA, através da Secretaria Municipal de Educação, Cultura, Esporte e Lazer por intermédio do Secretária Municipal, torna público, que realizará às **08:30 (oito horas e trinta minutos) do dia 30 de setembro de 2024**, licitação na modalidade Concorrência, na plataforma LICITANET www.licitanet.com.br. **OBJETO:** Contratação de empresa de engenharia especializada para execução dos serviços de Reforma de Creches Municipais da Rede Municipal Ensino de Matões do Norte/MA. Lei Federal nº 14.133/2021, Lei Complementar nº 123/2006, Instrução Normativa Seges/ME nº 73/2022, Decreto Municipal nº 071/2023, além das demais legislações correlatas e de outras normas aplicáveis ao objeto deste certame e, ainda, de acordo com as condições estabelecidas neste Edital. **EDITAL:** O presente edital estará à disposição dos interessados nos seguintes locais: Portal da Transparência do Município: www.matoesdonorte.ma.gov.br, Portal do PNCP <https://pncp.gov.br> na plataforma LICITANET www.licitanet.com.br podendo ainda ser solicitado através do e-mail: cpimatoesdonorte.ma@hotmail.com, bem como ser retirado pessoalmente no Setor de Licitação, localizado na Av. Dr. Antonio Sampaio, nº 100, Centro, CEP: 65.468 -000.

Matões do Norte/MA, 11 de setembro de 2024.

Domingos Araújo Casa Nova
Secretário Municipal de Educação, Cultura, Esporte e Lazer**SECRETARIA DE EDUCAÇÃO, CULTURA,
ESPORTE E LAZER - LICITAÇÃO -****AVISO DE LICITAÇÃO PÚBLICA
CONCORRÊNCIA Nº 008/2024**

AVISO DE LICITAÇÃO PÚBLICA. CONCORRÊNCIA Nº 008/2024. O Município de Matões do Norte/MA, através da Secretaria Municipal de Educação, Cultura, Esporte e Lazer por intermédio do Secretária Municipal, torna público, que realizará às **10:30 (dez horas e trinta minutos) do dia 30 de setembro de 2024**, licitação na modalidade Concorrência, na plataforma LICITANET www.licitanet.com.br. **OBJETO:** Contratação de empresa de engenharia especializada para execução dos serviços de Reforma e Ampliação de Creche Municipal e Jardim de Infância no Município de Matões do Norte/MA. Lei Federal nº 14.133/2021, Lei Complementar nº 123/2006, Instrução Normativa Seges/ME nº 73/2022, Decreto Municipal nº 071/2023, além das demais legislações correlatas e de outras normas aplicáveis ao objeto deste certame e, ainda, de acordo com as condições estabelecidas neste Edital. **EDITAL:** O presente edital estará à disposição dos interessados nos seguintes locais: Portal da Transparência do Município: www.matoesdonorte.ma.gov.br, Portal do PNCP <https://pncp.gov.br> na plataforma LICITANET www.licitanet.com.br podendo ainda ser solicitado através do e-mail: cpimatoesdonorte.ma@hotmail.com, bem como ser retirado pessoalmente no Setor de Licitação, localizado na Av. Dr. Antonio Sampaio, nº 100, Centro, CEP: 65.468 -000.

Matões do Norte/MA, 11 de setembro de 2024.

Domingos Araújo Casa Nova
Secretário Municipal de Educação, Cultura, Esporte e Lazer**SECRETARIA DE EDUCAÇÃO, CULTURA,
ESPORTE E LAZER - LICITAÇÃO -****AVISO DE LICITAÇÃO PÚBLICA
CONCORRÊNCIA Nº 011/2024**

**SECRETARIA DE EDUCAÇÃO, CULTURA,
ESPORTE E LAZER - LICITAÇÃO -**
MATÕES DO NORTE / MA
AVISO DE LICITAÇÃO PÚBLICA
CONCORRÊNCIA Nº 009/2024
PROC. 19 08 00 2/2024
FLS. 478
RUB. 12

AVISO DE LICITAÇÃO PÚBLICA. CONCORRÊNCIA Nº 009/2024. O Município de Matões do Norte/MA, através da Secretaria Municipal de Educação, Cultura, Esporte e Lazer por intermédio do Secretária Municipal, torna público, que realizará às **14:30 (quatorze horas e trinta minutos) do dia 30 de setembro de 2024**, licitação na modalidade Concorrência, na plataforma LICITANET www.licitanet.com.br. **OBJETO:** Contratação de empresa de engenharia especializada para execução dos serviços de Reforma e Ampliação de Escolas Municipais da Rede de Ensino de Matões do Norte/MA. Lei Federal nº 14.133/2021, Lei Complementar nº 123/2006, Instrução Normativa Seges/ME nº 73/2022, Decreto Municipal nº 071/2023, além das demais legislações correlatas e de outras normas aplicáveis ao objeto deste certame e, ainda, de acordo com as condições estabelecidas neste Edital. **EDITAL:** O presente edital estará à disposição dos interessados nos seguintes locais: Portal da Transparência do Município: www.matoesdonorte.ma.gov.br, Portal do PNCP <https://pncp.gov.br> na plataforma LICITANET www.licitanet.com.br podendo ainda ser solicitado através do e-mail: cpimatoesdonorte.ma@hotmail.com, bem como ser retirado pessoalmente no Setor de Licitação, localizado na Av. Dr. Antonio Sampaio, nº 100, Centro, CEP: 65.468 -000.

Matões do Norte/MA, 11 de setembro de 2024.

Domingos Araújo Casa Nova
Secretário Municipal de Educação, Cultura, Esporte e Lazer**SECRETARIA DE EDUCAÇÃO, CULTURA,
ESPORTE E LAZER - LICITAÇÃO -****AVISO DE LICITAÇÃO PÚBLICA
CONCORRÊNCIA Nº 010/2024**

AVISO DE LICITAÇÃO PÚBLICA. CONCORRÊNCIA Nº 010/2024. O Município de Matões do Norte/MA, através da Secretaria Municipal de Educação, Cultura, Esporte e Lazer por intermédio do Secretária Municipal, torna público, que realizará às **08:30 (oito horas e trinta minutos) do dia 01 de outubro de 2024**, licitação na modalidade Concorrência, na plataforma LICITANET www.licitanet.com.br. **OBJETO:** Contratação de empresa de engenharia especializada para Construção de Escola Municipal no Município de Matões do Norte/MA. Lei Federal nº 14.133/2021, Lei Complementar nº 123/2006, Instrução Normativa Seges/ME nº 73/2022, Decreto Municipal nº 071/2023, além das demais legislações correlatas e de outras normas aplicáveis ao objeto deste certame e, ainda, de acordo com as condições estabelecidas neste Edital. **EDITAL:** O presente edital estará à disposição dos interessados nos seguintes locais: Portal da Transparência do Município: www.matoesdonorte.ma.gov.br, Portal do PNCP <https://pncp.gov.br> na plataforma LICITANET www.licitanet.com.br podendo ainda ser solicitado através do e-mail: cpimatoesdonorte.ma@hotmail.com, bem como ser retirado pessoalmente no Setor de Licitação, localizado na Av. Dr. Antonio Sampaio, nº 100, Centro, CEP: 65.468 -000.

Matões do Norte/MA, 11 de setembro de 2024.

Domingos Araújo Casa Nova
Secretário Municipal de Educação, Cultura, Esporte e Lazer**SECRETARIA DE EDUCAÇÃO, CULTURA,
ESPORTE E LAZER - LICITAÇÃO -****AVISO DE LICITAÇÃO PÚBLICA
CONCORRÊNCIA Nº 011/2024**

Câmara dos Deputados aprova aumento da pena de feminicídio para até 40 anos

A pena atual de 12 a 30 anos de reclusão aumenta para 20 a 40 anos

A Câmara dos Deputados aprovou o Projeto de Lei 4266/23, do Senado, que aumenta a pena de feminicídio e inclui outras situações consideradas agravantes da pena. A matéria será enviada à sanção presidencial.

Segundo o texto, o crime passa a figurar em um artigo específico em vez de ser um tipo de homicídio qualificado, como é hoje. A pena atual de 12 a 30 anos de reclusão aumenta para 20 a 40 anos.

A relatora do PL 4266/23, deputada Gisela Simona (União-MT), afirmou que a proposta contribui para o aumento da proteção à mulher vítima de violência. "A criação do tipo penal autônomo de feminicídio é medida que se torna necessária não só para dar mais visibilidade à forma de violência contra a mulher, mas também para reforçar o combate a esse crime bárbaro e violar a uniformização das informações sobre as mortes de mulheres no Brasil", destacou.

"A classificação do feminicídio como circunstância qualificadora do homicídio dificulta sua identificação. Em muitas situações, a falta de formação adequada ou de protocolos claros pode levar as autoridades a classificar o crime simplesmente como homicídio, mesmo quando a conduta é praticada contra a mulher por razões da condição do sexo feminino".

Gisela Simona também destacou a importância de tornar pública a ação penal relativa ao crime de ameaça cometido contra a mulher por razões da condição do sexo feminino. "Além de melhor resguardar a integridade física e psicológica da ofendida, contribuirá para a redução da subnotificação desse tipo de violência e servirá de desestímulo à ação dos infratores, que não mais poderão contar com o silêncio das vítimas para se livrar da punição devida", esperou.

As novas situações que podem aumentar a pena (agravantes) são de assassinato da mãe ou da mulher responsável por pessoa com deficiência e quando o crime envolver:

- Emprego de veneno, fogo, explosivos, asfixia, tortura ou outro meio cruel;
- Traição, emboscada, dissimulação ou recurso que dificulte ou torne impossível a defesa do ofendido; e
- Emprego de arma de fogo de uso restrito ou proibido.

Todas as circunstâncias do crime analisado serão atribuídas também ao coautor ou participante do assassinato.

MEDIDAS PROTETIVAS

Na lei Maria da Penha, o



Gisela Simona: medida reforça combate a esse crime bárbaro

projeto aumenta a pena do condenado que, no cumprimento de pena, descumpriu medida protetiva contra a vítima. Isso ocorrerá, por exemplo, para condenado por lesão vinculada a violência doméstica que propugna regime, podendo sair do presídio durante o dia, e se aproximou da vítima quando isso estava proibido pelo juiz. A pena para esse crime de violação da medida protetiva aumenta de detenção de 3 meses a 2 anos para reclusão de 2 a 5 anos e multa.

OUTROS DIREITOS

O texto muda também outros direitos e restrições de presos por crimes contra a mulher por razões da condição do sexo feminino, concretizada pelo Código Penal como os crimes que envolvem violência doméstica e familiar ou menosprezo ou discriminação à condição de mulher. Assim, quando um presidiário ou preso provisório por crime de violência doméstica ou familiar ameaçar ou praticar novas violências contra a vítima ou seus familiares durante o cumprimento da pena, ele será transferido para presídio distante do local de residência da vítima.

No caso da progressão de regime, em vez de se cumprir 50% da pena no regime fechado para poder mudar para o semiaberto, o PL 4266/23 aumenta o período para 55% do tempo se a condenação for de feminicídio. Isso valerá se o réu for primário e não poderá haver liberdade condicional. Se o apenado usufruir de qualquer saída autorizada do presídio terá de usar torçozelaria eletrônica e não poderá contar com visita íntima ou conjugal.

TODOS OS CRIMES

Em relação a outros crimes previstos na Lei de Execução Penal para todos os apenados, em vez de eles poderem ser

suspensos ou restringidos pelo diretor do presídio, isso caberá ao juiz da execução penal. Será o caso de:

- Proporcionalidade na distribuição do tempo para o trabalho, o descanso e a recreação;
- Visita do cônjuge, da companheira, de parentes e amigos em dias determinados; e
- Correspondência.

AGRESSÃO

Na lei de contravenções penais (Decreto-Lei 3.688/41), para o crime de agressão praticado contra a mulher por razões da condição do sexo feminino a pena de prisão simples de 15 dias a 3 meses será aumentada do triplo. A prisão simples é cumprida no regime aberto ou semiaberto em estabelecimento diferente do presídio para condenados.

Já o crime de ameaça, que pode resultar em detenção de 1 a 6 meses, terá a pena aplicada em dobro se cometido contra a mulher por razões do sexo feminino e a denúncia não depender de representação da ofendida.

De igual forma, crimes como de injúria, calúnia e difamação praticados por essas razões terão a pena aplicada em dobro.

LESÃO CORPORAL

Faz os crimes de lesão corporal praticados contra ascendente, descendente, irmão, cônjuge ou companheiro, ou contra pessoa com quem o réu tenha convivido, a pena de detenção de 3 meses a 3 anos passa a ser de reclusão de 2 a 5 anos. Igual intervalo de pena é atribuído à lesão praticada contra a mulher por razões de sua condição feminina. Atualmente, o condenado pega de 1 a 4 anos de reclusão.

EFEITOS DA CONDENAÇÃO

A perda do poder familiar, segundo o texto aprovado, passará a atingir o condenado por crimes praticados em razão

da condição do sexo feminino, independentemente de a mulher pertencer do mesmo poder familiar.

Um exemplo disso seria o feminicídio de uma mãe que antes de seu assassinato tenha perdido juridicamente o poder familiar sobre os filhos.

Essa consequência e outras como a perda de cargo ou mandato eletivo ou proibição de futura nomeação em função pública (desde a condenação em definitivo até o fim da pena) serão automáticas.

EXECUÇÃO DA PENA

A procuradora da Mulher, deputada Soraya Santos (PL-RJ), elogiou o reconhecimento do tratamento para agressores de mulheres na fase de execução da pena para concessão de benefícios.

"Se não cumprir 55% da pena, não adianta prosar em regime", avisou. Soraya Santos cobrou mais recursos para monitorar agressores com torçozelarias eletrônicas. "Das mulheres que morrem por feminicídio, 70% têm medidas protetivas. Nenhuma morre se os agressores tivessem torçozelarias eletrônicas". A deputada Erika Kokay (PT-DF) destacou a importância de tratar o feminicídio como um crime autônomo. "Enfrentar o feminicídio não é apenas reconhecimento penal.

Envolve política de educação, cultura e multiterrestrialidade. É necessário termos uma sociedade onde não haja dor em sermos mulheres", declarou.

Já a deputada Adriana Ventura (Novo-SP) ponderou que o aumento da pena pode inibir o feminicídio. "Aumento de pena não resolve tudo, mas inibe", contrapõe. "A gente avança a partir do momento em que corta privilégios para quem comete abusos. Quem comete feminicídio não poderá ser nomeado a cargo público ou ter visita íntima".

PREFEITURA MUNICIPAL DE MATÕES DO NORTE/MA
 CNPJ Nº 01.812.831/0001-47
 AV. DR. ANTÔNIO SAMPAIO - CENTRO, CEP: 65.468-000

AVISO DE LICITAÇÃO PÚBLICA. CONCORRÊNCIA Nº 010/2024. O Município de Matões do Norte/MA, através da Secretaria Municipal de Educação, Cultura, Esporte e Lazer por intermédio da Secretaria Municipal, torna público, que realizará às 08:30 (oito horas e trinta minutos) do dia 11 de setembro de 2024, licitação na modalidade Concorrência, na plataforma LICITANET www.licitanet.com.br. **OBJETO:** Contratação de empresa de engenharia especializada para Construção de Escola Municipal no Município de Matões do Norte/MA, Lei Federal nº 14.133/2021, Lei Complementar nº 123/2006, Instrução Normativa Seges/ME nº 73/2022, Decreto Municipal nº 071/2023, além das demais legislações correlatas e de outras normas aplicáveis ao objeto desta certame e, ainda, de acordo com as condições estabelecidas neste Edital. **EDITAL:** O presente edital estará à disposição dos interessados nos seguintes locais: Portal de Transparência do Município: www.matoesdornorte.ma.gov.br; Portal do PNCIP https://pncip.gov.br na plataforma LICITANET www.licitanet.com.br podendo ainda ser solicitado através do e-mail: opm@matoesdornorte.ma.gov.br bem como ser retirado pessoalmente no Setor de Licitação, localizado na Av. Dr. Antônio Sampaio, nº 100, Centro, CEP: 65.468-000, 11 de setembro de 2024, Domingos Araújo Casa Nova - Secretário Municipal de Educação, Cultura, Esporte e Lazer.

PREFEITURA MUNICIPAL DE MATÕES DO NORTE/MA
 CNPJ Nº 01.812.831/0001-47
 AV. DR. ANTÔNIO SAMPAIO - CENTRO, CEP: 65.468-000

AVISO DE LICITAÇÃO PÚBLICA. CONCORRÊNCIA Nº 010/2024. O Município de Matões do Norte/MA, através da Secretaria Municipal de Educação, Cultura, Esporte e Lazer por intermédio da Secretaria Municipal, torna público, que realizará às 10:30 (dez horas e trinta minutos) do dia 11 de setembro de 2024, licitação na modalidade Concorrência, na plataforma LICITANET www.licitanet.com.br. **OBJETO:** Contratação de empresa de engenharia especializada para Construção de Quadras de Arena em Escolas da Rede Municipal de Ensino de Matões do Norte/MA, Lei Federal nº 14.133/2021, Lei Complementar nº 123/2006, Instrução Normativa Seges/ME nº 73/2022, Decreto Municipal nº 071/2023, além das demais legislações correlatas e de outras normas aplicáveis ao objeto desta certame e, ainda, de acordo com as condições estabelecidas neste Edital. **EDITAL:** O presente edital estará à disposição dos interessados nos seguintes locais: Portal de Transparência do Município: www.matoesdornorte.ma.gov.br; Portal do PNCIP https://pncip.gov.br na plataforma LICITANET www.licitanet.com.br podendo ainda ser solicitado através do e-mail: opm@matoesdornorte.ma.gov.br bem como ser retirado pessoalmente no Setor de Licitação, localizado na Av. Dr. Antônio Sampaio, nº 100, Centro, CEP: 65.468-000, 11 de setembro de 2024, Domingos Araújo Casa Nova - Secretário Municipal de Educação, Cultura, Esporte e Lazer.

PREFEITURA MUNICIPAL DE MATÕES DO NORTE/MA
 CNPJ Nº 01.812.831/0001-47
 AV. DR. ANTÔNIO SAMPAIO - CENTRO, CEP: 65.468-000

AVISO DE LICITAÇÃO PÚBLICA. CONCORRÊNCIA Nº 066/2024. O Município de Matões do Norte/MA, através da Secretaria Municipal de Educação, Cultura, Esporte e Lazer por intermédio da Secretaria Municipal, torna público, que realizará às 10:30 (dez horas e trinta minutos) do dia 30 de setembro de 2024, licitação na modalidade Concorrência, na plataforma LICITANET www.licitanet.com.br. **OBJETO:** Contratação de empresa de engenharia especializada para execução dos serviços de Reforma e Ampliação de Creche Municipal e Jardim de Infância no Município de Matões do Norte/MA, Lei Federal nº 14.133/2021, Lei Complementar nº 123/2006, Instrução Normativa Seges/ME nº 73/2022, Decreto Municipal nº 071/2023, além das demais legislações correlatas e de outras normas aplicáveis ao objeto desta certame e, ainda, de acordo com as condições estabelecidas neste Edital. **EDITAL:** O presente edital estará à disposição dos interessados nos seguintes locais: Portal de Transparência do Município: www.matoesdornorte.ma.gov.br; Portal do PNCIP https://pncip.gov.br na plataforma LICITANET www.licitanet.com.br podendo ainda ser solicitado através do e-mail: opm@matoesdornorte.ma.gov.br bem como ser retirado pessoalmente no Setor de Licitação, localizado na Av. Dr. Antônio Sampaio, nº 100, Centro, CEP: 65.468-000, 11 de setembro de 2024, Domingos Araújo Casa Nova - Secretário Municipal de Educação, Cultura, Esporte e Lazer.

PREFEITURA MUNICIPAL DE MATÕES DO NORTE/MA
 CNPJ Nº 01.812.831/0001-47
 AV. DR. ANTÔNIO SAMPAIO - CENTRO, CEP: 65.468-000

AVISO DE LICITAÇÃO PÚBLICA. CONCORRÊNCIA Nº 007/2024. O Município de Matões do Norte/MA, através da Secretaria Municipal de Educação, Cultura, Esporte e Lazer por intermédio da Secretaria Municipal, torna público, que realizará às 08:30 (oito horas e trinta minutos) do dia 30 de setembro de 2024, licitação na modalidade Concorrência, na plataforma LICITANET www.licitanet.com.br. **OBJETO:** Contratação de empresa de engenharia especializada para execução dos serviços de Reforma de Creches Municipais da Rede Municipal Ensino de Matões do Norte/MA, Lei Federal nº 14.133/2021, Lei Complementar nº 123/2006, Instrução Normativa Seges/ME nº 73/2022, Decreto Municipal nº 071/2023, além das demais legislações correlatas e de outras normas aplicáveis ao objeto desta certame e, ainda, de acordo com as condições estabelecidas neste Edital. **EDITAL:** O presente edital estará à disposição dos interessados nos seguintes locais: Portal de Transparência do Município: www.matoesdornorte.ma.gov.br; Portal do PNCIP https://pncip.gov.br na plataforma LICITANET www.licitanet.com.br podendo ainda ser solicitado através do e-mail: opm@matoesdornorte.ma.gov.br bem como ser retirado pessoalmente no Setor de Licitação, localizado na Av. Dr. Antônio Sampaio, nº 100, Centro, CEP: 65.468-000, 11 de setembro de 2024, Domingos Araújo Casa Nova - Secretário Municipal de Educação, Cultura, Esporte e Lazer.



Laboratório
 Gemma,
 sempre
 com você!

www.gemmagalvani.com.br
 Central de atendimento | WhatsApp
 3133 3300

LABORATÓRIO
 Gemma

Edital nº 008/2024

[Acessar Contratação](#)

Última atualização 16/09/2024

Local: Matões do Norte/MA **Órgão:** MUNICIPIO DE MATOES DO NORTE- SECRETARIA MUNICIPAL DE EDUCACAO

Unidade compradora: 1274 - SECRETARIA MUNICIPAL DE EDUCAÇÃO DE MATÔES DO NORTE/MA

Modalidade da contratação: Concorrência - Eletrônica **Amparo legal:** Lei 14.133/2021, Art. 28, II **Tipo:** Edital **Modo de disputa:** Aberto

Registro de preço: Não

Data de divulgação no PNCP: 16/09/2024 **Situação:** Divulgada no PNCP

Data de início de recebimento de propostas: 16/09/2024 17:18 (horário de Brasília)

Data fim de recebimento de propostas: 30/09/2024 10:30 (horário de Brasília)

Id contratação PNCP: 31711829000126-1-000020/2024 **Fonte:** Licitanet Licitações Eletrônicas LTDA

Objeto:

[LICITANET] - Contratação de empresa de engenharia especializada para execução dos serviços de Reforma e Ampliação de Creche Municipal e Jardim de Infância no Município de Matões do Norte/MA

VALOR TOTAL ESTIMADO DA COMPRA

R\$ 949.789,70

[Itens](#) [Arquivos](#) [Histórico](#)

Número :	Descrição :	Quantidade :	Valor unitário estimado :	Valor total estimado :	Detalhar
4781509	Contratação de empresa de engenharia especializada para execução dos serviços de Reforma e Ampliação de Creche Municipal e Jardim de Infância no Município de Matões do Norte/MA.	1	R\$ 949.789,70	R\$ 949.789,70	

Exibir 1 de 1 itens

Página < >

[← Voltar](#)



Criado pela Lei nº 14.133/21, o Portal Nacional de Contratações Públicas (PNCP) é o site eletrônico oficial destinado à divulgação centralizada e obrigatória dos atos exigidos em sede de licitações e contratos administrativos observados pelo novo diploma.

É gerido pelo Comitê Gestor da Rede Nacional de Contratações Públicas, um colegiado deliberativo com suas atribuições estabelecidas no Decreto nº 10.764, de 9 de agosto de 2021.

O desenvolvimento dessa versão do Portal é um esforço conjunto de construção de uma concepção deeta legal, homologado pelas indicadas a compor o aludido comitê.

A adequação, fidedignidade e correitude das informações e dos arquivos relativos as contratações disponibilizadas no PNCP por força da Lei nº 14.133/2021 são de estrita responsabilidade dos órgãos e entidades contratantes.



MATÕES DO NORTE / MA
PROC. 1903000224
FLS. 481
RUB.

**JUNTADA DE PORTARIA DO AGENTE DE CONTRATAÇÃO
E EQUIPE DE APOIO**

Junto aos autos do Processo Administrativo nº 1908002/2024, o ato de designação do Agente de contratação e Equipe de apoio, respectivamente designada por autoridade máxima do Município.

PORTARIA Nº 307/2024

Agente de Contratação:	Allan Lima da Silva 063.031.403-94	DECRETO OU PORTARIA DE NOMEAÇÃO DO CONCURSO PÚBLICO: Portaria nº 307/2024 de 06 de fevereiro de 2024
EQUIPE DE APOIO:	Silmária Sousa Melo 027.255.823-00	
	Francisco da Conceição Ferreira 280.906.673-69	

BREVE RESUMO DA COMISSÃO DESIGNADA PELA PORTARIA Nº 307/2024

Conforme dispõe o Art. 7º incisos I e II da Lei Federal nº14.133/2021, os agentes públicos devidamente designados pela autoridade máxima, para o desempenho das funções essenciais à execução da Lei,

- I - Sejam, preferencialmente, servidor efetivo, conforme demonstrado no ato de nomeação em anexo.
- II - Tenham atribuições relacionadas a licitações e contratos ou possuam formação compatível, conforme demonstrado no ato de nomeação em anexo;

Matões do Norte/MA, 16 de setembro de 2024.

Allan Lima da Silva
Agente de Contratação
Portaria nº 307/2024

PORTARIA 307/2024 – 06 de fevereiro de 2024.

MATÕES DO NORTE / MA	
PROC.	1903/002/2024
FLS.	482
RUB.	

Nomeia Agente de Contratação e Equipe de Apoio para conduzir os atos das licitações e contratações municipais, derivadas da Lei Federal nº 14.133/2021.

PREFEITO MUNICIPAL DE MATÕES DO NORTE, ESTADO DO MARANHÃO, no uso de suas atribuições legais conferidas pela Lei Orgânica do Município, e pelo disposto no art. 37, inciso II da Constituição Federal de 1988 e no art. 158, inciso VI, da Constituição do Estado do Maranhão.

RESOLVE:

Art. 1º. 1º Nomeia-se o(a) servidor **Allan Lima da Silva**, inscrito no CPF nº 063.031.403-94, para exercer a função de Agente de Contratação do Município de Matões do Norte-MA, a fim de conduzir os atos das licitações e contratações municipais derivadas da Lei Federal nº 14.133/2021.

Art. 2º. Nomeia-se os servidores **Silmária Sousa Melo**, inscrita no CPF nº 027.255.823-00; **Francisco da Conceição Ferreira**, inscrito no CPF nº 280.906.673-69, para exercerem a função de equipe de apoio das licitações e contratações municipais derivadas da Lei Federal nº 14.133/2021.

Art. 3º. Integram o rol de atribuições do(a) Agente de Contratação a tomada de decisões, o acompanhamento do trâmite processual, o impulsionamento do procedimento licitatório e a execução de quaisquer outras atividades necessárias ao bom andamento do certame até a homologação e das contratações diretas, incluindo a solicitação de emissão de pareceres técnicos e jurídicos, para subsidiar as suas decisões, cabendo-lhe ainda as demais atribuições previstas no Decreto nº 071/2023 de 29 de dezembro de 2023, e na Lei Federal nº. 14.133/2021.

§ 1º O(A) Agente de Contratação convocará os membros da equipe de apoio quando necessário e delegará as atribuições para o regular desenvolvimento das licitações e contratações municipais.

§ 2º O(A) Agente de Contratação convocará servidores públicos efetivos, que possuam conhecimento técnico acerca do objeto da licitação, para auxiliarem em atos dos certames.

MATÕES DO NORTE / MA	
PROC.	19 03 00 2/2024
FLS.	483
RUB.	

Art. 4º. Esta portaria entrará em vigor na data de sua publicação, revogando-se as disposições em contrário.

REGISTRE-SE. PUBLIQUE-SE. CUMPRA-SE

GABINETE DO PREFEITO MUNICIPAL DE MATÕES DO NORTE, EM
06 DE FEVEREIRO DE 2024.



SOLIMAR ALVES DE OLIVEIRA
Prefeito Municipal, de Matões do Norte/MA





PREFEITURA
MUNICIPAL DE

MATÕES DO NORTE

PREFEITURA MUNICIPAL DE MATÕES DO NORTE/MA
CNPJ Nº 01.612.831/0001-87
AV. DR. ANTÔNIO SAMPAIO, 100 - CENTRO, CEP: 65.468-000
COMISSÃO DE CONTRATAÇÃO

MATÕES DO NORTE / MA
PROC. 1903 002024
FLS. 434
RUB.

JUNTADA DE PROPOSTA INICIAL

Junto aos autos do processo licitatório nº 008/2024, na modalidade CONCORRÊNCIA, a **PROPOSTA INICIAL** apresentadas para o presente certame.

Matões do Norte - MA, em 30 de setembro de 2024.

Allan Lima da Silva
Agente de Contratação

Allan Lima da Silva
Agente de Contratação
Portaria nº 307/2024

Proposta Inicial do(s) Lote(s)

Nº 008/2024

PROCESSO LICITATÓRIO 1908002/2024

MATÕES DO NORTE / MA	
PROC.	1908002/2024
FLS.	485
RUB.	

LOTE 1							
Fornecedor - ID 3820 05.564.793/0001-95 - ATRIO CONSTRUCOES LTDA - ME/EPP Data: 28/09/2024 09:20 - Situação: Classificada							
Item	Quantidade	Unidade	Descrição	Marca	Modelo	R\$ Valor Unitário	R\$ Valor Total
1	1,00	SERV.	Contratação de empresa de engenharia especializada para execução dos serviços de Reforma e Ampliação de Creche Municipal e Jardim de Infância no Município de Matões do Norte/MA.	SERVIÇO	SERVIÇO	R\$ 712.342,25	R\$ 712.342,25
Total Geral: R\$ 712.342,25							
Fornecedor - ID 65809 07.158.769/0001-81 - H R ENGENHARIA E CONSTRUCOES LTDA - ME/EPP Data: 30/09/2024 09:41 - Situação: Classificada							
Item	Quantidade	Unidade	Descrição	Marca	Modelo	R\$ Valor Unitário	R\$ Valor Total
1	1,00	SERV.	Contratação de empresa de engenharia especializada para execução dos serviços de Reforma e Ampliação de Creche Municipal e Jardim de Infância no Município de Matões do Norte/MA.	SERVIÇO	SERVIÇO	R\$ 712.342,26	R\$ 712.342,26
Total Geral: R\$ 712.342,26							
Fornecedor - ID 19975 23.624.316/0001-50 - SETE EMPREENDIMENTOS IMPRESSOS COMUNICACAO E SERVICOS LTDA - ME/EPP Data: 30/09/2024 08:46 - Situação: Classificada							
Item	Quantidade	Unidade	Descrição	Marca	Modelo	R\$ Valor Unitário	R\$ Valor Total
1	1,00	SERV.	Contratação de empresa de engenharia especializada para execução dos serviços de Reforma e Ampliação de Creche Municipal e Jardim de Infância no Município de Matões do Norte/MA.	SERVIÇO	SERVIÇO	R\$ 717.091,21	R\$ 717.091,21
Total Geral: R\$ 717.091,21							
Fornecedor - ID 83426 38.282.738/0001-61 - CASTELO BRANCO EMPREENDIMENTOS LTDA - ME/EPP Data: 28/09/2024 08:45 - Situação: Classificada							
Item	Quantidade	Unidade	Descrição	Marca	Modelo	R\$ Valor Unitário	R\$ Valor Total
1	1,00	SERV.	Contratação de empresa de engenharia especializada para execução dos serviços de Reforma e Ampliação de Creche Municipal e Jardim de Infância no Município de Matões do Norte/MA.	SERVIÇO	SERVIÇO	R\$ 724.006,37	R\$ 724.006,37
Total Geral: R\$ 724.006,37							
Fornecedor - ID 14464 08.672.027/0001-32 - J W SOUSA LIMA LTDA - ME/EPP Data: 30/09/2024 09:03 - Situação: Classificada							
Item	Quantidade	Unidade	Descrição	Marca	Modelo	R\$ Valor Unitário	R\$ Valor Total
1	1,00	SERV.	Contratação de empresa de engenharia especializada para execução dos serviços de Reforma e Ampliação de Creche Municipal e Jardim de Infância no Município de Matões do Norte/MA.	SERVIÇO	SERVIÇO	R\$ 816.820,00	R\$ 816.820,00
Total Geral: R\$ 816.820,00							
Fornecedor - ID 50367 35.960.302/0001-58 - A3 SERVICOS LTDA - ME/EPP Data: 30/09/2024 08:34 - Situação: Classificada							
Item	Quantidade	Unidade	Descrição	Marca	Modelo	R\$ Valor Unitário	R\$ Valor Total
1	1,00	SERV.	Contratação de empresa de engenharia especializada para execução dos serviços de Reforma e Ampliação de Creche Municipal e Jardim de Infância no Município de Matões do Norte/MA.	SERVIÇO	SERVIÇO	R\$ 924.670,90	R\$ 924.670,90
Total Geral: R\$ 924.670,90							
Fornecedor - ID 23437 21.404.096/0001-23 - H. T. CONSTRUCOES LTDA - ME/EPP Data: 29/09/2024 15:42 - Situação: Classificada							

MATÕES DO NORTE / MA
 PROC. 190802/2024
 FLS. 436
 RUB. Marca Modelo

Item	Quantidade	Unidade	Descrição	Marca	Modelo	RS Valor Unitário	RS Valor Total
1	1,00	SERV.	Contratação de empresa de engenharia especializada para execução dos serviços de Reforma e Ampliação de Creche Municipal e Jardim de Infância no Município de Matões do Norte/MA.	SERVIÇO	SERVIÇO	R\$ 929.967,52	R\$ 929.967,52
Total Geral:							R\$ 929.967,52

Fornecedor - ID 92733 37.382.431/0001-70 - RR ASSESSORIA E EMPREENDIMENTOS LTDA - ME/EPP Data: 29/09/2024 20:38 - Situação: Classificada

Item	Quantidade	Unidade	Descrição	Marca	Modelo	RS Valor Unitário	RS Valor Total
1	1,00	SERV.	Contratação de empresa de engenharia especializada para execução dos serviços de Reforma e Ampliação de Creche Municipal e Jardim de Infância no Município de Matões do Norte/MA.	SERVIÇO	SERVIÇO	R\$ 932.458,98	R\$ 932.458,98
Total Geral:							R\$ 932.458,98

Fornecedor - ID 1935 10.948.612/0001-64 - ALBATROZ CONSTRUCOES LTDA - ME/EPP Data: 28/09/2024 09:39 - Situação: Classificada

Item	Quantidade	Unidade	Descrição	Marca	Modelo	RS Valor Unitário	RS Valor Total
1	1,00	SERV.	Contratação de empresa de engenharia especializada para execução dos serviços de Reforma e Ampliação de Creche Municipal e Jardim de Infância no Município de Matões do Norte/MA.	SERVIÇO	SERVIÇO	R\$ 942.635,05	R\$ 942.635,05
Total Geral:							R\$ 942.635,05

Fornecedor - ID 46918 46.457.629/0001-66 - TRIADE ENGENHARIA E CONSULTORIA LTDA - ME/EPP Data: 30/09/2024 08:18 - Situação: Classificada

Item	Quantidade	Unidade	Descrição	Marca	Modelo	RS Valor Unitário	RS Valor Total
1	1,00	SERV.	Contratação de empresa de engenharia especializada para execução dos serviços de Reforma e Ampliação de Creche Municipal e Jardim de Infância no Município de Matões do Norte/MA.	SERVIÇO	SERVIÇO	R\$ 947.452,34	R\$ 947.452,34
Total Geral:							R\$ 947.452,34

Fornecedor - ID 92817 32.611.684/0001-54 - FEITOSA CONSTRUTORA LTDA - ME/EPP Data: 26/09/2024 15:47 - Situação: Classificada

Item	Quantidade	Unidade	Descrição	Marca	Modelo	RS Valor Unitário	RS Valor Total
1	1,00	SERV.	Contratação de empresa de engenharia especializada para execução dos serviços de Reforma e Ampliação de Creche Municipal e Jardim de Infância no Município de Matões do Norte/MA.	SERVIÇO	SERVIÇO	R\$ 949.789,70	R\$ 949.789,70
Total Geral:							R\$ 949.789,70

Fornecedor - ID 72190 19.543.790/0001-80 - MAKINAS EMPREENDIMENTOS LTDA - Grande Porte Data: 27/09/2024 14:00 - Situação: Classificada

Item	Quantidade	Unidade	Descrição	Marca	Modelo	RS Valor Unitário	RS Valor Total
1	1,00	SERV.	Contratação de empresa de engenharia especializada para execução dos serviços de Reforma e Ampliação de Creche Municipal e Jardim de Infância no Município de Matões do Norte/MA.	SERVIÇO	SERVIÇO	R\$ 949.789,70	R\$ 949.789,70
Total Geral:							R\$ 949.789,70

Fornecedor - ID 88631 43.722.532/0001-45 - GEIVISON BARBOSA DOS SANTOS LTDA - ME/EPP Data: 28/09/2024 08:25 - Situação: Classificada

Item	Quantidade	Unidade	Descrição	Marca	Modelo	RS Valor Unitário	RS Valor Total
1	1,00	SERV.	Contratação de empresa de engenharia especializada para execução dos serviços de Reforma e Ampliação de Creche Municipal e Jardim de Infância no Município de Matões do Norte/MA.	SERVIÇO	SERVIÇO	R\$ 949.789,70	R\$ 949.789,70
Total Geral:							R\$ 949.789,70

Fornecedor - ID 919 35.204.997/0001-86 - S E SERVICOS DE CONSTRUTORA E PROJETOS LTDA - ME/EPP Data: 30/09/2024 07:30 - Situação: Classificada

Item	Quantidade	Unidade	Descrição	Marca	Modelo	RS Valor Unitário	RS Valor Total
1	1,00	SERV.	Contratação de empresa de engenharia especializada para execução dos serviços de Reforma e Ampliação de Creche Municipal e Jardim de Infância no Município de Matões do Norte/MA.	SERVIÇO	SERVIÇO	R\$ 949.789,70	R\$ 949.789,70
Total Geral:							R\$ 949.789,70

Fornecedor - ID 46582 23.672.082/0001-16 - ETECH CONSTRUCOES LTDA - ME/EPP Data: 30/09/2024 08:47 - Situação: Classificada

MATÕES DO NORTE / MA
 PROC. 1908 00212024
 FLS. 487
 RUB. 

Item	Quantidade	Unidade	Descrição	Marca	Modelo	R\$ Valor Unitário	R\$ Valor Total
1	1,00	SERV.	Contratação de empresa de engenharia especializada para execução dos serviços de Reforma e Ampliação de Creche Municipal e Jardim de Infância no Município de Matões do Norte/MA.	SERVIÇO	SERVIÇO	R\$ 949.789,70	R\$ 949.789,70
						Total Geral: R\$ 949.789,70	