



CONCORRÊNCIA Nº 007/2024

DATA DE ABERTURA: 30/09/2024 ÀS 08:30 HORAS (HORÁRIO DE BRASÍLIA - DF) NO SÍTIO <a href="http://www.licitanet.com.br">www.licitanet.com.br</a> .			
Data de Início Acolhimento das Propostas 13/09/2024		Data Limite Acolhimento das Propostas 30/09/2024 às 08:30 horas (Horário de Brasília – DF)	
Objeto			
Contratação de empresa de engenharia especializada para execução dos serviços de Reforma de Creches Municipais da Rede Municipal Ensino de Matões do Norte/MA.			
Valor Total Máximo da Licitação			
R\$ 931.033,06 (novecentos e trinta e um mil, trinta e três reais e seis centavos).			
Registro de Preços	Vistoria	Instrumento Contratual	Critério de Julgamento
Não	Facultativa	Contrato	Menor Preço Global
Licitação Exclusiva ME/EPP	Reserva Cota ME/EPP	Modo de Disputa	
Não	Não	Aberto	
Exigência de Documentos Complementares na Proposta de Preços	Pedido de Esclarecimentos e Impugnações		
Item 9.18.2 relativo à garantia de proposta e item 9.18.3 relativo à proposta readequada	Até o dia 24/09/2024 via plataforma eletrônica LICITANET.		
Exigência de Garantia de Proposta	Tipo de Objeto		Exigência de Garantia Contratual
Sim (Item 9.18.2)	Obra Comum de Engenharia		Sim
EDITAL: O presente edital estará à disposição dos interessados nos seguintes locais: Portal da Transparência do Município: <a href="http://www.matoesdonorte.gov.br">www.matoesdonorte.gov.br</a> , Portal do PNCP <a href="https://pncp.gov.br">https://pncp.gov.br</a> plataforma LICITANET <a href="http://www.licitanet.com.br">www.licitanet.com.br</a> podendo ainda ser solicitado através do e-mail: <a href="mailto:cplmatoesdonorte.ma@hotmail.com">cplmatoesdonorte.ma@hotmail.com</a> , bem como ser retirado pessoalmente no Setor de Licitação, localizado na Av. Dr. Antonio Sampaio, nº 100, centro, CEP: 65.468-000, Matões do Norte/MA.			



**PREFEITURA**  
MUNICIPAL DE

**MATÕES DO NORTE**

PREFEITURA MUNICIPAL DE MATÕES DO NORTE/MA  
CNPJ Nº 01.612.831/0001-87  
AV. DR. ANTÔNIO SAMPAIO, 100 - CENTRO, CEP: 65.468-000  
SECRETARIA MUNICIPAL DE EDUCAÇÃO, CULTURA, ESPORTE E LAZER

## PREÂMBULO

1.1 O Município de Matões do Norte/MA, inscrito no CNPJ sob o nº 01.612.831/0001-87, por intermédio da Secretaria Municipal de Educação, Cultura, Esporte e Lazer, que ao final assina, sediada à Av. Dr. Antonio Sampaio, Centro, CEP: 65.468-000, Matões do Norte/MA, torna público que fará realizar procedimento licitatório para contratação do objeto abaixo especificado, na modalidade **CONCORRÊNCIA**, na forma **ELETRÔNICA**, do tipo **MENOR PREÇO GLOBAL**, Processo Administrativo nº 1908001/2024, em observância às disposições da Lei Federal nº 14.133/2021, Lei Complementar nº 123/2006, Instrução Normativa Seges/ME nº 73/2022, Decreto Municipal nº 071/2023, além das demais legislações correlatas e de outras normas aplicáveis ao objeto deste certame e, ainda, de acordo com as condições estabelecidas neste Edital.

## 2. OBJETO

2.1 A presente licitação tem por objeto a "Contratação de empresa de engenharia especializada para execução dos serviços de Reforma de Creches Municipais da Rede Municipal Ensino de Matões do Norte/MA", conforme critérios e especificações descritas no Anexo I o qual faz parte integrante deste edital independentemente de transcrição.

2.2 Em caso de discordância existente entre as especificações deste objeto descritas na plataforma licitanet e as especificações constantes deste edital, prevalecerão as últimas.

2.3 O prazo de execução do objeto será de **120 (cento) dias**.

2.4 O regime de execução será por empreitada por preço global.

2.4.1 A justificativa da escolha pelo regime de execução por preço global encontra-se no estudo técnico preliminar.

## 3. DO VALOR MÁXIMO ADMITIDO

3.1 O valor máximo admitido para a presente licitação é de **R\$ 931.033,06 (novecentos e trinta e um mil, trinta e três reais e seis centavos)**.

3.1.1 Também são tidos como máximos admitidos os valores individualizados de cada item constante da planilha orçamentária.

3.1.2 Os percentuais de Mão de Obra, para a obra, deverão ser calculados conforme o indicado na Seção II da Instrução Normativa da Receita Federal do Brasil IN RFB 2021/2021, "Aferição Indireta com Base na Nota Fiscal, na Fatura ou no Recibo de Prestação de Serviços".

(<http://normas.receita.fazenda.gov.br/sijut2consulta/link.action?idAto=116968#2247121>)

## 4. CRITÉRIOS DE JULGAMENTO

4.1 Para julgamento será adotado o critério de **MENOR PREÇO GLOBAL** observadas as especificações definidas no Anexo I deste edital, bem como as condições exigidas nos itens 07 a 11 do presente Edital.

4.1.1 A licitação será realizada em único item, o qual é composto de planilha orçamentária com o detalhamento de seus respectivos subitens.

## 5. DA IMPUGNAÇÃO AO EDITAL E DO PEDIDO DE ESCLARECIMENTO



**PREFEITURA**  
MUNICIPAL DE

**MATÕES DO NORTE**

PREFEITURA MUNICIPAL DE MATÕES DO NORTE/MA  
CNPJ Nº 01.612.831/0001-87  
AV. DR. ANTÔNIO SAMPAIO, 100 - CENTRO, CEP: 65.468-000  
SECRETARIA MUNICIPAL DE EDUCAÇÃO, CULTURA, ESPORTE E LAZER

5.1 A impugnação e os pedidos de esclarecimentos poderão ser realizados em até 03 (três) dias úteis, antes da data fixada para abertura da sessão pública por forma eletrônica diretamente na plataforma da licitação [www.licitanet.com.br](http://www.licitanet.com.br), ou protocolada na sede da Prefeitura Municipal, no endereço Av. Dr. Antonio Sampaio, nº 100, centro, CEP: 65.468-000, Matões do Norte/MA.

5.1.1 Caso seja acolhida a impugnação contra o ato convocatório, será designada nova data para a realização do certame, exceto quando a alteração no Edital, não afetar a formulação das propostas, conforme dispõe art. 55, §1º, da Lei nº 14.133/21.

5.1.2 Não serão conhecidas as impugnações apresentadas fora do prazo legal.

5.2 A resposta à impugnação ou ao pedido de esclarecimento será divulgado em sítio eletrônico oficial no prazo de até 03 (três) dias úteis, limitado ao último dia útil anterior à data da abertura do certame, disponível para consulta aos consulentes e interessados, no sítio <http://www.matoesdonorte.gov.br> através do "Link" – "LICITAÇÕES", e no sítio [www.licitanet.com.br](http://www.licitanet.com.br) e passará a integrar os autos do processo.

5.3 A impugnação tem efeito suspensivo, não sendo aberta a sessão pública de propostas da licitação enquanto estiver pendente o seu julgamento.

5.4 O expediente desta Administração se dá de 2ª a 6ª feiras, no horário compreendido das 08:00 às 12:00 horas.

5.5 Os pedidos de esclarecimentos não suspendem os prazos previstos no certame.

## 6. DAS CONDIÇÕES PARA PARTICIPAÇÃO

6.1. Poderão participar desta Concorrência interessados cujo ramo de atividade seja compatível com o objeto desta licitação, e que estejam com Credenciamento regular no PORTAL LICITANET.

6.2. O licitante responsabiliza-se exclusiva e formalmente por qualquer transação efetuada diretamente ou por seu representante no Sistema Eletrônico, não cabendo ao provedor do Sistema ou ao órgão entidade promotor do procedimento a responsabilidade por eventuais danos decorrentes de uso indevido da senha, ainda que por terceiros não autorizados.

6.3. É de responsabilidade do cadastrado conferir a exatidão dos seus dados cadastrais nos Sistemas relacionados no item anterior e mantê-los atualizados junto aos órgãos responsáveis pela informação, devendo proceder, imediatamente, à correção ou à alteração dos registros tão logo identifique incorreção ou aqueles se tornem desatualizados.

6.4. A não observância do disposto no item anterior poderá ensejar desclassificação no momento da habilitação

6.5. As microempresas e empresas de pequeno porte terão tratamento diferenciado previsto nos artigos 42 a 45 da Lei Complementar 123, de 14 de dezembro de 2006.

6.6. Para ter acesso ao sistema eletrônico, os interessados em participar desta Concorrência deverão dispor de chave de identificação e senha pessoal, informando-se a respeito do funcionamento e regulamento do sistema.

6.7. O uso da senha de acesso pela licitante é de sua responsabilidade exclusiva, incluindo qualquer transação por ela efetuada diretamente, ou por seu representante, não cabendo ao provedor do sistema ou ao órgão licitante responsabilidade por eventuais danos decorrentes do uso indevido da senha, ainda que por terceiros.

6.8. Não poderão participar desta Concorrência:

6.8.1. Autor do anteprojeto, do projeto básico ou do projeto executivo, pessoa física ou jurídica, quando a licitação versar sobre serviços ou fornecimento de bens a ele relacionados.



**PREFEITURA**  
MUNICIPAL DE

**MATÕES DO NORTE**

PREFEITURA MUNICIPAL DE MATÕES DO NORTE/MA  
CNPJ Nº 01.612.831/0001-87  
AV. DR. ANTÔNIO SAMPAIO, 100 - CENTRO, CEP: 65.468-000  
SECRETARIA MUNICIPAL DE EDUCAÇÃO, CULTURA, ESPORTE E LAZER

6.8.2. Empresa, isoladamente ou em consórcio, responsável pela elaboração do projeto básico ou do projeto executivo, ou empresa da qual o autor do projeto seja dirigente, gerente, controlador, acionista ou detentor de mais de 5% (cinco por cento) do capital com direito a voto, responsável técnico ou subcontratado, quando a licitação versar sobre serviços ou fornecimento de bens a ela necessários.

6.8.3. Pessoa Física ou jurídica que se encontre, na data de abertura desta Concorrência, impossibilitada de participar da licitação em decorrência de sanção que lhe foi imposta.

6.8.3.1. Declarada inidônea junto a qualquer órgão ou entidade da Administração direta ou indireta no âmbito federal, estadual e municipal.

6.8.3.2. Suspensa de participação em licitação e impedimento de contratar com o Município de Matões do Norte/MA.

6.8.3.3. O impedimento de que trata este subitem será também aplicado ao licitante que atue em substituição a outra pessoa, física ou jurídica, com o intuito de burlar a efetividade da sanção a ela aplicada, inclusive a sua controladora, controlada ou coligada, desde que devidamente comprovado o ilícito ou a utilização fraudulenta da personalidade jurídica do licitante.

6.8.4. Aquele que mantenha vínculo de natureza técnica, comercial, econômica, financeira, trabalhista ou civil com dirigente do órgão ou entidade contratante ou com agente público que desempenhe função na licitação ou atue na fiscalização ou na gestão do contrato, ou que deles seja cônjuge, companheiro ou parente em linha reta, colateral ou por afinidade, até o terceiro grau.

6.8.5. Empresas controladoras, controladas ou coligadas, nos termos da Lei nº 6.404, de 15 de dezembro de 1976, concorrendo entre si.

6.8.6. Pessoa Física ou jurídica que, nos 05 (cinco) anos anteriores à divulgação do Edital, tenha sido condenada judicialmente, com trânsito em julgado, por exploração de trabalho infantil, por submissão de trabalhadores a condições análogas às de escravo ou por contratação de adolescentes nos casos vedados pela legislação trabalhista.

6.8.7. Sociedade estrangeira não autorizada a funcionar no País.

6.8.8. Não poderá participar, direta ou indiretamente, da licitação ou da execução do contrato agente público do órgão ou entidade licitante ou contratante, devendo ser observadas as situações que possam configurar conflito de interesses no exercício ou após o exercício do cargo ou emprego, nos termos da legislação que disciplina a matéria e o Código de Conduta dos Servidores de Matões do Norte.

6.8.8.1. A vedação se estende a terceiro que auxilie a condução da contratação na qualidade de integrante de equipe de apoio, profissional especializado ou funcionário ou representante de empresa que preste assessoria técnica.

6.8.9. Organizações da Sociedade Civil de Interesse Público – OSCIP, atuando nessa condição.

6.8.10. Demais condições dispostas nos Decreto Municipal nº 071/2023.

6.9. A critério da Administração e exclusivamente a seu serviço, o autor dos projetos e a empresa a que se referem os itens 6.8.1 e 6.8.2 poderão participar no apoio das atividades de planejamento da contratação, de execução da licitação ou de gestão do contrato, desde que sob supervisão exclusiva de agentes públicos do órgão ou entidade.

6.10. Equiparam-se aos autores do projeto as empresas integrantes do mesmo grupo econômico.



6.11. O disposto nos itens 6.8.1 e 6.8.2 não impede a licitação ou a contratação de serviço que inclua como encargo do contratado a elaboração do projeto básico e do projeto executivo, nas contratações integradas, e do projeto executivo, nos demais regimes de execução.

6.12. Será permitida a participação de pessoas jurídicas organizadas em consórcio, atendidas as condições previstas no art. 15 da Lei nº 14.133/2021 e aquelas definidas em edital.

6.12.1. Fica vedada a participação nesta licitação de pessoa jurídica consorciada em mais de um consórcio ou isoladamente, bem como de profissional em mais de uma Sociedade Empresária ou em mais de um consórcio.

6.12.2. No consórcio de empresas brasileiras e estrangeiras, a liderança caberá, obrigatoriamente, à empresa brasileira.

## 7. DA APRESENTAÇÃO DA PROPOSTA E DOS DOCUMENTOS DE HABILITAÇÃO

7.1. Na presente licitação, a fase de habilitação sucederá as fases de apresentação de propostas e lances e de julgamento.

7.2. Os licitantes encaminharão, exclusivamente por meio do sistema eletrônico, a proposta com o valor global, conforme o critério de julgamento adotado neste Edital, até a data e o horário estabelecidos para abertura da sessão pública.

7.3. No cadastramento da proposta inicial, o licitante declarará, em campo próprio do sistema, que:

7.3.1. Está ciente e concorda com as condições contidas no edital e seus anexos, bem como de que a proposta apresentada compreende a integralidade dos custos para atendimento dos direitos trabalhistas assegurados na Constituição Federal, nas leis trabalhistas, nas normas infralegais, nas convenções coletivas de trabalho e nos termos de ajustamento de conduta vigentes na data de sua entrega em definitivo e que cumpre plenamente os requisitos de habilitação definidos no instrumento convocatório.

7.3.2. Não emprega menor de 18 anos em trabalho noturno, perigoso ou insalubre e não emprega menor de 16 anos, salvo menor, a partir de 14 anos, na condição de aprendiz, nos termos do artigo 7º, XXXIII, da Constituição.

7.3.3. Não possui empregados executando trabalho degradante ou forçado, observando o disposto nos incisos III e IV do art. 1º e no inciso III do art. 5º da Constituição Federal.

7.3.4. Cumpre as exigências de reserva de cargos para pessoa com deficiência e para reabilitado da Previdência Social, previstas em lei e em outras normas específicas.

7.4. O licitante organizado em cooperativa deverá declarar, ainda, em campo próprio do sistema eletrônico, que cumpre os requisitos estabelecidos no artigo 16 da Lei nº 14.133/2021.

7.5. A falsidade da declaração de que trata os subitens do item 7.3 sujeitará o licitante às sanções previstas na Lei nº 14.133/2021, neste Edital e na legislação municipal.

7.6. Os licitantes poderão retirar ou substituir a proposta até a abertura da sessão pública.

7.7. Não haverá ordem de classificação na etapa de apresentação da proposta e dos documentos de habilitação pelo licitante, o que ocorrerá somente após os procedimentos de abertura da sessão pública e da fase de envio de lances.

7.8. Serão disponibilizados para acesso público os documentos que compõem a proposta dos licitantes convocados para apresentação de propostas, após a fase de envio de lances.

7.9. Desde que disponibilizada a funcionalidade no sistema, o licitante poderá parametrizar o seu valor final mínimo quando do cadastramento da proposta e obedecerá às seguintes regras:



7.9.1. A aplicação do intervalo mínimo de diferença de valores entre os lances, que incidirá tanto em relação aos lances intermediários quanto em relação ao lance que cobrir a melhor oferta.

7.9.2. Os lances serão de envio automático pelo sistema, respeitado o valor final mínimo, caso estabelecido, e o intervalo de que trata o subitem acima.

7.10. O Valor final mínimo parametrizado no sistema poderá ser alterado pelo fornecedor durante a fase de disputa, sendo vedado:

7.10.1. Valor superior a lance já registrado pelo fornecedor no sistema, quando adotado o critério de julgamento por menor preço.

7.11. Caberá ao licitante interessado em participar da licitação acompanhar as operações no sistema eletrônico durante o processo licitatório e se responsabilizar pelo ônus decorrente da perda de negócios diante da inobservância de mensagens emitidas pela Administração ou de sua desconexão.

7.12. O licitante deverá comunicar imediatamente ao provedor do sistema qualquer acontecimento que possa comprometer o sigilo ou a segurança, para imediato bloqueio de acesso.

## **8. DO PREENCHIMENTO DA PROPOSTA**

8.1. O licitante deverá enviar sua proposta mediante o preenchimento, no sistema eletrônico, dos seguintes campos:

8.1.1. Valor unitário (mensal, unitário etc., conforme o caso) e (anual, total) do item.

8.1.2. O licitante não poderá oferecer proposta em quantitativo inferior ao máximo previsto para contratação

8.2. Todas as especificações do objeto contidas na proposta vinculam o licitante.

8.3. No valor da proposta inicial, bem como os lances ofertados deverão estar computados todos os valores necessários para o atendimento do objeto da presente licitação, tais como tributos, encargos diretos e indiretos, encargos trabalhistas, previdenciários, fiscais, comerciais, taxas e tarifas, fretes, seguros, materiais, custos inerentes à aquisição, transporte e armazenamento, não cabendo a Prefeitura Municipal de Matões do Norte quaisquer custos adicionais.

8.4. O valor ofertado, tanto na proposta inicial, quanto na etapa de lances, será de exclusiva responsabilidade do licitante, não lhe assistindo o direito de pleitear qualquer alteração, sob alegação de erro, omissão ou qualquer outro pretexto.

8.5. A apresentação da proposta implica obrigatoriedade do cumprimento das disposições nelas contidas, em conformidade com o que dispõe o edital, assumindo o proponente o compromisso de executar o objeto licitado nos seus termos, bem como de fornecer os materiais, equipamentos, ferramentas e utensílios necessários, em quantidades e qualidades adequadas à perfeita execução contratual, promovendo, quando requerido, sua substituição.

8.6. O prazo de validade da proposta não poderá ser inferior a 90 (noventa) dias consecutivos, contados da data da sessão de abertura desta licitação.

8.7. Decorrido o prazo de validade das propostas, sem convocação para contratação, ficam as licitantes liberadas dos compromissos assumidos.

## **9. DA ABERTURA DA SESSÃO, CLASSIFICAÇÃO DAS PROPOSTAS E FORMULAÇÃO DE LANCES**

9.1. A abertura da presente licitação dar-se-á automaticamente em sessão pública, por meio de sistema eletrônico, na data, horário e local indicados neste Edital.



- 9.2. Os licitantes poderão retirar ou substituir a proposta, anteriormente inseridos no sistema, até a abertura da sessão pública.
- 9.3. O sistema disponibilizará campo próprio para troca de mensagens entre o Agente de Contratação e os licitantes.
- 9.4. Iniciada a etapa competitiva, os licitantes deverão encaminhar lances exclusivamente por meio de sistema eletrônico, sendo imediatamente informados do seu recebimento e do valor consignado no registro.
- 9.5. O lance deverá ser ofertado pelo valor total (global).
- 9.6. Os licitantes poderão oferecer lances sucessivos, observando o horário fixado para abertura da sessão e as regras estabelecidas no edital.
- 9.7. O licitante somente poderá oferecer lance de valor inferior ao último por ele ofertado e registrado pelo sistema.
- 9.8. O intervalo mínimo de diferença de valores entre os lances, que incidirá tanto em relação aos lances intermediários quanto em relação à proposta que cobrir a melhor oferta deverá ser de 1.000,00 (mil reais).
- 9.9. O licitante poderá, uma única vez, excluir seu último lance ofertado, no intervalo de quinze segundos após o registro no sistema, na hipótese de lance inconsistente ou inexequível.
- 9.10. Será adotado para o envio de lances na licitação o modo de disputa "aberto", os licitantes apresentarão lances públicos e sucessivos, com prorrogações.
- 9.10.1. A etapa de lances da sessão pública terá duração de dez minutos e, após isso, será prorrogada automaticamente pelo sistema quando houver lance ofertado nos últimos dois minutos do período de duração da sessão pública.
- 9.10.2. A prorrogação automática da etapa de lances, de que trata o subitem anterior, será de dois minutos e ocorrerá sucessivamente sempre que houver lances enviados nesse período de prorrogação, inclusive no caso de lances intermediários.
- 9.10.3. Não havendo novos lances na forma estabelecida nos itens anteriores, a sessão pública encerrar-se-á automaticamente, e o sistema ordenará e divulgará os lances conforme a ordem final de classificação.
- 9.10.4. Definida a melhor proposta, se a diferença em relação à proposta classificada em segundo lugar for de pelo menos 5% (cinco por cento), o Agente de Contratação/Comissão, auxiliado pela equipe de apoio, poderá admitir o reinício da disputa aberta, para a definição das demais colocações.
- 9.10.4.1. Nessas condições, as propostas de microempresas e empresas de pequeno porte que se encontrarem na faixa de até 5% (cinco por cento) acima da melhor proposta ou melhor lance serão consideradas empatadas com a primeira colocada.
- 9.10.4.2. A melhor classificada nos termos do subitem anterior terá o direito de encaminhar uma última oferta para desempate, obrigatoriamente em valor inferior ao da primeira colocada, no prazo de 5 (cinco) minutos controlados pelo sistema, contados após a comunicação automática para tanto.
- 9.10.4.3. Caso a microempresa ou a empresa de pequeno porte melhor classificada desista ou não se manifeste no prazo estabelecido, serão convocadas as demais licitantes microempresa e empresa de pequeno porte que se encontrem naquele intervalo de 5% (cinco por cento), na ordem de classificação, para o exercício do mesmo direito, no prazo estabelecido no subitem anterior.



9.11. No caso de desconexão com o Agente de Contratação, no decorrer da etapa competitiva da Concorrência, o sistema eletrônico poderá permanecer acessível aos licitantes para a recepção dos lances.

9.12. Quando a desconexão do sistema eletrônico para o Agente de Contratação persistir por tempo superior a dez minutos, a sessão pública será suspensa e reiniciada somente após decorridas vinte e quatro horas da comunicação do fato pelo Agente de Contratação aos participantes, no sítio eletrônico utilizado para divulgação.

9.13. Caso o licitante não apresente lances, concorrerá com o valor de sua proposta.

9.14. Só poderá haver empate entre propostas iguais (não seguidas de lances), ou entre lances finais.

9.14.1. Havendo eventual empate entre propostas ou lances, o critério de desempate será aquele previsto no art. 60 da Lei nº 14.133/2021 e conforme documentos e diretrizes previstas na legislação municipal, nesta ordem:

9.14.1.1. Disputa final, hipótese em que os licitantes empatados poderão apresentar nova proposta em ato contínuo à classificação.

9.14.1.2. Avaliação do desempenho contratual prévio dos licitantes, para a qual deverão preferencialmente ser utilizados registros cadastrais para efeito de atesto de cumprimento de obrigações previstos nesta Lei.

9.14.1.3. Desenvolvimento pelo licitante de ações de equidade entre homens e mulheres no ambiente de trabalho, conforme regulamento.

9.14.1.4. Desenvolvimento pelo licitante de programa de integridade, conforme orientações dos órgãos de controle.

9.14.2. Persistindo o empate, será assegurada preferência, sucessivamente, aos bens e serviços produzidos ou prestados por:

9.14.2.1. Empresas estabelecidas no território do Estado ou do Distrito Federal do órgão ou entidade da Administração Pública estadual ou distrital licitante ou, no caso de licitação realizada por órgão ou entidade de Município, no território do Estado em que este se localize.

9.14.2.2. Empresas brasileiras.

9.14.2.3. Empresas que invistam em pesquisa e no desenvolvimento de tecnologia no País.

9.14.2.4. Empresas que comprovem a prática de mitigação, nos termos da Lei nº 12.187, de 29 de dezembro de 2009.

9.14.2.5. Não obtendo êxito, após as alternativas elencadas acima, a administração poderá realizar o desempate através da realização de sorteio dentro da plataforma onde será realizada a sessão.

9.15 Encerrada a etapa de envio de lances da sessão pública, o Agente de Contratação poderá negociar, pelo sistema eletrônico, condições mais vantajosas para que seja obtida melhor proposta.

9.15.1 A negociação poderá ser feita com os demais licitantes, segundo a ordem de classificação inicialmente estabelecida.

9.15.2 A negociação será realizada por meio do sistema, podendo ser acompanhada pelos demais licitantes.

9.15.3 O resultado da negociação será divulgado a todos os licitantes e anexado aos autos do processo licitatório.

9.16 O último lance ofertado deverá levar em consideração o número máximo de casas decimais permitidas para o valor 02 (duas) casas, oportunidade em que as casas decimais excedentes do valor deverão ser desconsideradas em caso de arredondamentos.





9.17 Esse valor será fixo durante o prazo de vigência do contrato.

9.18 O Agente de Contratação solicitará ao licitante mais bem classificado que, no prazo de **02 (duas) horas**, envie por meio de funcionalidade disponível no sistema de [www.licitanete.gov.br](http://www.licitanete.gov.br), a proposta adequada ao último lance ofertado após a negociação realizada, acompanhada dos documentos complementares quando exigido em edital, a exemplo de garantia de proposta, e quando necessário de documentos para confirmação daqueles exigidos neste Edital e já apresentados..

9.18.1 É facultado o Agente de Contratação prorrogar o prazo estabelecido, a partir de solicitação fundamentada feita no chat pelo licitante, antes de findo o prazo.

#### **GARANTIA DE PROPOSTA**

9.18.2. A licitante deverá emitir até a data e horário limite de cadastramento das propostas sob pena de desclassificação, Garantia de Proposta, nos termos do art. 58 da Lei nº 14.133/21, no valor corresponde à 1% (um por cento) do valor estimado para a presente licitação, considerando para o cálculo o valor máximo estabelecido em edital, sendo que a garantia poderá ser realizada por intermédio de qualquer das modalidades previstas no §1º do art. 96 da Lei nº 14.133/21.

##### 9.18.2.1 Caso a licitante opte por caução em dinheiro, deverão ser depositados na:

CONTA CORRENTE: 10298-9

AGÊNCIA: 1734-5

PREF MUN MATÕES DO NORTE - TRIBUTOS, BANCO DO BRASIL

9.18.2.1.1 Deverá ser apresentado o comprovante do depósito ao Agente de Contratação anexado juntamente com a proposta adequada.

9.18.2.1.2 O valor será administrado pela Prefeitura Municipal de Matões do Norte, por meio de aplicação em conta poupança, cujo rendimento será repassado integralmente a licitante quando da devolução conforme subitem abaixo.

9.18.2.1.3 A garantia da proposta será devolvida ao vencedor e aos demais licitantes no prazo de até 10 (dez) dias úteis, contado da assinatura do contrato ou da data em que for declarada fracassada a licitação.

##### 9.18.2.2 Caso a licitante opte pela modalidade de Seguro Garantia ou Fiança Bancária:

9.18.2.2.1 A licitante deverá emitir o documento com prazo de validade de no mínimo 120 (cento e vinte) dias a contar da data da abertura das propostas.

9.18.2.2.2 Deverá ser apresentado o seguro garantia ou a fiança bancária o Agente de Contratação anexado juntamente com a proposta adequada.

9.18.2.2.3 A garantia da proposta independentemente da modalidade escolhida pela licitante deverá ser emitida até a data e horário limite de cadastramento das propostas, sob pena de desclassificação.

#### **PROPOSTA READEQUADA**

9.18.3 Para a elaboração da proposta readequada a licitante poderá utilizar-se do modelo de proposta presente no Anexo III deste edital, o qual contém as seguintes exigências:



**PREFEITURA**  
MUNICIPAL DE

**MATÕES DO NORTE**

PREFEITURA MUNICIPAL DE MATÕES DO NORTE/MA  
CNPJ Nº 01.612.831/0001-87  
AV. DR. ANTÔNIO SAMPAIO, 100 - CENTRO, CEP: 65.468-000  
SECRETARIA MUNICIPAL DE EDUCAÇÃO, CULTURA, ESPORTE E LAZER

9.18.3.1 Valor do item arrematado, o qual será aplicado ao valor descrito nas planilhas constantes do Projeto Básico Anexo I deste Edital e linearmente aos valores unitários dos subitens da planilha orçamentária que faz parte integrante deste edital, utilizando duas casas decimais (ex: 1,00).

9.18.3.1.1 Ao valor descrito na tabela do Anexo I, bem como aos valores unitários e totais componentes da Planilha Orçamentária, deverão ser utilizadas 02 (duas) casas decimais depois da vírgula (ex: R\$ 1,00).

**9.18.3.2 Planilha Orçamentária** devidamente preenchida com os respectivos valores adequados valor final proposto, conforme a planilha constante no arquivo no Projeto Básico

9.18.3.2.1 Os valores máximos admitidos para os itens da planilha orçamentária estão disponíveis no Projeto Básico.

**9.18.3.3 Cronograma Físico Financeiro** devidamente preenchido com os respectivos valores adequados ao valor final proposto, conforme o cronograma presente no mesmo arquivo da planilha orçamentária informado no subitem acima 9.18.3.2, aba "Cronograma".

**9.18.3.4 Detalhamento das Bonificações e Despesas Indiretas (BDI)** ou declaração de que aceita as composições constantes deste edital ou no caso de não apresentação da composição do BDI, considerar-se-á que adotou o constante deste edital.

a) O BDI, que incidirá sobre o somatório dos custos totais de cada item de serviço, deverá estar apresentado à parte, ao final da planilha, sendo ali necessariamente detalhada sua composição.

b) Cada licitante apresentará sua composição de BDI, levando em conta que nesta taxa deverão estar considerados, além dos impostos, as despesas indiretas não explicitadas na planilha orçamentária e o lucro.

c) Na composição do BDI, percentual de ISS compatível com a legislação tributária do município de Matões do Norte, observando a forma de definição da base de cálculo do tributo prevista na legislação municipal e, sobre esta, a respectiva alíquota do ISS, que será um percentual proporcional entre o limite máximo de 5% estabelecido no art. 8º, inciso II, da Lei Complementar nº 116/2003 e o limite mínimo de 2% fixado pelo art. 88 do Ato das Disposição Constitucionais Transitórias. (Acórdão nº 2622/2013 – TCU – Plenário).

d) As empresas sujeitas ao regime de tributação de incidência não cumulativa de PIS e COFINS apresentem demonstrativo de apuração de contribuições sociais comprovando que os percentuais dos referidos tributos adotados na taxa de BDI correspondem à média dos percentuais efetivos recolhidos em virtude do direito de compensação dos critérios previstos no art. 3º das Lei ns. 10.637/2002 e 10.833/2003, de forma a garantir que os preços contratados pela Administração Pública reflitam os benefícios tributários pela legislação tributária. (Acórdão nº 2622/2013 – TCU – Plenário).

e) As empresas optantes pelo Simples Nacional deverão apresentar os percentuais de ISS, PIS e COFINS discriminados na composição do BDI que sejam compatíveis com as alíquotas a que a empresa está obrigada a recolher, previstas no Anexo I da Lei Complementar nº 123/2006, bem como que a composição de encargos sociais não inclua os gastos relativos às contribuições que essas empresas estão dispensadas de recolhimento (Sesi, Senai, Sebrae etc.), conforme dispõe o art. 13, §3º da referida Lei Complementar. (Acórdão nº 2622/2013 – TCU – Plenário).

9.18.3.5 **Detalhamento dos Encargos Sociais (ES)**, que contenha todas as informações solicitadas.



9.18.3.6 Composições de Preços Unitários, de acordo com o especificado no Orçamento Analítico da obra, constando unidades e insumos com respectivos consumos. Apresentar, discriminadamente, percentuais de BDI e Encargos Sociais aplicados.

9.18.3.7 A licitante expressa concordância quanto à adequação do projeto que integrar o edital de licitação e as alterações contratuais sob alegação de falhas ou omissões em qualquer das peças, orçamentos, plantas, especificações, memoriais e estudos técnicos preliminares do projeto, não poderão ultrapassar, no total, 10% (dez por cento) do valor integral do contrato, computando-se esse percentual para verificação do limite previsto no art. 125 da Lei Federal n.º 14.133/21.

9.18.3.8 A proposta deverá conter as condições acima descritas, bem como as demais especificações constantes no Anexo I, e poderá conter a expressão "demais condições e especificações conforme o edital".

9.18.3.9 A proposta deverá ser redigida no idioma Português (Brasil) e apresentada em 01 (uma) via original, contendo o número e a modalidade de licitação deste Edital, sem rasuras e a última contendo data, assinatura e identificação do signatário e conter preferencialmente **dados bancários (número da conta corrente e o número e endereço da agência bancária)**.

9.18.3.10 Os documentos exigidos para fins de proposta de preço poderão ser apresentados em original ou por cópia.

9.18.3.11 Somente haverá a necessidade de comprovação do preenchimento de requisitos mediante apresentação dos documentos originais não-digitais quando houver dúvida em relação à integridade do documento digital ou quando a lei expressamente o exigir.

9.19 Após a negociação do preço e envio dos documentos complementares se for o caso, o Agente de Contratação iniciará a fase de aceitação e julgamento da proposta.

## 10 DA FASE DE JULGAMENTO

10.1 Encerrada a etapa de negociação, o Agente de Contratação verificará se o licitante provisoriamente classificado em primeiro lugar atende às condições de participação no certame, conforme previsto no art. 14 da Lei nº 14.133/2021, legislação correlata e no item 6.5 do edital (Critérios de Vedação de Participação), especialmente quanto à existência de sanção que impeça a participação no certame ou a futura contratação, mediante a consulta aos seguintes cadastros:

10.1.1 Sistema de Cadastro Unificado de Fornecedores – SICAF ou Cadastro de Fornecedores de Matões do Norte.

10.1.2 Cadastro Nacional de Empresas Inidôneas e Suspensas – CEIS e Cadastro Nacional de Empresas Punidas – CNEP, mantido pela Controladoria-Geral da União (<https://portaldatransparencia.gov.br/sancoes/consulta?ordenarPor=nomeSanccionado&direcao=asc>).

10.1.3 Cadastro de Empresas e Pessoas punidas por trabalho a condições análogas às de escravo.

10.1.4 Cadastro de Impedidos de Licitar, mantido pelo Tribunal de Contas do Estado do Maranhão – TCE/MA.

10.2 A consulta aos cadastros será realizada em nome da empresa licitante e também de seu sócio majoritário, por força da vedação de que trata o art. 12 da Lei nº 8.429/1992.

10.3 Caso conste na Consulta de Situação do licitante a existência de Ocorrências Impeditivas Indiretas, o Agente de Contratação diligenciará para verificar se houve fraude por parte das empresas apontadas no Relatório de Ocorrências Impeditivas Indiretas. (IN nº 3/2018, art. 29, caput)



**PREFEITURA**  
MUNICIPAL DE

**MATÕES DO NORTE**

PREFEITURA MUNICIPAL DE MATÕES DO NORTE/MA  
CNPJ Nº 01.612.831/0001-87  
AV. DR. ANTÔNIO SAMPAIO, 100 - CENTRO, CEP: 65.468-000  
SECRETARIA MUNICIPAL DE EDUCAÇÃO, CULTURA, ESPORTE E LAZER

10.3.1 A tentativa de burla será verificada por meio dos vínculos societários, linhas de fornecimento similares, dentre outros. (IN nº 3/2018, art. 29, §1º).

10.3.2 O licitante será convocado para manifestação previamente a uma eventual desclassificação. (IN nº 3/2018, art. 29, §2º).

10.3.3 Constatada a existência de sanção, o licitante será reputado inabilitado, por falta de condição de participação.

10.4 Encerrada a etapa de negociação, o Agente de Contratação examinará a proposta classificada em primeiro lugar, quanto à adequação ao objeto e à compatibilidade do preço em relação ao máximo estipulado para contratação neste edital e em seus anexos.

10.5 Será desclassificada a proposta vencedora que:

10.5.1 Contiver vícios insanáveis.

10.5.2 Não obedecer às especificações técnicas contidas no edital.

10.5.3 Não tiverem sua exequibilidade demonstrada, quando exigido pela Administração.

10.5.4 Apresentar desconformidade com quaisquer outras exigências deste Edital ou seus anexos, desde que insanável.

10.6 Além das disposições acima, a análise de exequibilidade e sobrepreço considerará o seguinte:

10.6.1 Nos regimes de empreitada por preço global, a caracterização do sobrepreço se dará pela superação do valor global estimado.

10.6.2 No caso de obras de engenharia, serão consideradas inexequíveis as propostas cujos valores forem inferiores a 75% (setenta e cinco por cento) do valor orçado pela Administração, independentemente do regime de execução.

10.6.3 Será exigida garantia adicional do licitante vencedor cuja proposta for inferior a 85% (oitenta e cinco por cento) do valor orçado pela Administração, equivalente à diferença entre este último e o valor da proposta, sem prejuízo das demais garantias exigíveis de acordo com a Lei.

10.7 Se houver indícios de inexequibilidade da proposta de preço, ou em caso da necessidade de esclarecimentos complementares, poderão ser efetuadas diligências, para que a empresa comprove a exequibilidade da proposta.

10.7.1 No caso de inexequibilidade nos moldes do item 10.6.2 acima, o licitante deve demonstrar que o valor da proposta é compatível com a execução do objeto licitado no que se refere aos custos dos insumos e aos coeficientes de produtividade adotados nas composições de custos unitários.

10.7.2 A análise de exequibilidade da proposta não considerará materiais e instalações a serem fornecidos pelo licitante em relação aos quais ele renuncie a parcela ou à totalidade da remuneração, desde que a renúncia esteja expressa na proposta.

10.8 Na hipótese de necessidade de suspensão da sessão pública para a realização de diligências, com vistas ao saneamento das propostas, a sessão pública somente poderá ser reiniciada mediante aviso prévio no sistema com, no mínimo, vinte e quatro horas de antecedência, e a ocorrência será registrada em ata.

10.9 Para fins de análise da proposta quanto ao cumprimento das especificações do objeto, poderá ser colhida a manifestação escrita do setor requisitante do serviço ou da área especializada no objeto.

10.10 Para análise e julgamento da planilha orçamentária readequada valor final proposto, serão considerados os critérios dispostos no item 9.18.3.1.1.

10.11 Se a proposta ou lance vencedor for desclassificado, o Agente de Contratação examinará a proposta ou lance subsequente, e, assim sucessivamente, na ordem de classificação.



**PREFEITURA**  
MUNICIPAL DE

**MATÕES DO NORTE**

PREFEITURA MUNICIPAL DE MATÕES DO NORTE/MA  
CNPJ Nº 01.612.831/0001-87  
AV. DR. ANTÔNIO SAMPAIO, 100 - CENTRO, CEP: 65.468-000  
SECRETARIA MUNICIPAL DE EDUCAÇÃO, CULTURA, ESPORTE E LAZER

10.12 Havendo necessidade, o Agente de Contratação suspenderá a sessão, informando no "chat" a nova data e horário para a continuidade da mesma.

10.13 O licitante que deixar de enviar a documentação solicitada nos termos deste edital, terá sua proposta desclassificada, sem prejuízo da aplicação de sanções previstas neste edital.

10.14 Erros no preenchimento da planilha orçamentária, cronograma físico financeiro, detalhamento do bdi e encargos sociais, não constituem motivo para a desclassificação da proposta. Estes poderão ser corrigidos pelo fornecedor, no prazo indicado pelo sistema, desde que não haja majoração do preço total e atenda aos critérios dispostos neste edital quando à readequação da proposta.

10.15 Encerrada as etapas de aceitação da proposta, será aberto prazo para intenção de recurso desta fase nos termos do item 12.3.1 do edital.

10.16 Restando a empresa classificada, será iniciado o procedimento de habilitação, observado o disposto neste edital.

## 11 HABILITAÇÃO

11.1 Encerrada a etapa de julgamento das propostas, será realizada a verificação dos documentos de habilitação do licitante melhor classificado para o objeto, por intermédio das disposições contidas abaixo.

11.2 Para fins de habilitação, os licitantes poderão utilizar o Certificado de Registro Cadastral expedido pelo "Setor de Cadastro de Fornecedores do Município de Matões do Norte/MA", em substituição aos documentos de habilitação jurídica, regularidade fiscal e trabalhista, qualificação econômico-financeira e qualificação técnica (quando a opção está disponível, bem como os documentos técnicos solicitados em edital estiverem no referido cadastro), assegurado aos licitantes, caso manifestem interesse, vistas aos documentos que compõem os referidos cadastros.

11.2.1 O licitante não cadastrado no Cadastro de Fornecedores do Município de Matões do Norte/MA deverá apresentar toda a documentação de habilitação prevista neste Edital, na forma disposta dos itens 11.2.5 e 11.4 do edital.

11.2.2 É de responsabilidade do licitante conferir a exatidão dos seus dados cadastrais no Cadastro de Fornecedores de Matões do Norte e mantê-los atualizados junto aos órgãos responsáveis pela informação, devendo proceder, imediatamente, à correção ou à alteração dos registros tão logo identifique incorreção ou aqueles se tornem desatualizados.

11.2.3 A habilitação do licitante cadastrado no Município de Matões do Norte a consulta será realizada mediante o documento Certificado de Registro Cadastral que deverá ser anexado pela licitante junto a plataforma licitanet, aos documentos por eles abrangidos, bem como pela documentação complementar especificada neste edital.

11.2.4 A verificação pelo Agente de Contratação, em sítios eletrônicos oficiais de órgãos e entidades emissores de certidões constitui meio legal de prova, para fins de habilitação.

11.2.5 Os documentos exigidos para habilitação que não estejam contemplados no Cadastro de Fornecedores de Matões do Norte ou documentos de habilitação complementares necessários a confirmação daqueles exigidos neste Edital e já apresentados, serão enviados por meio do sistema, em formato digital, no prazo de 02 (duas) horas prorrogável por igual período, contado da solicitação do Agente de Contratação.



**PREFEITURA**  
MUNICIPAL DE

**MATÕES DO NORTE**

PREFEITURA MUNICIPAL DE MATÕES DO NORTE/MA  
CNPJ Nº 01.612.831/0001-87  
AV. DR. ANTÔNIO SAMPAIO, 100 - CENTRO, CEP: 65.468-000  
SECRETARIA MUNICIPAL DE EDUCAÇÃO, CULTURA, ESPORTE E LAZER

11.2.6 Os documentos exigidos para fins de habilitação poderão ser apresentados em original ou por cópia.

11.2.7 Somente haverá a necessidade de comprovação do preenchimento de requisitos mediante apresentação dos documentos originais não-digitais quando houver dúvida em relação à integridade do documento digital ou quando a lei expressamente o exigir.

11.2.8 Quando permitida a participação de empresas estrangeiras que não funcionem no País, as exigências de habilitação serão atendidas mediante documentos equivalentes, inicialmente apresentados em tradução livre.

11.3 A documentação poderá ser da MATRIZ ou da FILIAL, obedecendo as seguintes regras:

11.3.1 Se o licitante for a matriz, todos os documentos deverão estar em nome da matriz, e se o licitante for a filial, todos os documentos deverão estar em nome da filial, exceto aqueles documentos que, pela própria natureza, comprovadamente, forem emitidos somente em nome da matriz.

11.3.2 Os documentos de Habilitação Técnica serão aceitos emitidos em nome da matriz ou da filial, salvo disposição do edital em contrário.

11.4 Ressalvado o disposto no item 11.2, os licitantes deverão encaminhar, nos termos deste edital, a documentação relacionada nos itens a seguir, para fins de habilitação.

11.4.1 Considerando o disposto no art. 63, II e III, da Lei nº 14.133/2021, a verificação da validade dos documentos de habilitação ocorrerá, tendo como referência, o dia em que estes forem efetivamente apresentados, e não a data de início da sessão.

#### 11.5 Habilitação Jurídica

11.5.1 **Empresário individual:** inscrição no Registro Público de Empresas Mercantis, a cargo da Junta Comercial da respectiva sede.

11.5.2 **Microempreendedor Individual - MEI:** Certificado da Condição de Microempreendedor Individual - CCMEI, cuja aceitação ficará condicionada à verificação da autenticidade no sítio <https://www.gov.br/empresas-e-negocios/pt-br/empreendedor>.

11.5.3 Sociedade empresária, sociedade limitada unipessoal – SLU ou sociedade identificada como empresa individual de responsabilidade limitada - EIRELI: inscrição do ato constitutivo, estatuto ou contrato social devidamente registrado no órgão competente, acompanhado, conforme o caso, da prova de seus administradores ou da diretoria em exercício.

11.5.4 **Sociedade simples:** inscrição do ato constitutivo no Registro Civil de Pessoas Jurídicas do local de sua sede, acompanhada de documento comprobatório de seus administradores.

11.5.5 **Sociedade empresária estrangeira:** portaria de autorização de funcionamento no Brasil, publicada no Diário Oficial da União e arquivada na Junta Comercial da unidade federativa onde se localizar a filial, agência, sucursal ou estabelecimento, a qual será considerada como sua sede, conforme Instrução Normativa DREI/ME n.º 77, de 18 de março de 2020.

11.5.6 **Sociedade cooperativa:** ata de fundação e estatuto social, com a ata da assembleia que o aprovou, devidamente arquivado na Junta Comercial ou inscrito no Registro Civil das Pessoas Jurídicas da respectiva sede, além do registro de que trata o art. 107 da Lei nº 5.764, de 16 de dezembro 1971.

11.5.7 Os documentos apresentados deverão estar acompanhados de todas as alterações ou da consolidação respectiva e todas as alterações posteriores.



**PREFEITURA**  
MUNICIPAL DE

**MATÕES DO NORTE**

PREFEITURA MUNICIPAL DE MATÕES DO NORTE/MA  
CNPJ Nº 01.612.831/0001-87  
AV. DR. ANTÔNIO SAMPAIO, 100 - CENTRO, CEP: 65.468-000  
SECRETARIA MUNICIPAL DE EDUCAÇÃO, CULTURA, ESPORTE E LAZER

11.5.8 No caso de empresas reunidas em consórcio: Compromisso de constituição do Consórcio devidamente registrado por escritura pública ou documento particular registrado em Cartório de Registro de Títulos e Documentos, atendendo as seguintes condições:

11.5.8.1 Indicação da empresa líder do consórcio, que será responsável por sua representação perante a Administração.

11.5.8.2 Responsabilidade solidária dos integrantes pelos atos praticados em consórcio, tanto na fase de licitação quanto na execução do contrato.

11.5.8.3 O prazo de duração do consórcio deve, no mínimo, coincidir com o prazo de conclusão do objeto licitatório, até sua aceitação definitiva.

11.5.8.4 Indicação do percentual de responsabilidade de cada consorciada, bem como as atividades que serão desempenhadas por cada consorciado individualmente (no caso de consórcios heterogêneos) para o objeto da presente licitação.

11.5.8.5 Os consorciados deverão apresentar compromisso de que não alterarão a constituição ou composição do consórcio, visando manter válidas as premissas que asseguram a sua habilitação, salvo aprovação pela Administração.

11.5.8.6 Os consorciados deverão apresentar compromisso de que não se constituem nem se constituirão, para fins do consórcio, em pessoa jurídica e de que o consórcio não adotará denominação própria, diferente de seus integrantes.

11.5.9 No caso de empresas reunidas em consórcio, cada empresa integrante do consórcio, isoladamente, deverá apresentar os documentos relacionados nos itens 11.5.1 ao 11.5.7 do edital, conforme o caso.

## 11.6 Regularidade Fiscal e Trabalhista

11.6.1 Prova de inscrição no Cadastro Nacional de Pessoas Jurídicas (CNPJ).

11.6.2 Prova de inscrição no cadastro de contribuintes estadual e/ou municipal, se houver, relativo ao domicílio ou sede do licitante, pertinente ao seu ramo de atividade e compatível com o objeto contratual.

11.6.3 Prova de regularidade fiscal perante a Fazenda Nacional, mediante apresentação de certidão expedida conjuntamente pela Secretaria da Receita Federal do Brasil (RFB) e pela Procuradoria-Geral da Fazenda Nacional (PGFN), referente a todos os créditos tributários federais e à Dívida Ativa da União (DAU) por elas administrados, inclusive as contribuições sociais previstas nas alíneas 'a' a 'd' do parágrafo único do art. 11 da Lei nº 8.212/1991.

11.6.4 Prova de regularidade com a **Fazenda Pública Estadual** do domicílio ou sede do licitante, mediante apresentação da:

11.6.4.1 Certidão Negativa de Débitos, ou Certidão Positiva com efeitos de Negativa;

11.6.4.2 Certidão Negativa, ou Certidão Positiva com efeitos de Negativa, quanto à Dívida Ativa.

11.6.4.3 Caso o fornecedor seja considerado isento dos tributos estaduais relacionados ao objeto licitatório, deverá comprovar tal condição mediante a apresentação de declaração da Fazenda Estadual do domicílio ou sede do fornecedor, ou outra equivalente, na forma da lei.

11.6.5 Prova de regularidade com a **Fazenda Municipal**, através de:



- 11.6.5.1 Certidão Negativa ou Positiva com Efeitos de Negativa de Débitos Fiscais;
- 11.6.5.2 Certidão Negativa ou Positiva com Efeitos de Negativa de Inscrição de Débitos na Dívida Ativa.
- 11.6.6 Prova de regularidade perante o Fundo de Garantia por Tempo de Serviço.
- 11.6.7 Prova de regularidade relativa à Justiça do Trabalho, mediante apresentação de Certidão Negativa de Débito ou Certidão Positiva com efeito de Negativa de débitos trabalhistas – CNDT.
- 11.6.8 O fornecedor enquadrado como microempreendedor individual estará dispensado da prova de inscrição nos cadastros de contribuintes estadual e municipal, referente ao item 11.6.2 do edital.
- 11.6.9 Para empresas reunidas em consórcio, deverão ser apresentados todos os documentos relacionados neste item (11.6) de cada empresa integrante do consórcio, isoladamente.

### 11.7 Qualificação Econômico-Financeira

- 11.7.1 Certidão negativa de falência e recuperação judicial ou extrajudicial, ou de certidão que comprove plano de recuperação acolhido ou homologado judicialmente, expedida pelo distribuidor da sede da pessoa jurídica emitida até 60 (sessenta) dias antes da data da o dia em que esta for efetivamente apresentada ou que esteja dentro do prazo de validade constante da própria certidão.
- 11.7.2 Balanço patrimonial e demonstrações contábeis, dos últimos 02 (dois) anos (exercício financeiro), apresentados na forma da lei, acompanhado dos termos de abertura e encerramento do livro diário devidamente registrados, que comprovem a boa situação financeira da empresa, vedada a sua substituição por balancetes ou balanços provisórios, podendo ser atualizados por índices oficiais quando encerrado há mais de 3 (três) meses da data de apresentação da proposta dos 2 (dois) últimos exercícios sociais, vedada a sua substituição por balancetes ou balanços provisórios.
- 11.7.2.1 No caso de empresa constituída no exercício social vigente, deverá apresentar Balanço de Abertura nos termos do item 11.7.2.3, sendo facultada a apresentação conjunta da Demonstração do Resultado do Exercício – DRE.
- 11.7.2.2 No caso de empresa constituída há menos de 02 (dois) anos, o balanço patrimonial e as demonstrações contábeis limitar-se-ão ao último exercício social encerrado.
- 11.7.2.3 Serão considerados e aceitos, na forma da lei os balanços patrimoniais e demonstrações contábeis que atendam as seguintes exigências:
- 11.7.2.3.1 Quando se tratar de empresas S/A com publicações em jornais: publicação do Diário Oficial e/ou jornais de grande circulação contendo o Balanço e a Demonstração do Resultado do Exercício – DRE (Lei nº 6.404/76 e demais normas aplicáveis).
- 11.7.2.3.2 Quando se tratar de empresas de outra forma societária: Serão considerados aceitos como na forma da lei de acordo com seu enquadramento e legislação pertinente, o balanço patrimonial e demonstrações contábeis assim apresentados: Publicados em Diário Oficial ou Publicados em jornal de grande circulação ou Por cópia integral do Livro Diário, com Balanço Patrimonial, Demonstrações Contábeis, devidamente autenticado na Junta Comercial da sede ou domicílio da empresa, na forma da Instrução Normativa nº 11, de 05 de dezembro de 2013, do Departamento de Registro Empresarial e Integração - DREI, acompanhado obrigatoriamente dos Termos de Abertura e de Encerramento do Livro Diário, devidamente registrados na Junta Comercial da sede ou domicílio da licitante, conforme disposto nos artigos 1.180, Parágrafo Único.





**PREFEITURA**  
MUNICIPAL DE

**MATÕES DO NORTE**

PREFEITURA MUNICIPAL DE MATÕES DO NORTE/MA  
CNPJ Nº 01.612.831/0001-87  
AV. DR. ANTÔNIO SAMPAIO, 100 - CENTRO, CEP: 65.468-000  
SECRETARIA MUNICIPAL DE EDUCAÇÃO, CULTURA, ESPORTE E LAZER

11.7.2.3.3 As empresas que não optaram ao regime tributário do Simples Nacional durante o exercício financeiro a que se refere as informações contábeis, deverão apresentar o Balanço Patrimonial completo, incluindo os termos de abertura e encerramento, bem como as demonstrações contábeis no formato ECD/SPED, ou o livro caixa, atendendo ao disposto no Parágrafo Único do art. 45 da Lei 8.981/95, nos termos da Instrução Normativa nº 2.003, de 18 de janeiro de 2021).

11.7.2.4 Quanto à exigibilidade do balanço patrimonial e demonstrações contábeis às empresas que elaboram o balanço patrimonial no final de cada exercício (relativo ao último exercício): quando se tratar de empresas que adotem a Escrituração Contábil Digital (ECD), até o último dia útil do mês de junho de cada ano, poderão ser apresentados os referidos documentos do exercício anterior ao último, e após o último dia útil do mês de junho somente do último exercício; para as demais, até dia 30 de abril do ano corrente, poderão ser apresentados os referidos documentos do exercício anterior ao último, e após esta data somente do último exercício.

11.7.3 Comprovação da situação financeira da empresa através dos índices de Liquidez Geral (LG), Liquidez Corrente (LC) e Solvência Geral (SG), resultantes da aplicação das fórmulas abaixo, comprovados mediante o Balanço Patrimonial dos 02 (dois) últimos exercícios sociais encerrados, devendo os resultados serem iguais ou superiores a 1,00 (um), em todos os índices mencionados nas seguintes fórmulas:

$$LG = \frac{\text{Ativo Circulante} + \text{Realizável a Longo Prazo}}{\text{Passivo Circulante} + \text{Passivo Não Circulante}}$$

$$LC = \frac{\text{Ativo Circulante}}{\text{Passivo Circulante}}$$

$$SG = \frac{\text{Ativo Total}}{\text{Passivo Circulante} + \text{Passivo Não Circulante}}$$

Onde: LG = Liquidez Geral  
LC = Liquidez Corrente  
SG = Solvência Geral

11.7.3.1 O Agente de Contratação poderá aferir por meio do(s) balanço(s) patrimonial(is) apresentado(s), os índices acima mencionados, no caso da licitante deixar de apresentar o cálculo exigido neste edital.

11.7.4 Para empresas reunidas em consórcio, deverão ser apresentados todos os documentos acima relacionados por cada integrante do consórcio, isoladamente.

11.7.5 Caso a licitante possua qualquer dos índices especificados anteriormente, inferior à 1,00 (um), deverá comprovar possuir Patrimônio Líquido não inferior a 5% (cinco por cento) do valor estimado da licitação, considerando para o cálculo o valor máximo estabelecido em edital, por meio do Balanço Patrimonial/Abertura do último exercício social encerrado.

11.7.5.1 No caso de empresas reunidas em consórcio se qualquer das empresas consorciadas possuir índice inferior à 1,00 (um) em qualquer dos índices especificados anteriormente, deverá comprovar possuir Patrimônio Líquido não inferior a 5,5% (cinco vírgula cinco por cento) do valor estimado da licitação, considerando para o cálculo o valor máximo estabelecido em edital, por meio do Balanço Patrimonial/Abertura do último exercício social encerrado.



11.7.5.2 Para empresas reunidas em consórcio, a verificação de Patrimônio Líquido nos termos exigidos acima, será relativa a soma dos Patrimônios Líquidos de cada consorciada, por meio do Balanço Patrimonial/Abertura do último exercício social encerrado.

11.7.5.3 O acréscimo previsto no item 11.7.5.1 não se aplica aos consórcios compostos, em sua totalidade, de microempresas e pequenas empresas, assim definidas em lei.

## 11.8 Qualificação Técnica

11.8.1 Certidão de Registro de Pessoa Jurídica (empresa licitante) expedida pelo Conselho Regional de Engenharia e Agronomia – CREA ou Conselho de Arquitetura e Urbanismo – CAU ou outro conselho regional legalmente habilitado, dentro do seu prazo de validade.

11.8.1.1 No caso de empresas reunidas em consórcio, apresentar o documento exigido no item 11.8.1 de todas as empresas integrantes do consórcio.

11.8.2 Comprovação de Capacidade Técnica-Operacional mediante atestados/ declarações emitidas pelos contratantes dos serviços compatíveis com o objeto da licitação. Deverá estar datado e assinado por proprietário e / ou procurador e / ou responsável técnico do contratante da época de emissão da declaração. Poderão ocorrer ainda através de Atestados com Certidão de Acervo Técnico, registrados em conselhos profissionais.

11.8.2.1 No caso de empresas reunidas em consórcio, a exigência contida no item 11.8.2 poderá ser comprovada através do somatório dos quantitativos de cada consorciado.

11.8.2.2 Em caso de apresentação por licitante de atestado de desempenho anterior emitido em favor de consórcio do qual tenha feito parte, se o atestado ou o contrato de constituição do consórcio não identificar a atividade desempenhada por cada consorciado individualmente, deverá ser observado o disposto no §10 e §11 do art. 67 da Lei nº 14.133/2021.

11.8.3 Certidão de Inscrição de Pessoa Física expedida pelo Conselho Regional de Engenharia e Agronomia - CREA ou Conselho de Arquitetura e Urbanismo – CAU ou outro conselho regional legalmente habilitado, dentro do prazo de validade, do profissional que irá atuar na qualidade de Responsável Técnico.

11.8.4 Apresentação de no mínimo 01 (um) Atestado de Capacidade Técnico Profissional, expedido por pessoa jurídica de direito público ou privado, em nome do(s) profissional(ais) que atuará(ão) como Responsável Técnico (item 11.8.3), acompanhado(s) da(s) respectiva(s) certidão(ões) de acervo técnico do CREA ou CAU ou outro conselho legalmente habilitado.

11.8.4.1 O(s) profissional(ais) em face do(s) qual(ais) for(em) comprovada(s) a capacidade técnica, ficará(ão) obrigado(s) pela execução do serviço, na qualidade de responsável(eis) técnico(s).

11.8.4.2 Os atestados deverão conter: o nome e o cargo do responsável que o(s) assinar; a indicação de terem sido cumpridas as exigências técnicas e entregues os serviços com a qualidade exigida.

11.8.4.3 No caso de dois ou mais licitantes apresentarem atestados de um mesmo profissional responsável técnico, como comprovação de qualificação técnica, todos os licitantes portadores desse atestado serão inabilitados.

11.8.5 A comprovação de capacidade, operacional e profissional, poderá ser feita pelo mesmo atestado, desde que atenda os requisitos de ambos, como elencados acima.



**PREFEITURA**  
MUNICIPAL DE

**MATÕES DO NORTE**

PREFEITURA MUNICIPAL DE MATÕES DO NORTE/MA  
CNPJ Nº 01.612.831/0001-87  
AV. DR. ANTÔNIO SAMPAIO, 100 - CENTRO, CEP: 65.468-000  
SECRETARIA MUNICIPAL DE EDUCAÇÃO, CULTURA, ESPORTE E LAZER

11.8.6 Deverá ser comprovado vínculo entre o(s) responsável(is) técnico(s) e a empresa, seja na qualidade de sócio, através da cópia do contrato social ou ata de assembléia; como empregado, através de cópia do livro de registro de funcionários e cópia da carteira de trabalho contendo as respectivas anotações de contrato de trabalho; como contratado, por meio de contrato de prestação de serviços; ou ainda, certidão de registro de pessoa jurídica em nome da proponente, onde conste o nome dos profissionais no quadro técnico, neste último caso podendo valer-se da mesma Certidão elencada no item 11.8.1, não sendo necessário apresentação de cópia do mesmo documento, desde que cumpra as demais exigências solicitadas ou ainda declaração de contratação futura do profissional detentor do atestado apresentado, desde que acompanhada de declaração de anuência do profissional.

11.8.6.1 Os contratos de trabalho e de prestação de serviços devem ter termo inicial no máximo até a data de abertura da sessão de apresentação de propostas.

11.8.6.2 O(s) profissional(is) deverá(ão) ser mantido(s) no quadro permanente da contratada durante a execução do contrato e, em caso de substituição, deverá(ão) ser apresentado(s) outro(s) profissional(is) de mesma qualificação ou superior, apresentando-se os mesmos documentos de habilitação do profissional para análise.

11.8.6.3 A solicitação de substituição deverá ser protocolada formalmente anexando a documentação comprobatória, sendo obrigatória a manutenção do Responsável Técnico vigente até a homologação e emissão de Anotação de Responsabilidade Técnica (ART) ou Registro de Responsabilidade Técnica (RRT) ou outro documento emitido por um conselho regional ao qual a empresa esteja vinculada do novo profissional.

11.8.7 Atestado de Visita Técnica (OPCIONAL) expedido pela Secretaria Municipal de Infraestrutura e Serviços Urbanos, comprovando que a licitante por intermédio do(s) seu(s) responsável(is), tomou conhecimento de todas as informações necessárias, incluindo as condições ambientais e os locais para a execução dos serviços relativos a esta licitação, conforme modelo constante do Anexo IV.

11.8.7.1 A visita técnica deverá ser realizada até o dia útil anterior a data de abertura da licitação, no horário de expediente desta Administração, devendo ser agendada até as 12:00 horas do dia anterior, perante a Secretaria Municipal de Infraestrutura e Serviços Urbanos, pelo e-mail [infraestrutura@matoesdonorte.ma.gov.br](mailto:infraestrutura@matoesdonorte.ma.gov.br) ou na sede da própria secretaria localizada à Av. Dr. Antonio Sampaio, centro, CEP: 65.468-000, Matões do Norte/MA.

11.8.7.2 Caso a licitante não queira realizar a visita técnica, deverá apresentar em substituição ao atestado de visita técnica, Declaração de Renúncia à Visita Técnica, conforme modelo constante do Anexo V.

11.8.8 No caso de cooperativas, será exigida a seguinte documentação complementar:

11.8.8.1 A relação dos cooperados que atendem aos requisitos técnicos exigidos para a contratação e que executarão o contrato, com as respectivas atas de inscrição e a comprovação de que estão domiciliados na localidade da sede da cooperativa, respeitado o disposto nos arts. 4º, inciso XI, 21, inciso I e 42, §5º a 6º da Lei n. 5.764, de 1971.

11.8.8.2 A declaração de regularidade de situação do contribuinte individual – DRSCI, para cada um dos cooperados indicados.

11.8.8.3 A comprovação do capital social proporcional ao número de cooperados necessários à execução contratual.



11.8.8.4 O registro previsto na Lei n. 5.764, de 1971, art. 107.

11.8.8.5 A comprovação de integração das respectivas quotas-partes por parte dos cooperados que executarão o contrato.

11.8.8.6 Os seguintes documentos para a comprovação da regularidade jurídica da cooperativa: a) ata de fundação; b) estatuto social com a ata da assembleia que o aprovou; c) regimento dos fundos instituídos pelos cooperados, com a ata da assembleia; d) editais de convocação das três últimas assembleias gerais extraordinárias; e) três registros de presença dos cooperados que executarão o contrato em assembleias gerais ou nas reuniões seccionais; e f) ata da sessão que os cooperados autorizaram a cooperativa a contratar o objeto da licitação.

11.8.8.7 A última auditoria contábil-financeira da cooperativa, conforme dispõe o art. 112 da Lei n. 5.764, de 1971, ou uma declaração, sob as penas da lei, de que tal auditoria não foi exigida pelo órgão fiscalizador.

11.9 Na análise dos documentos de habilitação, o Agente de Contratação poderá sanar erros ou falhas, que não alterem a substância dos documentos e sua validade jurídica, mediante decisão fundamentada, registrada em ata e acessível a todos, atribuindo-lhes eficácia para fins de classificação e habilitação.

11.10 Após a entrega dos documentos para habilitação, não será permitida a substituição ou a apresentação de novos documentos, salvo em sede de diligência, para:

11.10.1 Complementação de informações acerca dos documentos já apresentados pelos licitantes e desde que necessária para apurar fatos existentes à época da abertura do certame.

11.10.2 Atualização de documentos cuja validade tenha expirado após a data de recebimento das propostas.

11.11 Havendo necessidade de analisar minuciosamente os documentos exigidos, o Agente de Contratação suspenderá a sessão, informando no "chat" a nova data e horário para a continuidade da mesma.

11.12 Será inabilitado o licitante que não comprovar sua habilitação conforme condições estabelecidas neste edital.

11.13 Na hipótese de o licitante não atender às exigências para habilitação, o Agente de Contratação examinará a proposta subsequente e assim sucessivamente, na ordem de classificação, até a apuração de uma proposta que atenda ao presente edital.

11.14 Somente serão disponibilizados para acesso público os documentos de habilitação do licitante cuja proposta atenda ao edital de licitação, após concluídos os procedimentos de que trata o subitem anterior.

11.15 Caso não conste prazo de validade no próprio documento ou em cláusula específica deste edital, e o mesmo seja considerado "vencível" a exemplo da Certidão negativa de falência e recuperação judicial ou extrajudicial, será considerado o prazo de validade de até 60 (sessenta) dias contados da data de sua expedição.

11.16 Constatado o atendimento às exigências fixadas neste edital, o licitante será declarado vencedor.

## 12 RECURSOS



12.1 A interposição de recurso referente ao julgamento das propostas, à habilitação ou inabilitação de licitantes, à anulação ou revogação da licitação, observará o disposto no art. 165 da Lei nº 14.133/2021.

12.2 O prazo recursal é de 03 (três) dias úteis, contados da data de intimação ou de lavratura da ata.

12.3 Quando o recurso impugnar o julgamento das propostas ou o ato de habilitação ou inabilitação do licitante:

12.3.1 Qualquer licitante poderá, de forma imediata, durante o prazo de 10 (dez) minutos concedido na sessão pública, após o término do julgamento das propostas e do ato de habilitação ou inabilitação, em campo próprio do sistema, manifestar sua intenção de recorrer, sob pena de preclusão.

12.3.2 As razões do recurso deverão ser apresentadas em momento único, em campo próprio no sistema, no prazo estipulado no item 12.2 acima, contados a partir da data de intimação ou de lavratura da ata de habilitação ou inabilitação.

12.3.3 O prazo para apresentação de contrarrazões ao recurso pelos demais licitantes será de 03 (três) dias úteis, contados da data da intimação pessoal ou da divulgação da interposição do recurso, assegurada a vista imediata dos elementos indispensáveis à defesa de seus interesses.

12.3.4 O recurso será dirigido à autoridade que tiver editado o ato ou proferido a decisão recorrida, a qual terá o prazo de 03 (três) dias úteis para apreciação. Posteriormente, o recurso será encaminhado com a sua motivação à autoridade superior, a qual deverá proferir sua decisão no prazo de 10 (dez) dias úteis, contado do recebimento dos autos.

12.4 Os recursos interpostos fora do prazo não serão conhecidos.

12.5 O acolhimento do recurso invalida tão somente os atos insuscetíveis de aproveitamento.

12.6 O recurso e o pedido de reconsideração terão efeito suspensivo do ato ou da decisão recorrida até que sobrevenha decisão final da autoridade competente.

12.7 Os autos do processo permanecerão com vista franqueada aos interessados, no sítio <http://www.matoesdonorte.gov.br> através do "Link" – "LICITAÇÕES", e no sítio [www.licitanet.com.br](http://www.licitanet.com.br).

12.8 Encerrada a fase recursal da sessão pública da Concorrência será divulgada a ata no sistema eletrônico.

### 13 DA REABERTURA DA SESSÃO PÚBLICA

13.1 A sessão pública poderá ser reaberta:

13.1.1 Nas hipóteses de suspensão pelo Agente de Contratação motivados por situações decorrentes da sessão pública.

13.1.2 Nas hipóteses de provimento de recurso que leve à anulação de atos anteriores à realização da sessão pública precedente ou em que seja anulada a própria sessão pública, situação em que serão repetidos os atos anulados e os que dele dependam.

13.1.3 A convocação se dará por meio do sistema eletrônico ("chat") ou e-mail, de acordo com a fase do procedimento licitatório.

13.2 Todos os licitantes remanescentes serão convocados para acompanhar a sessão reaberta.



**PREFEITURA**  
MUNICIPAL DE

**MATÕES DO NORTE**

PREFEITURA MUNICIPAL DE MATÕES DO NORTE/MA  
CNPJ Nº 01.612.831/0001-87  
AV. DR. ANTÔNIO SAMPAIO, 100 - CENTRO, CEP: 65.468-000  
SECRETARIA MUNICIPAL DE EDUCAÇÃO, CULTURA, ESPORTE E LAZER

#### 14 DA ADJUDICAÇÃO E HOMOLOGAÇÃO

14.1 Encerradas as fases de julgamento e habilitação, e exauridos os recursos administrativos, o processo licitatório será encaminhado à autoridade superior para adjudicar o objeto e homologar o procedimento, observado o disposto no art. 71 da Lei nº 14.133/2021.

#### 15 OBRIGAÇÕES DA CONTRATADA

15.1 As obrigações da contratada estão detalhadas no Anexo VI - Minuta de Contrato.

#### 16 CONTRATAÇÃO

16.1 No caso da licitante vencedora estar reunida em consórcio, apresentar antes da assinatura do contrato decorrente desta licitação, a constituição e o registro do consórcio, nos termos do compromisso apresentado no item 11.5.8 do edital, devendo comprovar o arquivamento na Junta Comercial e a Inscrição no Cadastro Nacional de Pessoa Jurídica - CNPJ.

16.2 Após a homologação do resultado desta concorrência, a licitante vencedora será convocada para assinar o instrumento de contrato em até 05 (cinco) dias úteis, a contar da convocação a este fim, sob pena de decair do direito à contratação, sem prejuízo das sanções previstas na Lei nº 14.133/21 e no presente edital.

16.3 A intimação poderá se dar via e-mail ou por meio de publicação no Órgão Oficial de Imprensa do Município.

16.4 O prazo de convocação poderá ser prorrogado 01 (uma) vez, por igual período, mediante solicitação da parte durante seu transcurso, devidamente justificada, e desde que o motivo apresentado seja aceito pela Administração.

16.5 Quando o licitante convocado não assinar o contrato no prazo e condições estabelecidas neste edital, a Administração poderá convocar outra licitante, após negociações e verificação da adequação da proposta e das condições de habilitação, obedecida a ordem de classificação, conforme procedimento descrito no art. 90, §2º e §4º, da Lei nº 14.133/21, sem prejuízo da aplicação das sanções previstas neste edital exceto aos licitantes convocados nos termos do §6º deste mesmo artigo mencionado.

16.6 Decorrido o prazo de validade da proposta sem convocação para assinar o contrato, ficam os licitantes liberados dos compromissos assumidos.

16.7 Como condição para celebração do contrato ou instrumento equivalente, será verificada se o licitante vencedor mantém as mesmas condições de habilitação, conforme art. 91, §4º da Lei nº 14.133/21.

16.8 Farão parte integrante do contrato o presente edital e seus anexos, bem como os documentos constantes do processo e que tenham servido de base para a presente licitação.

16.9 O contrato se regerá pelas cláusulas e disposições nele constantes, pelas demais disposições constantes do presente Edital, pelas disposições contidas na Lei nº 14.133/21, bem como pelas demais disposições legais aplicáveis à espécie do objeto da presente licitação, por mais especiais que sejam e mesmo que no Edital ou no contrato ou instrumento equivalente não mencionadas.



16.10 Na hipótese de o licitante vencedor ser empresa estrangeira que não funcione no País, para fins de assinatura do contrato, os documentos exigidos para a habilitação serão traduzidos por tradutor juramentado no País e apostilados nos termos do disposto no Decreto nº 8.660, de 29 de janeiro de 2016, ou de outro que venha a substituí-lo, ou consularizados pelos respectivos consulados ou embaixadas.

16.11 A Administração providenciará a publicação do extrato de contrato e de seus eventuais aditamentos.

16.12 É vedada a subcontratação total do objeto ou das parcelas do objeto da contratação que foram exigidas nas condições de habilitação técnica, conforme detalhamento presente na minuta de contrato.

16.13 O prazo de execução é o constante do objeto, sendo que o prazo de vigência se inicia na data de assinatura do contrato e tem o seu termo final previsto nove meses após o prazo final da execução.

16.14 Os preços inicialmente contratados são fixos e irrevogáveis no prazo de um ano contado da data do orçamento estimado.

16.14.1 Após o interregno de um ano, os preços iniciais serão reajustados, mediante a aplicação, pelo contratante do Índice Nacional de Custo da Construção - INCC na forma do Decreto Municipal nº 071/2023, exclusivamente para as obrigações iniciadas e concluídas após a ocorrência da anualidade.

16.15 A substituição de consorciado deverá ser expressamente autorizada pela contratante e condicionada à comprovação de que a nova empresa do consórcio possui, no mínimo, os mesmos quantitativos para efeito de habilitação técnica e os mesmos valores para efeito de qualificação econômico-financeira apresentados pela empresa substituída para fins de habilitação do consórcio no processo licitatório que originou o contrato.

16.16 Os prazos de execução e de vigência poderão ser prorrogados, a critério da Administração conforme critérios estabelecidos no instrumento contratual anexo à este edital.

## 17 GARANTIA CONTRATUAL DE EXECUÇÃO

17.1 Será exigida a garantia da contratação de que tratam os arts. 96 e seguintes da Lei nº 14.133/2021, no percentual de 5% (cinco por cento) do valor contratual, conforme regras previstas no contrato.

17.1.1 No caso de consórcio, fica obrigada a empresa líder do consórcio ou o representante do mesmo a oferecer garantia do contrato.

17.1.2 O procedimento para a apresentação da garantia contratual ocorrerá da seguinte forma:

17.1.2.1 Será encaminhado email solicitando informação à adjudicatária sobre qual será a modalidade escolhida de prestação de garantia dentre as previstas no art. 96 da Lei nº 14.133/21. Respondido o email pela adjudicatária, serão encaminhados os dados necessários à prestação e apresentação da garantia conforme a modalidade escolhida.

17.1.2.2 A garantia nas modalidades caução ou títulos da dívida pública ou título de capitalização e fiança bancária deverão ser prestadas em até 05 dias úteis após o encaminhamento por e-mail dos dados necessários à prestação da garantia.



**PREFEITURA**  
MUNICIPAL DE

**MATÕES DO NORTE**

PREFEITURA MUNICIPAL DE MATÕES DO NORTE/MA  
CNPJ Nº 01.612.831/0001-87  
AV. DR. ANTÔNIO SAMPAIO, 100 - CENTRO, CEP: 65.468-000  
SECRETARIA MUNICIPAL DE EDUCAÇÃO, CULTURA, ESPORTE E LAZER

17.1.2.2.1 O prazo para apresentação poderá ser prorrogado 01 (uma) vez, por igual período, mediante solicitação da parte durante seu transcurso, devidamente justificada, e desde que o motivo apresentado seja aceito pela Administração.

17.1.2.3 No caso de seguro-garantia sua apresentação deverá ocorrer, no máximo, até a data de assinatura do contrato.

17.2 O contrato oferece maior detalhamento das regras que serão aplicadas em relação à garantia da contratação.

## 18 DAS INFRAÇÕES ADMINISTRATIVAS E SANÇÕES

18.1 Comete A aplicação das sanções de natureza pecuniária e restritivas de direitos, a que se refere o artigo 155 e seguintes da Lei Federal nº 14.133/21 e o Decreto Municipal nº 071/2023, será balizada pelas normas estabelecidas neste edital.

18.2 Comete infração administrativa, nos termos da lei, o licitante que, com dolo ou culpa:

18.2.1 Deixar de entregar a documentação exigida para o certame, compreendendo:

18.2.1.1 Deixar de entregar documentação exigida no instrumento convocatório.

18.2.1.2 Entregar documentação em manifesta desconformidade com as exigências do instrumento convocatório.

18.2.1.3 Fazer entrega parcial da documentação exigida no instrumento convocatório em desatendimento às condições do edital.

18.2.1.4 Deixar de entregar documentação complementar exigida pelo Agente de Contratação, necessária para a comprovação de veracidade e/ou autenticidade de documentação exigida no edital de licitação.

18.2.2 Não manter a proposta, salvo em decorrência de fato superveniente devidamente justificado, compreendendo:

18.2.2.1 Deixar de atender a convocações do Agente de Contratação durante o trâmite do certame ou atendê-las de forma insatisfatória.

18.2.2.2 Deixar de encaminhar ou encaminhar em manifesta desconformidade com o instrumento convocatório as amostras solicitadas pelo Agente de Contratação.

18.2.2.3 Abandonar o certame.

18.2.2.4 Solicitar sem justo motivo a desclassificação após a abertura da sessão do certame.

18.2.3 Não celebrar o contrato ou não entregar a documentação exigida para a contratação, quando convocado dentro do prazo de validade de sua proposta.

18.2.4 Apresentar declaração ou documentação falsa exigida para o certame ou prestar declaração falsa durante a licitação.

18.2.5 Fraudar a licitação.

18.2.6 Comportar-se de modo inidôneo ou cometer fraude de qualquer natureza.

18.2.7 Praticar atos ilícitos com vistas a frustrar os objetivos da licitação.

18.2.8 Praticar ato lesivo previsto no art. 5º da Lei n.º 12.846/2013.

18.3 Com fulcro na Lei Federal nº 14.133/2021, a Administração poderá, garantida a prévia defesa, aplicar aos licitantes e/ou adjudicatários as seguintes sanções, sem prejuízo das responsabilidades civil e criminal:

18.3.1 Advertência.





- 18.3.2 Multa.
- 18.3.3 Impedimento de licitar e contratar.
- 18.3.4 Declaração de inidoneidade para licitar ou contratar, enquanto perdurarem os motivos determinantes da punição ou até que seja promovida sua reabilitação perante a própria autoridade que aplicou a penalidade.
- 18.4 Na aplicação das sanções serão considerados:
- 18.4.1 A natureza e a gravidade da infração cometida.
- 18.4.2 As peculiaridades do caso concreto.
- 18.4.3 As circunstâncias agravantes ou atenuantes.
- 18.4.4 Os danos que dela provierem para a Administração Pública.
- 18.4.5 A implantação ou o aperfeiçoamento de programa de integridade, conforme normas e orientações dos órgãos de controle.
- 18.5 Serão aplicadas aos licitantes e/ou adjudicatários que incorrer nas infrações acima descritas as seguintes sanções:
- 18.5.1 **Impedimento de licitar e contratar**, quando praticadas as condutas descritas nos subitens 18.2.1, 18.2.2, 18.2.3 deste edital, sempre que não se justificar a imposição de penalidade mais grave (art. 156, § 4º, da Lei nº 14.133, de 2021).
- 18.5.2 **Declaração de inidoneidade para licitar e contratar**, quando praticadas as condutas descritas nos subitens 18.2.4, 18.2.5, 18.2.6, 18.2.7 e 18.2.8 deste edital, bem como nos subitens 18.2.1, 18.2.2 e 18.2.3 deste edital, que justifiquem a imposição de penalidade mais grave (art. 156, §5º, da Lei nº 14.133, de 2021).
- 18.5.3 Os respectivos prazos aplicáveis às infrações acima, estão definidos no Decreto Municipal nº 071/2023.
- 18.6 Todas as sanções previstas neste capítulo poderão ser aplicadas cumulativamente com a multa, conforme o caso.
- 18.7 A dosimetria das sanções será aplicada de acordo com os critérios objetivos definidos no Decreto Municipal nº 071/2023.
- 18.8 A recusa injustificada do adjudicatário em assinar o contrato, ou em aceitar ou retirar o instrumento equivalente no prazo estabelecido pela Administração, descrita no item 18.2.3, caracterizará o descumprimento total da obrigação assumida e o sujeitará às penalidades e à imediata perda da garantia de proposta em favor do órgão ou entidade promotora da licitação.
- 18.9 Na aplicação de qualquer penalidade haverá a prévia instauração do devido processo administrativo sancionatório, assegurando-se o contraditório e ampla defesa.
- 18.10 A apuração de responsabilidades relacionadas às sanções de impedimento de licitar e contratar e de declaração de inidoneidade para licitar ou contratar demandará a instauração de processo de responsabilização a ser conduzido por comissão composta por 2 (dois) ou mais servidores estáveis, que avaliará fatos e circunstâncias conhecidos e intimará o licitante ou o adjudicatário para, no prazo de 15 (quinze) dias úteis, contado da data de sua intimação, apresentar defesa escrita e especificar as provas que pretenda produzir.
- 18.11 Caberá recurso no prazo de 15 (quinze) dias úteis da aplicação das sanções de multa e impedimento de licitar e contratar, e de 05 (cinco) dias úteis para a sanção de advertência, contado da data da intimação, o qual será dirigido à autoridade que tiver proferido a decisão recorrida, que, se não a reconsiderar no prazo de 5 (cinco) dias úteis, encaminhará o recurso com sua moti-



vação à autoridade superior, que deverá proferir sua decisão no prazo máximo de 20 (vinte) dias úteis, contado do recebimento dos autos.

18.12 Caberá a apresentação de pedido de reconsideração da aplicação da sanção de declaração de inidoneidade para licitar ou contratar no prazo de 15 (quinze) dias úteis, contado da data da intimação, e decidido no prazo máximo de 20 (vinte) dias úteis, contado do seu recebimento.

18.13 O recurso e o pedido de reconsideração terão efeito suspensivo do ato ou da decisão recorrida até que sobrevenha decisão final da autoridade competente.

18.14 A aplicação das sanções previstas neste edital não exclui, em hipótese alguma, a obrigação de reparação integral dos danos causados ao Município de Matões do Norte.

18.15 As sanções de impedimento de licitar e contratar e declaração de inidoneidade para licitar ou contratar são passíveis de reabilitação na forma do art. 163 da Lei nº 14.133/21.

18.16 A personalidade jurídica do licitante poderá ser desconsiderada sempre que utilizada com abuso do direito para facilitar, encobrir ou dissimular a prática dos atos ilícitos previstos neste edital ou para provocar confusão patrimonial, e, nesse caso, todos os efeitos das sanções aplicadas à pessoa jurídica serão estendidos aos seus administradores e sócios com poderes de administração, à pessoa jurídica sucessora ou à empresa do mesmo ramo com relação de coligação ou controle, de fato ou de direito, com o licitante, observados, em todos os casos, o contraditório, a ampla defesa e a obrigatoriedade de análise jurídica prévia (art. 160, da Lei nº 14.133/21).

## 19 CRITÉRIOS DE PAGAMENTO E DOTAÇÃO ORÇAMENTÁRIA

19.1 Os critérios de pagamento estão detalhados no Anexo VI - Minuta de Contrato.

19.2 As despesas decorrentes do objeto deste edital correrão à conta das **DOTAÇÕES ORÇAMENTÁRIAS**:

FUNDEB

UNI. ORÇAMENTARIA: 1415 FUNDEB

FUNÇÃO PROGRAMÁTICA: 12 361 0013

PROJ. ATIVIDADE: 1.044 Const. Reforma Ampliação do Ensino Infantil – FEB 30%

ELEMENTO DE DESPESA: 4.4.90.51.00 Obras e Instalações

19.3 As despesas que seguirem nos exercícios subsequentes correrão à conta das rubricas ou verbas específicas consignadas nos orçamentos do Município.

## 20 DISPOSIÇÕES GERAIS

20.1 O Ordenador de Despesas da Educação, Cultura, Esporte e Lazer de Matões do Norte, compete anular esta Concorrência por ilegalidade, de ofício ou por provocação de qualquer pessoa, e revogar o certame por considerá-lo inoportuno ou inconveniente diante de fato superveniente, mediante ato escrito e fundamentado disponibilizado no sistema para conhecimento dos participantes da licitação, assegurada a prévia manifestação dos interessados.

20.2 Não havendo expediente ou ocorrendo qualquer fato superveniente que impeça a realização do certame na data marcada, a sessão será automaticamente transferida para o primeiro dia útil subsequente, no mesmo horário anteriormente estabelecido, desde que não haja comunicação em contrário, pelo Agente de Contratação.



**PREFEITURA**  
MUNICIPAL DE

**MATÕES DO NORTE**

PREFEITURA MUNICIPAL DE MATÕES DO NORTE/MA  
CNPJ Nº 01.612.831/0001-87  
AV. DR. ANTÔNIO SAMPAIO, 100 - CENTRO, CEP: 65.468-000  
SECRETARIA MUNICIPAL DE EDUCAÇÃO, CULTURA, ESPORTE E LAZER

- 20.3 Todas as referências de tempo no edital, no aviso e durante a sessão pública observarão o horário de Brasília – DF.
- 20.4 A adjudicação e homologação desta Concorrência competem ao Ordenador de Despesas da Secretaria Municipal de Infraestrutura e Serviços Urbanos de Matões do Norte/MA, respeitadas as regras de delegação previstas na legislação municipal.
- 20.5 A homologação do resultado desta licitação não implicará direito à contratação.
- 20.6 O edital e seus anexos estão disponíveis, na íntegra, no Portal Nacional de Contratações Públicas (PNCP) e nos endereços eletrônicos [www.licitanet.com.br](http://www.licitanet.com.br), [www.matoesdonorte.ma.gov.br](http://www.matoesdonorte.ma.gov.br) e sitio eletrônico do Tribunal de Contas do Estado do Maranhão.
- 20.7 A íntegra deste processo de licitação está disponível no endereço eletrônico [www.matoesdonorte.ma.gov.br](http://www.matoesdonorte.ma.gov.br) através do “Link” – “LICITAÇÕES”.
- 20.8 O proponente é responsável pela fidelidade e legitimidade das informações prestadas e dos documentos apresentados em qualquer fase da licitação. A falsidade de qualquer documento apresentado ou a inverdade das informações nele contidas implicará na imediata desclassificação do proponente que o tiver apresentado, ou, caso tenha sido o vencedor, sem prejuízo das demais sanções cabíveis.
- 20.9 É facultado o Agente de Contratação, ou à Autoridade a ele superior, em qualquer fase da licitação, promover diligências com vistas a esclarecer ou a complementar a instrução do processo.
- 20.10 Os proponentes intimados para prestar quaisquer esclarecimentos adicionais deverão fazê-lo no prazo determinado pelo Agente de Contratação, sob pena de desclassificação/inabilitação.
- 20.11 Na contagem dos prazos estabelecidos neste Edital e seus Anexos, salvo disposição em contrário, excluir-se-á o dia do início e incluir-se-á o do vencimento. Só se iniciam e vencem os prazos em dias de expediente na Administração.
- 20.12 O desatendimento de exigências formais não essenciais não importará no afastamento do proponente, desde que seja possível o aproveitamento do ato, observados os princípios da isonomia e do interesse público.
- 20.13 As normas que disciplinam esta Concorrência serão sempre interpretadas em favor da ampliação da disputa entre os proponentes, desde que não comprometam o interesse da Prefeitura Municipal de Matões do Norte, a finalidade e a segurança da contratação.
- 20.14 Os licitantes assumem todos os custos de preparação e apresentação de suas propostas e a Administração não será, em nenhum caso, responsável por esses custos, independentemente da condução ou do resultado do processo licitatório.
- 20.15 Os documentos eletrônicos produzidos com a utilização de processo de certificação disponibilizada pela ICP-Brasil, nos termos da Medida Provisória nº 2.200-2, de 24 de agosto de 2001, serão recebidos e presumidos verdadeiros em relação aos signatários, dispensando-se o envio de documentos originais e cópias autenticadas em papel.
- 20.16 Em caso de divergência entre disposições deste edital e de seus anexos ou demais peças que compõem o processo, prevalecerá as deste edital.
- 20.17 As decisões, resultados, comunicados e informações referentes a este processo licitatório serão disponibilizadas no site [www.licitanet.com.br](http://www.licitanet.com.br), no site [www.matoesdonorte.ma.gov.br](http://www.matoesdonorte.ma.gov.br) através do “Link” – “LICITAÇÕES”, encaminhados via comunicado (por e-mail) para o representan-



**PREFEITURA**  
MUNICIPAL DE

**MATÕES DO NORTE**

PREFEITURA MUNICIPAL DE MATÕES DO NORTE/MA  
CNPJ Nº 01.612.831/0001-87  
AV. DR. ANTÔNIO SAMPAIO, 100 - CENTRO, CEP: 65.468-000  
SECRETARIA MUNICIPAL DE EDUCAÇÃO, CULTURA, ESPORTE E LAZER

te indicado no credenciamento ou, ainda, mediante publicação no Diário Oficial do Município, quando for o caso.

20.18 Os casos não previstos neste Edital serão decididos pelo Agente de Contratação.

20.19 A participação do proponente implica em aceitação de todos os termos deste Edital.

20.20 Serão desconsideradas, para todos os efeitos, quaisquer manifestações que pretenda o licitante atribuir o Agente de Contratação, que não tenham sido exaradas de modo expreso, escrito e disponibilizado a todos os licitantes, necessariamente decorrentes de impugnações, recursos, questionamentos, ou qualquer tipo de provocação devidamente encaminhada ou protocolada em tempo hábil.

20.21 Fica eleito, para julgamento de quaisquer questões judiciais resultantes deste Edital, o Foro da Comarca de Cantanhede/MA.

20.22 Constituem-se em anexos do presente edital:

ANEXO I	Projeto Básico - Condições Gerais, Especificações e Quantitativos
ANEXO II	Estudo Técnico Preliminar
ANEXO III	Modelo de Proposta
ANEXO IV	Modelo de Atestado de Visita Técnica
ANEXO V	Modelo de Declaração de Renúncia à Visita Técnica
ANEXO VI	Minuta de Contrato

Matões do Norte/MA, 11 de setembro de 2024

Domingos Araújo Casa Nova  
Secretário Municipal de Educação, Cultura, Esporte e Lazer



**PREFEITURA**  
MUNICIPAL DE

**MATÕES DO NORTE**

PREFEITURA MUNICIPAL DE MATÕES DO NORTE/MA  
CNPJ Nº 01.612.831/0001-87  
AV. DR. ANTÔNIO SAMPAIO, 100 - CENTRO, CEP: 65.468-000  
SECRETARIA MUNICIPAL DE EDUCAÇÃO, CULTURA, ESPORTE E LAZER

CONCORRÊNCIA Nº 007/2024

ANEXO I

PROJETO BÁSICO:

Planilha resumo;

Planilha orçamentária;

Memória de cálculo;

Composição de custo unitário;

Cronograma físico financeiro;

Planilha da curva ABC – Serviços;

Composição de BDI;

Composição de encargos sociais;

Memorial descritivo, especificações técnicas, normas de execução;



## PLANILHA RESUMO - LOTE I



Planilha Resumida		
Item	Descrição	Total
1	REFORMA - CRECHE MUNICIPAL JOANA FARIAS	R\$ 421.045,77
2	REFORMA - CRECHE MUNICIPAL TIO DIDI	R\$ 288.594,91
2	REFORMA - CRECHE MUNICIPAL TIA CARLOTA	R\$ 221.392,38
VALOR TOTAL		R\$ 931.033,06

WELANE PATRICIA NUNES  
DO  
NASCIMENTO:00065948246

Assinado de forma digital  
por WELANE PATRICIA  
NUNES DO  
NASCIMENTO:00065948246



# MEMORIAL DESCRITIVO E ESPECIFICAÇÕES TÉCNICAS

OBRA: REFORMA CRECHE MUNICIPAIS  
LOTE I

<b>Dados da Obra</b>	
<b>Objeto/ obra</b>	<i>Obra: Reforma</i>
<b>Local/ implantação</b>	<i>Sede e Zona Rural</i>
<b>Proponente/ proprietário</b>	<i>Prefeitura Municipal de Matões do Norte</i>
<b>Data/ Referência</b>	<i>Agosto/2024</i>
<b>Coordenadas Geográficas</b>	<i>N9598579 E549242</i>
	<i>N959953 E553822</i>
	<i>-3°45'50,22205"S -44°18'6,54012"W</i>
<b>Localização:</b>	<i>Reforma - Creche Municipal Joana Farias - Sede</i>
	<i>Reforma - Creche Municipal Tio Didi – Pov. Palmeiral II</i>
	<i>Reforma - Creche Municipal Tia Carlota - Pov. Pedras</i>

**Finalidade:** O presente Memorial Descritivo tem por finalidade estabelecer os serviços, fixando os métodos construtivos a serem empregados na execução da presente obra de acordo com o projeto anexo, Matões do Norte/MA.



# **MEMORIAL DESCRITIVO**

## **EXECUÇÃO DA OBRA**

A execução dos serviços ficará a cargo das empresas contratadas/empreiteiras, após os processos licitatórios, que deverão providenciar as Anotações de Responsabilidade Técnica das Obras junto ao Conselho Regional de Engenharia e Agronomia – CREA local, e atender as especificações deste memorial e dos contratos de prestação dos serviços que serão celebrados entre as Empreiteiras e o Ente Federado (contratante). Para a execução dos serviços serão necessários ainda os procedimentos normais de regularização do Responsável Técnico da Empreiteira, junto ao contratante, com relação ao comando da obra (residência), diário de obra, licenças e alvarás.

## **NORMAS GERAIS**

Estas especificações de materiais e serviços são destinadas à compreensão e interpretação dos Projetos de Arquitetura e Planilha Orçamentária. Os demais Projetos Complementares deverão ser elaborados e providenciados pelo ente federado, Prefeitura Municipal de Matões do Norte, e deverão ser obrigatoriamente parte integrante do Contrato da Obra.

Caso haja dúvidas de interpretação sobre as peças que compõem o Projeto de Arquitetura, elas deverão ser dirimidas antes do início da obra com o setor de Engenharia da Prefeitura Municipal de Matões do Norte, que ficará responsável pela fiscalização dos serviços. Para eventual necessidade nas alterações de materiais e (ou) serviços propostos, tanto pelo ente federado como pela Empreiteira, deverão ser previamente apreciados pela Divisão de Engenharia do Município, que poderá exigir informações complementares, testes ou análise para embasar Parecer Técnico final à sugestão alternativa apresentada.

Todas as peças gráficas deverão obedecer ao modelo padronizado pela ABNT, devendo ser rubricadas pelo profissional Responsável Técnico da Empresa Contratada.

São obrigações da Empreiteira e do seu Responsável Técnico:

- Obediência às Normas da ABNT e das Normas Regulamentadoras do Ministério do Trabalho e Emprego.

- Corrigir, às suas expensas, quaisquer vícios ou defeitos ocorridos na execução da obra, objeto do contrato, responsabilizando-se por quaisquer danos causados ao conveniente, decorrentes de negligência, imperícia ou omissão.

Empregar operários devidamente uniformizados e especializados nos serviços a serem executados, em número compatível com a natureza e cronograma da obra.

- Na fase de execução da obra, caso sejam verificadas divergências e inconsistências no projeto, comunicar ao ente federado (contratante), que por sua vez comunicará os fatos à Divisão de Engenharia do Município, para que as devidas providências sejam tomadas.

- Manter atualizados no Canteiro de Obra: Diário, Alvará, Certidões, Licenças, evitando interrupções por embargos.

- Estabelecer um serviço ininterrupto de vigilância da obra, até sua entrega definitiva, responsabilizando-se por quaisquer danos decorrentes da execução que porventura venham a ocorrer nela.

- Manter limpo o local da obra, com remoção de lixos e entulhos para fora do canteiro. Providenciar a colocação das placas exigidas pelo Ministério do Desenvolvimento Social e CREA local.

- Apresentar, ao final da obra, toda a documentação prevista no Contrato de Empreitada por Preço Global.

- Para execução da obra, objeto destas especificações, ficará a cargo da Empreiteira o fornecimento de todo o material, mão de obra, leis sociais, equipamentos e tudo o mais que e fizer necessário para o bom andamento e execução de todos os serviços previstos.

## **FISCALIZAÇÃO**

A Fiscalização dos serviços será feita pelo ente federado, por meio do seu Responsável Técnico e preposto, portanto, em qualquer ocasião, a Empreiteira deverá submeter-se ao que for determinado pelo fiscal.

A Empreiteira manterá na obra, à frente dos serviços e como seu preposto, um profissional devidamente habilitado e residente, que a representará integralmente em todos os atos, de modo que todas as comunicações dirigidas pelo ente federado (contratante) ao preposto da

Empresa executora terão eficácia plena e total, e serão consideradas como feitas ao próprio empreiteiro. Por outro lado, toda medida tomada pelo seu preposto será considerada como tomada pelo empreiteiro. Ressaltado seja, que o profissional devidamente habilitado, preposto da Empresa executora, deverá estar registrado no CREA local, como Responsável Técnico pela Obra que será edificada.

Poderá a Fiscalização paralisar a execução dos serviços, bem como solicitar que sejam refeitos, quando eles não forem executados de acordo com as especificações, detalhes ou com a boa técnica construtiva. As despesas decorrentes de tais atos serão de inteira responsabilidade da Empreiteira.

A presença da Fiscalização na obra, não exime e sequer diminui a responsabilidade da Empreiteira perante a legislação vigente. Deverá ser mantido no escritório da obra um jogo completo e atualizado do projeto de arquitetura e dos projetos complementares, as especificações, orçamentos, cronogramas e demais elementos técnicos pertinentes à edificação, que tenham sido aprovados pela Divisão de Engenharia do Município, bem como o Diário de Obra, que será o meio de comunicação entre o Ente Federado (Contratante) e a Empreiteira, no que se refere ao bom andamento da obra.

#### **MATERIAIS E MÃO DE OBRA**

As normas aprovadas ou recomendadas, as especificações, os métodos e ensaios, os padrões da Associação Brasileira de Normas Técnicas referentes aos materiais já normalizados, a mão de obra e execução de serviços especificados, serão rigorosamente exigidos. Em caso de dúvidas sobre a qualidade dos materiais, poderá a Fiscalização exigir análise em instituto oficial, correndo as despesas por conta da Empreiteira.

A guarda e vigilância dos materiais e equipamentos necessários à execução das obras, de propriedade do conveniente, assim como das já construídas e ainda não recebidas definitivamente, serão de total responsabilidade da empreiteira.

#### **INSTALAÇÕES DA OBRA**

Ficarão a cargo exclusivo da Empreiteira todas as providências e despesas correspondentes às instalações provisórias da obra, compreendendo o aparelhamento, mão de obra, maquinaria e ferramentas necessárias à execução dos serviços provisórios tais como: barracão; andaimes, tapumes, instalações de sanitários, de luz e telefone, de água etc.

## **ESPECIFICAÇÕES TÉCNICAS**

**ADMINISTRAÇÃO DA OBRA:** Despesas Gerais e de Administração local da obra, ocorrerão igualmente por conta da Construtora, outras despesas que incidem indiretamente sobre o custo das obras, como: Manutenção das instalações provisórias acima citadas. Administração local de obra (engenheiro).

**SERVIÇOS PRELIMINARES:** Deverão ser executados, mediante a utilização de equipamentos manuais adequados, para limpeza da área destinada à construção. O material resultante deverá ser retirado da área para que seja colocada a placa com dimensões 1,50x2,00m, indicativa da obra em local visível. A obra deverá ser executada e vistoriada por profissional habilitado pelo CREA-MA.

### **DEMOLIÇÃO E RETIRADAS**

**DEMOLIÇÃO: DESCRIÇÃO:** Execução da demolição de alvenarias de tijolos furados, pisos cerâmicos e revestimentos, conforme projeto arquitetônico. **Recomendações:** Deverão ser tomadas medidas adequadas para proteção contra danos aos operários, aos transeuntes e observadas as prescrições da Norma Regulamentadora NR 18 - Condições de Trabalho na Indústria da Construção (MTb). Uso de mão-de-obra habilitada. Uso obrigatório de Equipamento de Proteção Individual (EPI).

**Procedimentos para Execução:** Demolir as alvenarias, pisos cerâmicos e revestimentos, apontadas no projeto, no horário adequado conforme combinado com a administração do Fórum e a fiscalização, carregar, transportar e descarregar o entulho em local apropriado e licenciado ambientalmente para esta atividade. Objetos pesados ou volumosos devem ser removidos mediante o emprego de dispositivos mecânicos, ficando proibido o lançamento em queda livre de qualquer material.

**RETIRADAS:** Descrição: Remoção de Metais Sanitários, lavatórios, vaso sanitário, existentes, conforme indicação em projeto. **Recomendações:** Deverão ser tomadas medidas adequadas para proteção contra danos aos operários, aos transeuntes e observadas às prescrições da Norma Regulamentadora NR 18 - Condições de Trabalho na Indústria da Construção. Uso de mão-de-obra habilitada. Uso obrigatório de Equipamento de Proteção

Individual (EPI). Procedimentos para execução: Remoção de Metais Sanitários, lavatórios, vaso sanitário utilizando ferramentas adequadas.

**COBERTURA - ESTRUTURA DE COBERTURA:** Madeiramento do Telhado: Características e Dimensões do Material Madeiramento do telhado em Peroba ou espécies de madeira apropriadas, conforme Classificação de Uso, construção pesada interna.

Referência com os desenhos do projeto executivo

Normas Técnicas relacionadas

- ABNT NBR 7190, Projeto de Estruturas de Madeira;
- ABNT NBR 7203, Madeira Beneficiada;
- ABNT NBR 6120– Cargas para cálculo de estruturas de edificações;
- ABNT NBR 14762 – Dimensionamento de perfis formados a frio;

Aplicação no Projeto e Referências com os Desenhos e Estrutura da cobertura da quadra poliesportiva coberta. Normas Técnicas relacionadas:

ABNT NBR 15310/2009, *Componentes cerâmicos – Telhas – Terminologia, requisitos e métodos de ensaios.*

**Pingadeiras em Concreto:**

**Caracterização e Dimensões do Material:** Pingadeira pré moldada em concreto, modelo rufo, reto, com friso na face inferior (conforme figura abaixo). A função deste elemento é proteger as superfícies verticais da platibanda da água da chuva. 5c

**Seqüência de execução:** Após a execução da platibanda e sua devida impermeabilização, deve-se assentadas placas de concreto ao longo de toda sua espessura, com argamassa industrial adequada.

**ALVENARIA:** As alvenarias serão confeccionadas em tijolos cerâmicos nas dimensões de 9x19x29 cm, assentados de meia vez, com juntas de 2cm de forma que a alvenaria proporcione uma estrutura plena e eficaz. Os níveis das alvenarias estão descritos em projeto executivo. Terão arestas vivas e superfícies ásperas para maior facilidade de aderência da argamassa, devendo a alvenaria ser executada rigorosamente a prumo. Apresentarão resistência suficiente para suportar os esforços de compressão - nunca inferior a 40 kg/cm<sup>2</sup>. Serão assentes com argamassa de cimento e barro no traço 1:5. Os tijolos deverão ser de primeira qualidade, bem cozido, duros, com dimensões uniformes e não vitrificados. Apresentarão faces planas e arestas vivas.

## ESQUADRIAS

**Esquadrias de Alumínio (Portas e Janelas):** Características e Dimensões do Material  
As esquadrias (janelas e portas) serão de alumínio na cor natural, fixadas na alvenaria, em vãos requadrados e nivelados com contramarco. Os vidros deverão ter espessura mínima 6mm e ser temperados nos casos de painéis maiores. Para especificação, observar a tabela de esquadrias anexo 6.5.

- Os perfis em alumínio natural variam de 3 a 5cm, de acordo com o fabricante.
- Vidros liso comum incolor e miniboreal incolor com 6mm de espessura.

**Sequência de execução:** A colocação das peças deve garantir perfeito nivelamento, prumo e fixação, verificando se as alavancas ficam suficientemente afastadas das paredes para a ampla liberdade dos movimentos. Observar também os seguintes pontos: Para o chumbamento do contramarco, toda a superfície do perfil deve ser preenchida com argamassa de areia e cimento (traço em volume 3:1).

Utilizar réguas de alumínio ou gabarito, amarrados nos perfis do contramarco, reforçando a peça para a execução do chumbamento. No momento da instalação do caixilho propriamente dito, deve haver vedação com mastique

nos cantos inferiores, para impedir infiltração nestes pontos. Conexões e interfaces com os demais elementos construtivos: As esquadrias serão fixadas em vergas de concreto, com 0,10m de espessura, embutidas na alvenaria, apresentando comprimento 0,30m mais longo em relação às laterais das janelas / portas.

Aplicação no Projeto e Referências com os Desenhos:

Normas Técnicas relacionadas:

ABNT NBR 10821-1: *Esquadrias externas para edificações - Parte 1: Terminologia;*

ABNT NBR 10821-2: *Esquadrias externas para edificações - Parte 2: Requisitos e classificação;*

**Portas de Madeira: Características e Dimensões do Material: Madeira:** Deverá ser utilizada madeira de lei, sem nós ou fendas, não ardida, isenta de carunchos ou brocas. A madeira deve estar bem seca. As folhas de porta deverão ser executadas em madeira compensada de 35 mm, com enchimento sarrafeado, semi-ôca, revestidas com compensado de 3 mm em ambas as faces. Os marcos e alisares (largura 8cm) deverão ser fixados por intermédio de parafusos, sendo no mínimo 8 parafusos por marco.

**Ferragens:** As ferragens deverão ser de latão ou em liga de: alumínio, cobre, magnésio e zinco, com partes de aço. O acabamento deverá ser cromado. As dobradiças devem suportar com folga o peso das portas e o regime de trabalho que venham a ser submetidas. Os cilindros das fechaduras deverão ser do tipo monobloco. Para as portas externas, para obtenção de mais segurança, deverão ser utilizados cilindros reforçados. As portas internas poderão utilizar cilindros comuns. Nas portas indicadas em projeto, onde se atende a NBR 9050, serão colocados puxadores especiais, nos dois lados (interno e externo) de cada porta.

**Seqüência de execução:** Antes dos elementos de madeira receberem pintura esmalte, estes deverão ser lixados e receber no mínimo duas demãos de selante, intercaladas com lixamento e polimento, até possuírem as superfícies lisas e isentas de asperezas.

Aplicação no Projeto e Referências com os Desenhos:

Portas revestidas: com pintura esmalte cor AMARELO OURO e pintura esmalte PLATINA, conforme projeto e anexos 6.3. Tabela de Referencia de Cores e Acabamento e 6.5 Tabela de Esquadrias;

Conjuntos Marcos e Alisares: pintura esmalte, cor AZUL ESCURO;

Conjuntos de fechadura e maçaneta;

Dobradiças (3 para cada folha de porta);

Puxadores (barra metálica para acessibilidade).

Normas Técnicas relacionadas:

\_ ABNT NBR 7203: *Madeira serrada e beneficiada;*

\_ ABNT NBR 15930-1: *Portas de madeira para edificações - Parte 1: Terminologia e simbologia;*

\_ ABNT NBR 15930-2: *Portas de madeira para edificações - Parte 1: Requisitos.*

**Telas de Proteção em Nylon:** Características e Dimensões do Material: Tela de proteção tipo mosquiteiro em nylon, como objetivo de evitar a entrada de insetos nas áreas de preparo e armazenagem de alimentos, cor cinza. O conjunto é composto de tela cor cinza, barra de alumínio para moldura, kit cantoneira e corda de borracha para vedação. Dimensões variáveis conforme detalhamento de esquadrias.

**Seqüência de execução:** Instalar a moldura em alumínio na fachada externa nas esquadrias especificadas em projeto. A tela de vera ser fixada na barra de alumínio, utilizando-se a corda de borracha para vedação. A moldura de vera ser executada de acordo com o tamanho da

esquadria, com acabamento nos cantos, com kit cantoneira em borracha.

## **PISO**

**Piso em Cimento desempenado:** Caracterização e Dimensões do Material: Pavimentação em cimento desempenado, com argamassa de cimento e areia; com 3cm de espessura e acabamento camurçado; Placas de: aproximadamente 1,00m (comprimento) x 1,00m (largura) x 3cm (altura)

**Seqüência de execução:** Serão executados pisos cimentados com 3cm de espessura de cimento e areia, traço 1:3, acabamento camurçado, sobre piso de concreto com 7 cm de espessura. Os pisos levarão juntas de dilatação com perfis retos e alinhados, distanciadas a cada 1,00m. Deve ser previsto um traço ou a adição de aditivos ao cimentado que resultem em um acabamento liso e pouco poroso. Deve ser considerada declividade mínima de 0,5% em direção às canaletas ou pontos de escoamento de água. A superfície final deve ser desempenada.

Aplicação no Projeto e Referencias com os Desenhos: calçadas de acesso à, calçadas de contorno dos blocos, área de serviço externa e bicicletário;

Normas Técnicas relacionadas:

ABNT NBR 12255:1990 – *Execução e utilização de passeios públicos.*

### **Piso em Cerâmica 40x40 cm: Caracterização e Dimensões do Material:**

- Pavimentação em piso cerâmico PEI-5;
- Peças de aproximadamente: 0,40m (comprimento) x 0,40m (largura)
- Modelos de Referência: Marca: Eliane; Coleção: Cargo Plus White, Cor: Branco. (450mm x 450mm)
- Modelos de Referência: Marca: Eliane; Coleção: Cargo Plus Gray, Cor: Cinza. (450mm x 450mm)
- Ou
- Modelos de Referência: Marca: Incefra Técnica Alta Performance – ref. PS30910 (415mm x 415 mm)

**Seqüência de execução:** O piso será revestido em cerâmica 40cmx40cm branco gelo PEI-05, assentada com argamassa industrial adequada para o assentamento de cerâmica e espaçadores plásticos em cruz de dimensão indicada pelo modelo referência. Será utilizado rejuntamento epóxi cinza platina com dimensão indicada pelo modelo referência.

Conexões e interfaces com os demais elementos construtivos: As peças cerâmicas serão assentadas com argamassa industrial adequada para o assentamento de cerâmica, sobre



contrapiso de concreto. O encontro com os fechamentos verticais revestidos com cerâmica.

**LOUÇAS:** Visando facilitar a aquisição e futuras substituições das bacias sanitárias, das cubas e dos lavatórios, o projeto padrão adota todas as louças da creche na cor branca e com as seguintes sugestões, conforme modelos de referência abaixo.

**Caracterização do Material:** Os modelos de referência estão indicados no anexo 6.4 (louças e metais). **Aplicação no Projeto e Referências com os Desenhos:** lavatórios com coluna (Sanitários do Bloco Administrativo, e vestiário do Bloco de Serviço); lavatórios suspensos (Sanitários PNE do Bloco de Serviço); cubas de embutir ovais (Sanitários do Bloco de Serviços); tanque (Área de serviço); bacias com caixa acoplada, incluir assento (Sanitários do Bloco Administrativo, e vestiário do Bloco de Serviço); bacias para PNE, incluir assento (Sanitários do Bloco de Serviço); bacias convencionais para válvula de descarga, incluir assento (Sanitários do Bloco de Serviços).

**Metais / Plásticos:** Visando facilitar a aquisição e futuras substituições das torneiras, das válvulas de descarga e das cubas de inox, o projeto padrão sugere que todos os metais da sejam de marcas difundidas em todo território nacional, conforme modelos de referência abaixo. Serão sugeridos neste Memorial apenas os itens de metais aparentes, todos os complementos (ex.: sifões, válvulas para ralo das cubas, acabamentos dos registros) deverão ser incluídos na planilha orçamentária, seguindo o padrão de qualidade das peças aqui especificadas.

**Caracterização do Material:** Os modelos de referência estão indicados na tabela 6.4 (louças e metais). **Aplicação no Projeto e Referências com os Desenhos:**

1. cubas de embutir de inox industriais grandes (triagem / lavagem e cozinha);
2. cubas de embutir de inox pequenas (cozinha);
3. torneiras de mesa (bica baixa) para cubas de louça ovais e lavatórios

**Bancadas e Prateleiras em granito:** Características e Dimensões do Material: Granito cinza andorinha, acabamento Polido

- Dimensões variáveis, conforme projeto.
- As bancadas deverão ser instaladas a 90cm do piso.

- Espessura do granito: 20mm.

**Seqüência de execução:** A fixação das bancadas de granito só poderá ser feita após a colagem das cubas (realizada pela marmoraria). Para a instalação das bancadas e prateleiras de granito, deve ser feito um rasgo no reboco, para o chumbamento dentro da parede. Nas bancadas, haverá  $\frac{1}{2}$  parede de tijolos (espessura 10cm) para apoio das bancadas e fixação com mão francesa metálica, se especificado em projeto. As prateleiras receberão apoio em mão francesa metálica, conforme especificação e detalhamento em projeto. Aplicação no Projeto e Referências com os Desenhos:

**REVISÃO DA INSTALAÇÃO ELÉTRICA:** A CONTRATADA deverá fornecer e instalar toda a rede elétrica, incluindo fiação, tomadas, interruptores, caixas de passagens, espelhos, eletrodutos, disjuntores, caixa de distribuição, suportes para iluminação e lâmpadas, deixando-os em perfeitas condições de funcionamento. As instalações elétricas deverão ser executadas de acordo com as especificações técnicas de projeto elétrico, observando todas as prescrições para materiais e execução, conforme normas específicas da ABNT e da concessionária local (EQUATORIAL).

Do quadro geral, localização no padrão de entrada de energia, partirão os alimentadores de energia, que serão em cabos unipolares isolados para 0,6/1,0KV, marca Sintenax ou equivalentes. Estes irão alimentar os quadros de distribuição de cada obra, responsáveis pela distribuição de energia nos ambientes, destinados a alimentar todos os circuitos como tomadas, iluminação e aparelhos de ar-condicionado. Qualquer prescrição que não esteja contida neste memorial e/ou no projeto elétrico, deverá ser consultada a FISCALIZAÇÃO e/ou Equipe Técnica da Prefeitura Municipal (CONTRATANTE).

## **PAREDES INTERNAS E EXTERNAS – PINTURAS E REVESTIMENTOS**

### **PAREDES EXTERNAS – PINTURA ACRÍLICA: CARACTERÍSTICAS E DIMENSÕES DO MATERIAL**

As paredes externas receberão revestimento de pintura acrílica para fachadas sobre reboco desempenado fino e acabamento fosco. Modelo de Referência: tinta Suvinil Fachada Acrílico contra Microfissuras, ou equivalente, nas cores indicadas no item abaixo.

**Seqüência de execução:** Ressalta-se a importância de teste das tubulações hidrossanitárias, antes de iniciado qualquer serviço de revestimento. Após esses testes,

recomenda-se o enchimento dos rasgos feitos durante a execução das instalações, a limpeza da alvenaria, a remoção de eventuais saliências de argamassa das justas. As áreas a serem pintadas devem estar perfeitamente secas, a fim de evitar a formação de bolhas. O revestimento ideal deve ter três camadas: chapisco, emboço e reboco liso, antes da aplicação da massa corrida.

Aplicação no Projeto e Referências com os Desenhos:

- Fachada – acima do barrado cerâmico – Cor Branco Gelo
- Pilares das varandas - acima do barrado cerâmico - Cor Branco Gelo

Normas Técnicas relacionadas:

\_ ABNT NBR 11702: Tintas para construção civil – Tintas para edificações não industriais – Classificação;

\_ ABNT NBR 13245: Tintas para construção civil - Execução de pinturas em edificações não industriais - Preparação de superfície.

**PAREDES INTERNAS - ÁREAS SECAS:** Todas as paredes internas, devido à facilidade de limpeza e maior durabilidade, receberão revestimento cerâmico à altura de 0,90m, sendo o acabamento superior um friso horizontal (rodameio) de 0,10m de largura em madeira, para proteção contra impactos causados por mesas e cadeiras a pintura. Acima do friso de madeira, haverá pintura em tinta acrílica acetinada lavável sobre massa corrida PVA.

Caracterização e Dimensões dos Materiais:

Cerâmica (30x40cm):

Revestimento em cerâmica 30X40cm, branca, do piso até a altura de 0,90m.

Modelo de Referência: Marca: Eliane; Linha: Forma Slim; Modelo: Branco AC 30 x 40 cm.

-

- Será utilizado rejuntamento epóxi cinza platina com especificação indicada pelo

modelo referência.

- Comprimento 40cm x Largura 30cm.

Faixa de madeira (10cm):

- Tábua de madeira com espessura de 2cm, altura de 10cm, que será parafusada acima do revestimento cerâmico (altura de 0,90m).

- Modelo de referência: tábua de Ipê ou Cedro (escolher de acordo com disponibilidade de madeira da região).

- Acabamento com verniz fosco.

Pintura:

- Acima da faixa de madeira (altura de 1,00m) as paredes deverão ser pintadas, com tinta acrílica acetinada, cor: MARFIM – da faixa de madeira ao teto.

- Modelo de referência: Tinta Suvinil Acrílico cor Marfim, ou equivalente.

Aplicação no Projeto e Referências com os Desenhos:

- Todas as paredes internas dos ambientes secos (salas de aula, administração)

**Paredes internas – áreas molhadas:** Com a finalidade de diferenciar os banheiros uns dos outros, mantendo a mesma especificação de cerâmica para todos, as paredes receberão faixa de cerâmica 10x10cm nas cores vermelha (feminino) e azul (masculino), a 1,80m do piso, conforme especificação de projeto. Abaixo dessa faixa, será aplicada cerâmica 30x40cm, e acima dela, pintura com tinta acrílica, acabamento acetinado, sobre massa acrílica PVA, conforme esquema de cores definido no projeto.

Caracterização e Dimensões do Material:

Cerâmica (30x40cm)

Revestimento em cerâmica 30x40cm, branca.

Comprimento 40cm x Largura 30cm. Modelo de Referência: Marca: Eliane; Linha:

Forma Slim; Modelo: Branco AC 30

Será utilizado rejuntamento epóxi cinza platina com especificação indicada pelo modelo referência.

Cerâmica (10x10cm): Revestimento em cerâmica 10x10 cm, para áreas interna, nas cores azul escuro e vermelho, conforme aplicações descritas no item. Sequência.

- Comprimento 10cm x Largura 10cm.

- Modelo de Referência:

Marca: Tecnogres:

1 - Modelo: BR 10110; linha: 10x10 antipichação; cor vermelho, brilho;

2 - Modelo: BR 10180; linha: 10x10 antipichação; cor azul escuro, brilho;

ou Marca: Eliane:

1 - Linha: Fachadas Arquitetural; Modelo: Cereja 10x10

2 - Linha: Fachadas Arquitetural; Modelo: Azul escuro

10x10Pintura:

As paredes (acima da faixa de cerâmica de 10x10cm até o teto) receberão revestimento de pintura acrílica sobre massa corrida, aplicada sobre o reboco desempenado fino, cor: BRANCO GELO. Modelo de referência: Tinta Suvinil Banheiros e Cozinha (epóxi a base de água), com acabamento acetinado, cor Branco Gelo, ou equivalente. Seqüência de execução:

As cerâmicas serão assentadas com argamassa industrial indicada para áreas internas, obedecendo rigorosamente a orientação do fabricante quanto à espessura das juntas. A última demão de tinta deverá ser feita após a instalações das portas e divisórias quando da finalização dos ambientes.

Aplicação no Projeto e Referências com os Desenhos: Cozinha- Cerâmica branca 30x40 de piso a teto Sanitários – Cerâmica branca 30x40 até 1,80m - uma (01) fiada cerâmica 10x10 acima de 1,80m – Cor Azul Escuro (masculino) e vermelho (feminino) – pintura acrílica cor Branco Gelo acima de 1,90m.

**SERVIÇOS FINAIS:** A reforma deverá ser entregue com todas as instalações em perfeito estado de funcionamento telhado sem goteira, pintura sem mancha, azulejo limpos, pisos lavados, ferragens e esquadrias polidas e lubrificadas e limpeza da área onde foi instalado o canteiro, sem resto de materiais e entulho.

Matões do Norte, agosto de 2024.

WELANE PATRICIA NUNES DO NASCIMENTO:00065948246 Assinado de forma digital por WELANE PATRICIA NUNES DO NASCIMENTO:00065948246

---

**Welane Patricia Nunes do Nascimento**  
Engenheira Civil  
CREA-MA N° 111583494-0

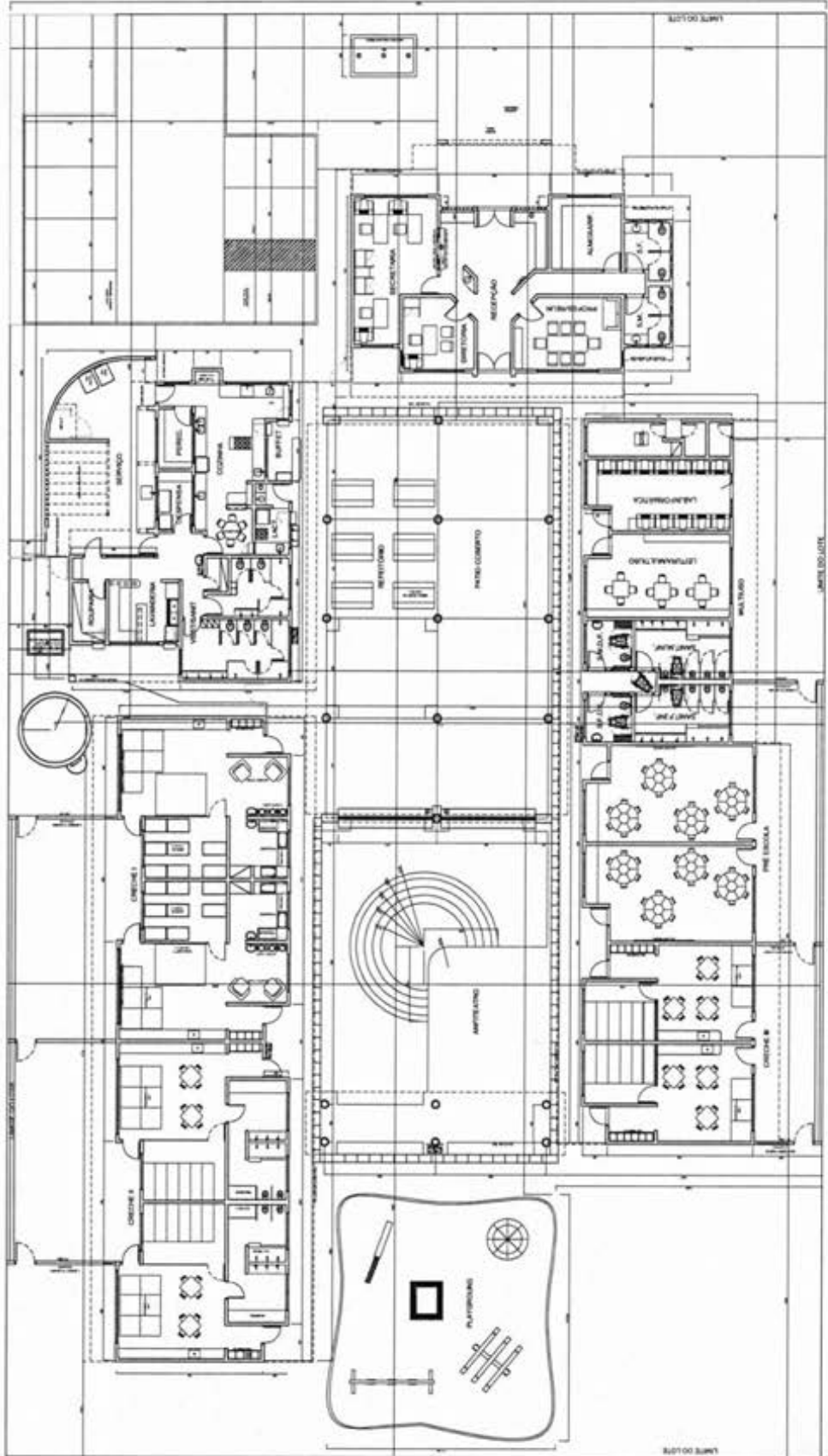

**FACE**  
**FACULDADE DE ARQUITETURA**

INSTITUTO DE PESQUISA E DESENVOLVIMENTO TECNOLÓGICO  
 AV. ANTONIO CARLOS, 363 - LOPIS, 13130-900, RIBEIRÃO PRETO/SP

PROFESSOR: \_\_\_\_\_  
 ALUNO: \_\_\_\_\_  
 MATRÍCULA: \_\_\_\_\_  
 DISCIPLINA: \_\_\_\_\_

PROJETO DE ARQUITETURA  
 LAYOUT  
 PLANO

AR  
 01/12

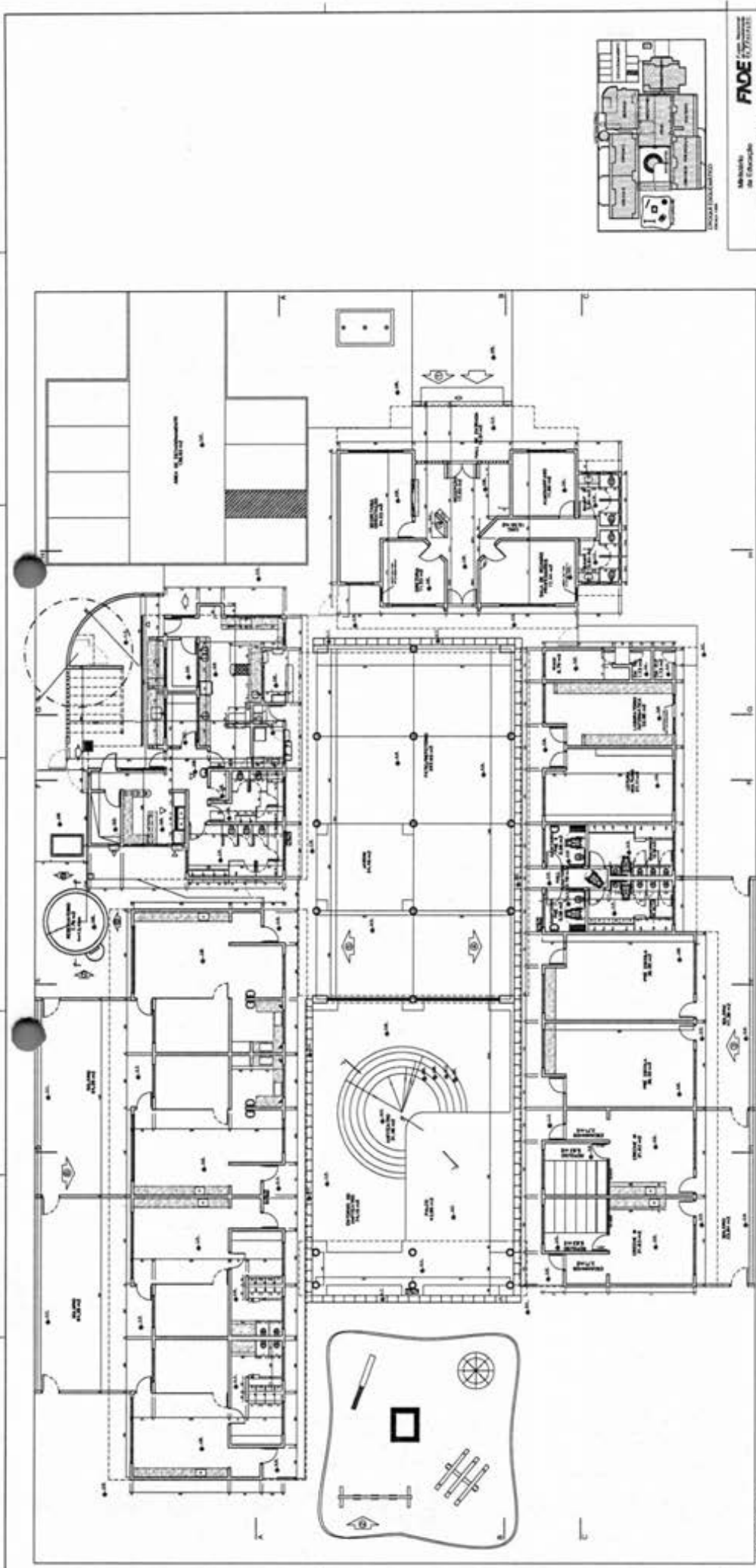

**PROGETTO TIPO I**  
**FACE**  
 PROGETTO I - CANTIERI DI LAVORO

NOME: \_\_\_\_\_  
 COGNOME: \_\_\_\_\_  
 DATA: \_\_\_\_\_  
 CLASSE: \_\_\_\_\_  
 MATERIA: \_\_\_\_\_  
 INDIRIZZO: \_\_\_\_\_  
 C.A.P.: \_\_\_\_\_  
 C.T.A.: \_\_\_\_\_  
 C.T.M.: \_\_\_\_\_  
 C.T.01: \_\_\_\_\_  
 C.T.02: \_\_\_\_\_  
 C.T.03: \_\_\_\_\_  
 C.T.04: \_\_\_\_\_  
 C.T.05: \_\_\_\_\_  
 C.T.06: \_\_\_\_\_  
 C.T.07: \_\_\_\_\_  
 C.T.08: \_\_\_\_\_  
 C.T.09: \_\_\_\_\_  
 C.T.10: \_\_\_\_\_  
 C.T.11: \_\_\_\_\_  
 C.T.12: \_\_\_\_\_  
 C.T.13: \_\_\_\_\_  
 C.T.14: \_\_\_\_\_  
 C.T.15: \_\_\_\_\_  
 C.T.16: \_\_\_\_\_  
 C.T.17: \_\_\_\_\_  
 C.T.18: \_\_\_\_\_  
 C.T.19: \_\_\_\_\_  
 C.T.20: \_\_\_\_\_  
 C.T.21: \_\_\_\_\_  
 C.T.22: \_\_\_\_\_  
 C.T.23: \_\_\_\_\_  
 C.T.24: \_\_\_\_\_  
 C.T.25: \_\_\_\_\_  
 C.T.26: \_\_\_\_\_  
 C.T.27: \_\_\_\_\_  
 C.T.28: \_\_\_\_\_  
 C.T.29: \_\_\_\_\_  
 C.T.30: \_\_\_\_\_  
 C.T.31: \_\_\_\_\_  
 C.T.32: \_\_\_\_\_  
 C.T.33: \_\_\_\_\_  
 C.T.34: \_\_\_\_\_  
 C.T.35: \_\_\_\_\_  
 C.T.36: \_\_\_\_\_  
 C.T.37: \_\_\_\_\_  
 C.T.38: \_\_\_\_\_  
 C.T.39: \_\_\_\_\_  
 C.T.40: \_\_\_\_\_  
 C.T.41: \_\_\_\_\_  
 C.T.42: \_\_\_\_\_  
 C.T.43: \_\_\_\_\_  
 C.T.44: \_\_\_\_\_  
 C.T.45: \_\_\_\_\_  
 C.T.46: \_\_\_\_\_  
 C.T.47: \_\_\_\_\_  
 C.T.48: \_\_\_\_\_  
 C.T.49: \_\_\_\_\_  
 C.T.50: \_\_\_\_\_  
 C.T.51: \_\_\_\_\_  
 C.T.52: \_\_\_\_\_  
 C.T.53: \_\_\_\_\_  
 C.T.54: \_\_\_\_\_  
 C.T.55: \_\_\_\_\_  
 C.T.56: \_\_\_\_\_  
 C.T.57: \_\_\_\_\_  
 C.T.58: \_\_\_\_\_  
 C.T.59: \_\_\_\_\_  
 C.T.60: \_\_\_\_\_  
 C.T.61: \_\_\_\_\_  
 C.T.62: \_\_\_\_\_  
 C.T.63: \_\_\_\_\_  
 C.T.64: \_\_\_\_\_  
 C.T.65: \_\_\_\_\_  
 C.T.66: \_\_\_\_\_  
 C.T.67: \_\_\_\_\_  
 C.T.68: \_\_\_\_\_  
 C.T.69: \_\_\_\_\_  
 C.T.70: \_\_\_\_\_  
 C.T.71: \_\_\_\_\_  
 C.T.72: \_\_\_\_\_  
 C.T.73: \_\_\_\_\_  
 C.T.74: \_\_\_\_\_  
 C.T.75: \_\_\_\_\_  
 C.T.76: \_\_\_\_\_  
 C.T.77: \_\_\_\_\_  
 C.T.78: \_\_\_\_\_  
 C.T.79: \_\_\_\_\_  
 C.T.80: \_\_\_\_\_  
 C.T.81: \_\_\_\_\_  
 C.T.82: \_\_\_\_\_  
 C.T.83: \_\_\_\_\_  
 C.T.84: \_\_\_\_\_  
 C.T.85: \_\_\_\_\_  
 C.T.86: \_\_\_\_\_  
 C.T.87: \_\_\_\_\_  
 C.T.88: \_\_\_\_\_  
 C.T.89: \_\_\_\_\_  
 C.T.90: \_\_\_\_\_  
 C.T.91: \_\_\_\_\_  
 C.T.92: \_\_\_\_\_  
 C.T.93: \_\_\_\_\_  
 C.T.94: \_\_\_\_\_  
 C.T.95: \_\_\_\_\_  
 C.T.96: \_\_\_\_\_  
 C.T.97: \_\_\_\_\_  
 C.T.98: \_\_\_\_\_  
 C.T.99: \_\_\_\_\_  
 C.T.100: \_\_\_\_\_

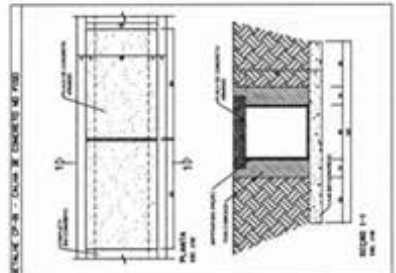

**LEGENDA**

NUMERO	DESCRIZIONE
1	...
2	...
3	...
4	...
5	...
6	...
7	...
8	...
9	...
10	...
11	...
12	...
13	...
14	...
15	...
16	...
17	...
18	...
19	...
20	...
21	...
22	...
23	...
24	...
25	...
26	...
27	...
28	...
29	...
30	...
31	...
32	...
33	...
34	...
35	...
36	...
37	...
38	...
39	...
40	...
41	...
42	...
43	...
44	...
45	...
46	...
47	...
48	...
49	...
50	...
51	...
52	...
53	...
54	...
55	...
56	...
57	...
58	...
59	...
60	...
61	...
62	...
63	...
64	...
65	...
66	...
67	...
68	...
69	...
70	...
71	...
72	...
73	...
74	...
75	...
76	...
77	...
78	...
79	...
80	...
81	...
82	...
83	...
84	...
85	...
86	...
87	...
88	...
89	...
90	...
91	...
92	...
93	...
94	...
95	...
96	...
97	...
98	...
99	...
100	...

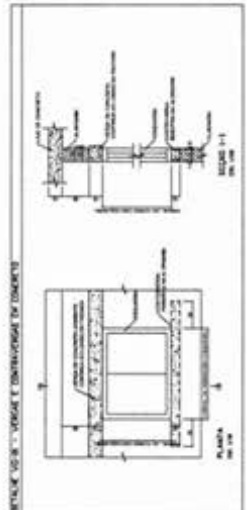

**DESCRIZIONE**

...

**NOTA**

...

**NOTE**

...

AR

PROGETTO TIPO I  
 FACE  
 PROGETTO I - CANTIERI DI LAVORO

**PROYECTO TIPO B**

**AR**

PROYECTO: ...

FECHA: ...

PROYECTISTA: ...

CLIENTE: ...

UBICACION: ...

PROYECTO: ...

FECHA: ...

PROYECTISTA: ...

CLIENTE: ...

UBICACION: ...

PROYECTO: ...

FECHA: ...

PROYECTISTA: ...

CLIENTE: ...

UBICACION: ...

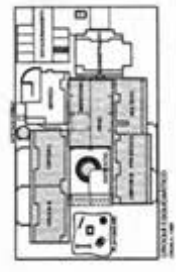

ITEM	DESCRIPCION	CANTIDAD	UNIDAD	VALOR UNITARIO	TOTAL
1	...	...	...	...	...
2	...	...	...	...	...
3	...	...	...	...	...
4	...	...	...	...	...
5	...	...	...	...	...
6	...	...	...	...	...
7	...	...	...	...	...
8	...	...	...	...	...
9	...	...	...	...	...
10	...	...	...	...	...
11	...	...	...	...	...
12	...	...	...	...	...
13	...	...	...	...	...
14	...	...	...	...	...
15	...	...	...	...	...
16	...	...	...	...	...
17	...	...	...	...	...
18	...	...	...	...	...
19	...	...	...	...	...
20	...	...	...	...	...
21	...	...	...	...	...
22	...	...	...	...	...
23	...	...	...	...	...
24	...	...	...	...	...
25	...	...	...	...	...
26	...	...	...	...	...
27	...	...	...	...	...
28	...	...	...	...	...
29	...	...	...	...	...
30	...	...	...	...	...
31	...	...	...	...	...
32	...	...	...	...	...
33	...	...	...	...	...
34	...	...	...	...	...
35	...	...	...	...	...
36	...	...	...	...	...
37	...	...	...	...	...
38	...	...	...	...	...
39	...	...	...	...	...
40	...	...	...	...	...
41	...	...	...	...	...
42	...	...	...	...	...
43	...	...	...	...	...
44	...	...	...	...	...
45	...	...	...	...	...
46	...	...	...	...	...
47	...	...	...	...	...
48	...	...	...	...	...
49	...	...	...	...	...
50	...	...	...	...	...

**ESPECIFICACIONES DE MATERIALES Y OBRAS**

1. MUROS Y DIVISORES DE PARED: Bloques de concreto de 15 cm de espesor, rellenos con mortero de cemento y arena en partes iguales. Acabado con pintura blanca lavable.

2. PISOS: Pavimento de cerámica tipo "porcelanato" de 20 x 20 cm, acabado mate. En áreas de tránsito intenso, se utilizará pavimento de tipo "granito" o similar.

3. TECHOS: Techo plano con estructura de acero galvanizado, aislamiento térmico de lana mineral de 10 cm de espesor, y pintura reflectante.

4. PUERTAS Y VENTANAS: Puertas de aluminio anodizado con vidrios templados de 10 mm de espesor. Ventanas con marcos de aluminio anodizado y vidrios templados de 10 mm de espesor. Cerraduras de tipo "cierre de seguridad".

5. INSTALACIONES ELÉCTRICAS: Cableado en tuberías de PVC rígido, protegido con cajas de empalmes. Interruptores y tomacorrientes de tipo "seguro". Iluminación con bombillos tipo "LED" de bajo consumo.

6. INSTALACIONES SANITARIAS: Sanitarios de tipo "caja empotrada" y "caja suspendida". Tuberías de PVC rígido para aguas negras y aguas grises. Conexiones con juntas de tipo "goma".

7. INSTALACIONES DE VENTILACION: Ventiladores tipo "techo" con rejilla de aluminio. Conexiones con tuberías de PVC rígido.

8. OBRAS DE ACABADO: Pintura blanca lavable en paredes y techos. Pavimento de cerámica en pisos. Rejas de aluminio en ventanas y puertas.

9. OBRAS DE PROTECCION: Barandas de acero inoxidable en pasillos y escaleras. Rejas de aluminio en ventanas y puertas.

10. OBRAS DE SEGURIDAD: Cerraduras de tipo "cierre de seguridad". Puertas de aluminio anodizado con vidrios templados.

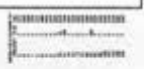
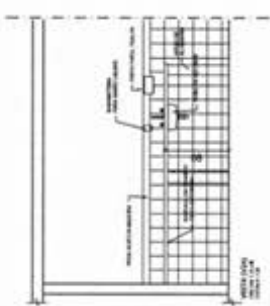
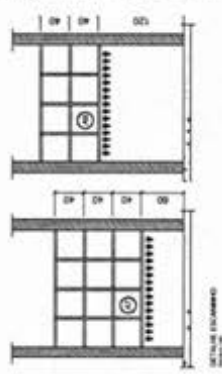
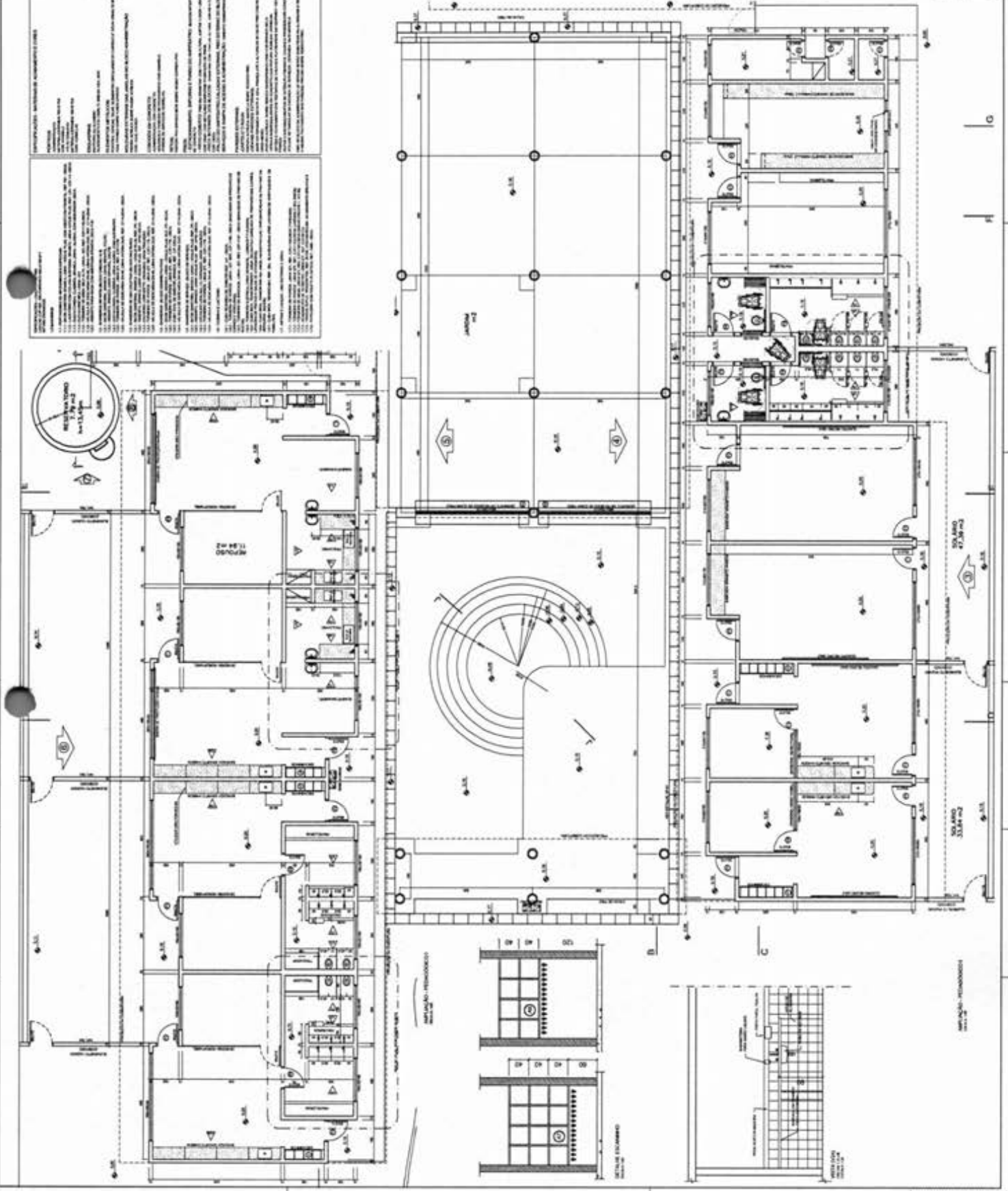



PROJETO DE PLANTA DE ALUGAMENTO E LOTES  
PARTE DE ALUGAMENTO (ALUGAMENTO) E DE PLANTA DE ALUGAMENTO (ALUGAMENTO)  
ALUGAMENTO (ALUGAMENTO) E DE PLANTA DE ALUGAMENTO (ALUGAMENTO)  
ALUGAMENTO (ALUGAMENTO) E DE PLANTA DE ALUGAMENTO (ALUGAMENTO)

ALUGAMENTO (ALUGAMENTO) E DE PLANTA DE ALUGAMENTO (ALUGAMENTO)  
ALUGAMENTO (ALUGAMENTO) E DE PLANTA DE ALUGAMENTO (ALUGAMENTO)  
ALUGAMENTO (ALUGAMENTO) E DE PLANTA DE ALUGAMENTO (ALUGAMENTO)

ALUGAMENTO (ALUGAMENTO) E DE PLANTA DE ALUGAMENTO (ALUGAMENTO)  
ALUGAMENTO (ALUGAMENTO) E DE PLANTA DE ALUGAMENTO (ALUGAMENTO)  
ALUGAMENTO (ALUGAMENTO) E DE PLANTA DE ALUGAMENTO (ALUGAMENTO)

PROJETO DE PLANTA DE ALUGAMENTO E LOTES  
PARTE DE ALUGAMENTO (ALUGAMENTO) E DE PLANTA DE ALUGAMENTO (ALUGAMENTO)  
ALUGAMENTO (ALUGAMENTO) E DE PLANTA DE ALUGAMENTO (ALUGAMENTO)  
ALUGAMENTO (ALUGAMENTO) E DE PLANTA DE ALUGAMENTO (ALUGAMENTO)

ALUGAMENTO (ALUGAMENTO) E DE PLANTA DE ALUGAMENTO (ALUGAMENTO)  
ALUGAMENTO (ALUGAMENTO) E DE PLANTA DE ALUGAMENTO (ALUGAMENTO)  
ALUGAMENTO (ALUGAMENTO) E DE PLANTA DE ALUGAMENTO (ALUGAMENTO)

ALUGAMENTO (ALUGAMENTO) E DE PLANTA DE ALUGAMENTO (ALUGAMENTO)  
ALUGAMENTO (ALUGAMENTO) E DE PLANTA DE ALUGAMENTO (ALUGAMENTO)  
ALUGAMENTO (ALUGAMENTO) E DE PLANTA DE ALUGAMENTO (ALUGAMENTO)

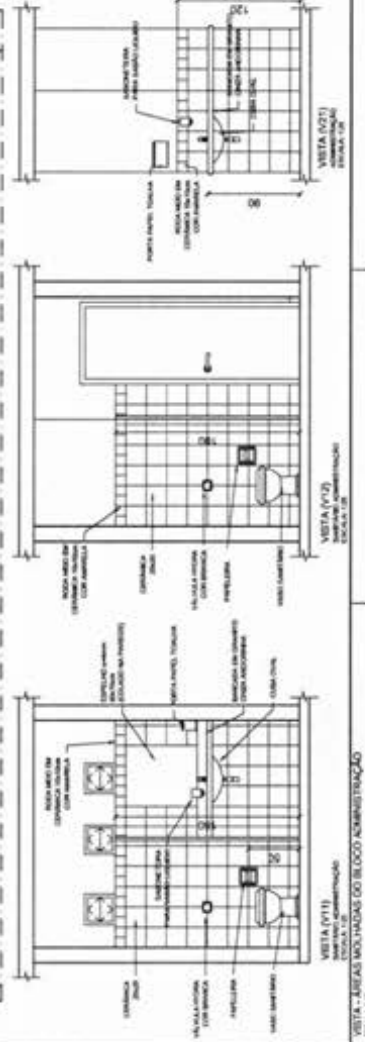
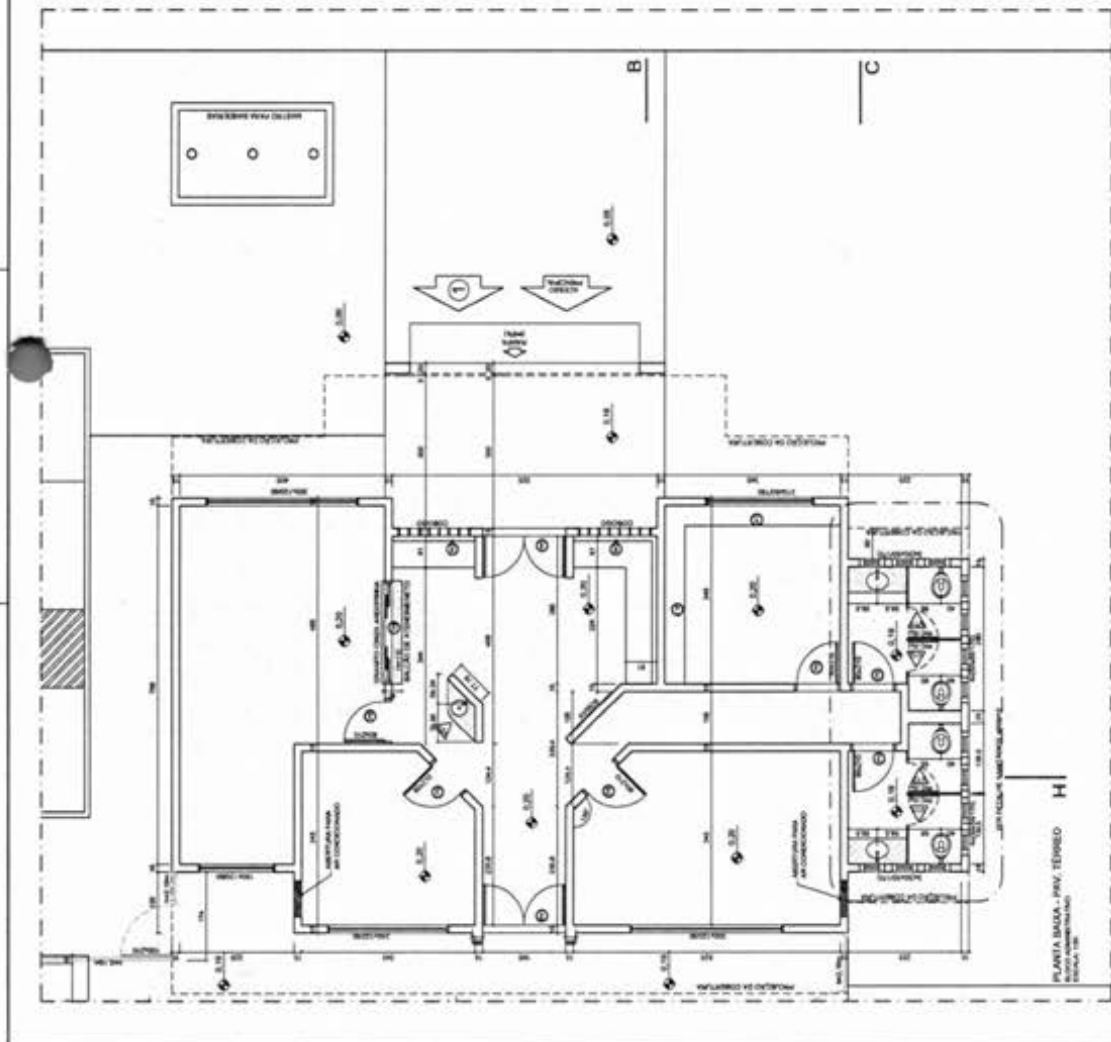

PLANTA BAIXA - PVV - TERREIRO  
PLANTA DE ALUGAMENTO (ALUGAMENTO) E DE PLANTA DE ALUGAMENTO (ALUGAMENTO)  
ALUGAMENTO (ALUGAMENTO) E DE PLANTA DE ALUGAMENTO (ALUGAMENTO)  
ALUGAMENTO (ALUGAMENTO) E DE PLANTA DE ALUGAMENTO (ALUGAMENTO)

VISTA (A1) - ALUGAMENTO (ALUGAMENTO) E DE PLANTA DE ALUGAMENTO (ALUGAMENTO)  
VISTA (A2) - ALUGAMENTO (ALUGAMENTO) E DE PLANTA DE ALUGAMENTO (ALUGAMENTO)  
VISTA (A3) - ALUGAMENTO (ALUGAMENTO) E DE PLANTA DE ALUGAMENTO (ALUGAMENTO)  
VISTA (A4) - ALUGAMENTO (ALUGAMENTO) E DE PLANTA DE ALUGAMENTO (ALUGAMENTO)

PROJETO DE PLANTA DE ALUGAMENTO E LOTES  
PARTE DE ALUGAMENTO (ALUGAMENTO) E DE PLANTA DE ALUGAMENTO (ALUGAMENTO)  
ALUGAMENTO (ALUGAMENTO) E DE PLANTA DE ALUGAMENTO (ALUGAMENTO)  
ALUGAMENTO (ALUGAMENTO) E DE PLANTA DE ALUGAMENTO (ALUGAMENTO)



Ministério da Educação  
FUNDE  
PROFUNDADA - ESPAÇO EDUCATIVO INFANTIL

PROJETO TIPO B  
PLANTA BAIXA  
AMPLIAÇÃO DO BLOCO ADMINISTRATIVO

AR 04/12

CONDIÇÕES ESQUEMATIZADAS  
SALA DE AULA

PROJETO TIPO B  
PLANTA BAIXA  
AMPLIAÇÃO DO BLOCO ADMINISTRATIVO

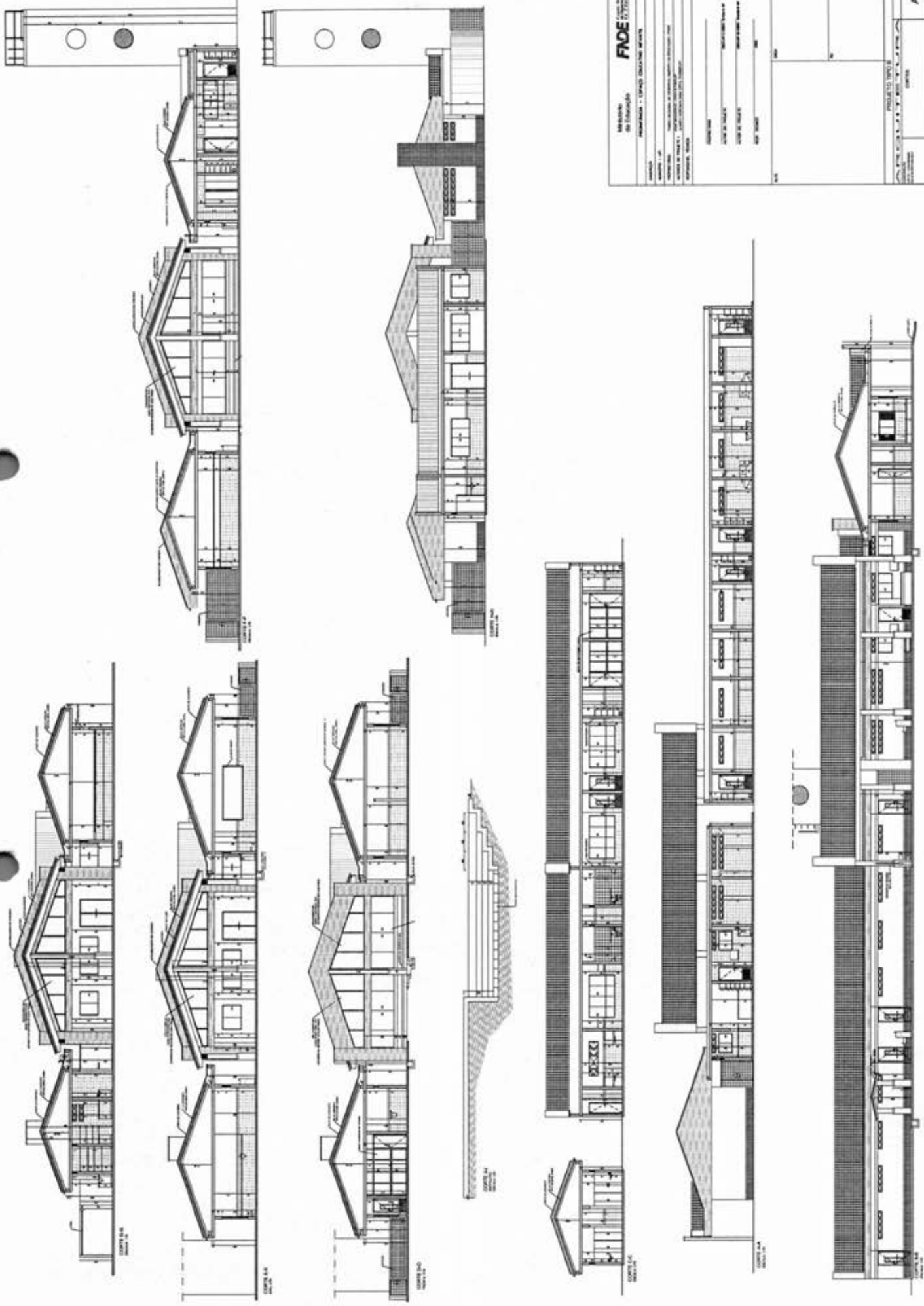

Nome do Projeto: <b>FADE</b> Localização: <b>ESTADO DO RIO DE JANEIRO</b>	
Autor: <b>ARQUITETO</b> Data: <b>1980</b>	Escala: <b>1:100</b> Folha: <b>AR 01</b>
Cliente: <b>SECRETARIA DE EDUCAÇÃO</b> Endereço: <b>RUA ...</b>	Projeto: <b>EDIFÍCIO ...</b> Descrição: <b>...</b>
Arquiteto: <b>...</b> Engenheiro: <b>...</b>	Aprovado por: <b>...</b> Data: <b>...</b>
Observações: <b>...</b>	AR <b>01</b> 1/100

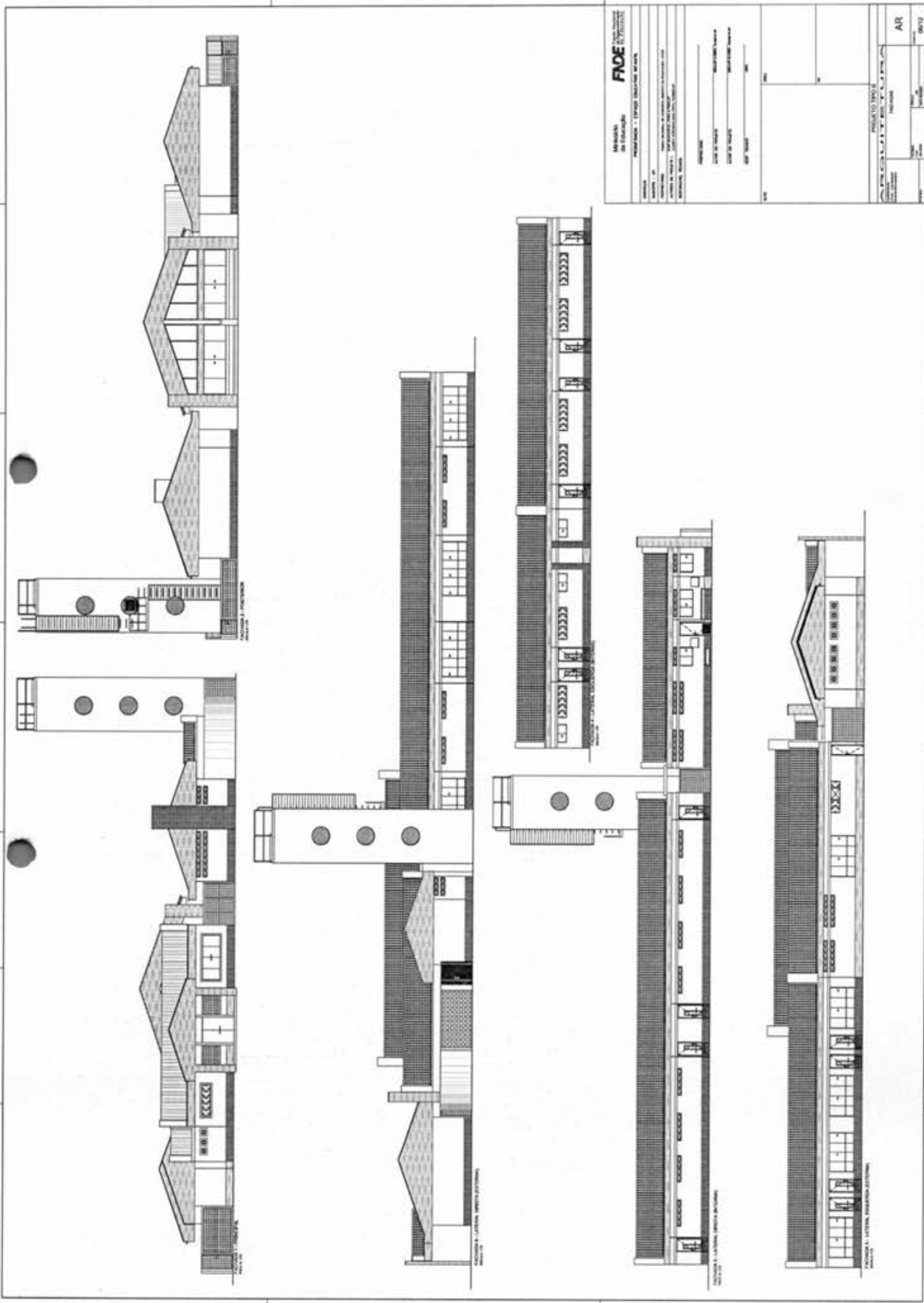

**MEMORIAL DE EDIFICAÇÃO**  
**FADE**  
 FUNDACÃO DE APOIO À EDUCAÇÃO

PROPOSTA: \_\_\_\_\_  
 ENDEREÇO: \_\_\_\_\_  
 LOCAL: \_\_\_\_\_  
 DATA: \_\_\_\_\_

PROJETO: \_\_\_\_\_  
 ARQUITETO: \_\_\_\_\_  
 ESCALA: \_\_\_\_\_

PROJETO TIPO: B  
 FUNDO: \_\_\_\_\_  
 ANO: \_\_\_\_\_

AR

PROJETO: \_\_\_\_\_  
 FUNDO: \_\_\_\_\_  
 ANO: \_\_\_\_\_

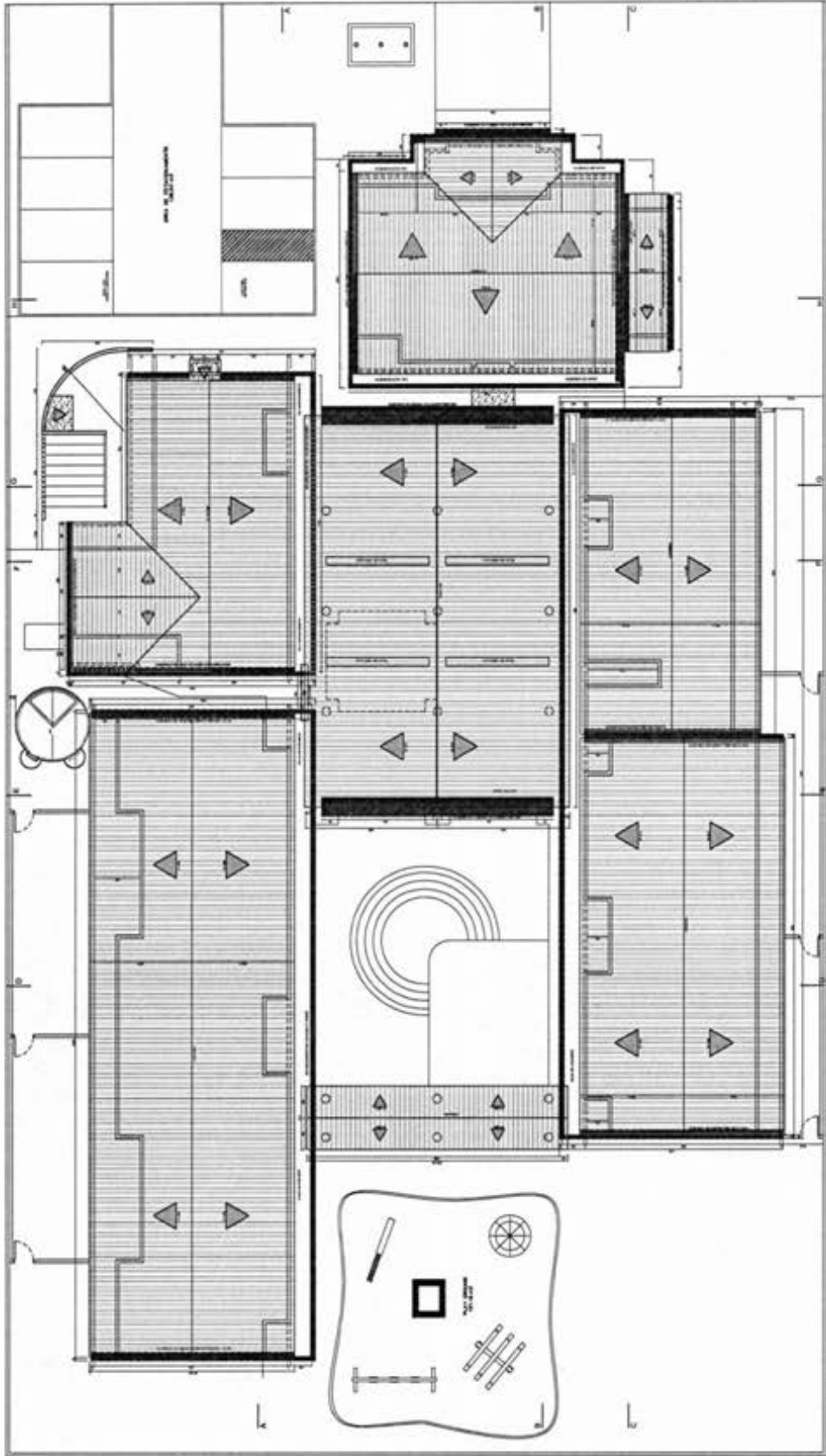

**FADE**  
 FLOOR PLAN  
 PROJECT: ...  
 DATE: ...

NO. OF FLOORS	NO. OF ROOMS
NO. OF STAIRS	NO. OF LIFTS
NO. OF TOILETS	NO. OF STORES
NO. OF OFFICES	NO. OF WORKSHOPS
NO. OF KITCHENS	NO. OF CATERING
NO. OF RESTAURANTS	NO. OF BARBERS
NO. OF GYMNASIUMS	NO. OF SWIMMING POOLS
NO. OF CINEMAS	NO. OF THEATRES
NO. OF CLUBS	NO. OF GOLF COURSES
NO. OF PARKS	NO. OF SPORTS GROUND
NO. OF BUNGALOWS	NO. OF HOUSES
NO. OF VILLAS	NO. OF APARTMENTS
NO. OF HOTELS	NO. OF RESORTS
NO. OF CASINOS	NO. OF GAMING AREAS
NO. OF NIGHT CLUBS	NO. OF DISCO THEQUES
NO. OF RESTAURANTS	NO. OF CATERING
NO. OF BARBERS	NO. OF SWIMMING POOLS
NO. OF CINEMAS	NO. OF THEATRES
NO. OF CLUBS	NO. OF GOLF COURSES
NO. OF PARKS	NO. OF SPORTS GROUND
NO. OF BUNGALOWS	NO. OF HOUSES
NO. OF VILLAS	NO. OF APARTMENTS
NO. OF HOTELS	NO. OF RESORTS
NO. OF CASINOS	NO. OF GAMING AREAS
NO. OF NIGHT CLUBS	NO. OF DISCO THEQUES

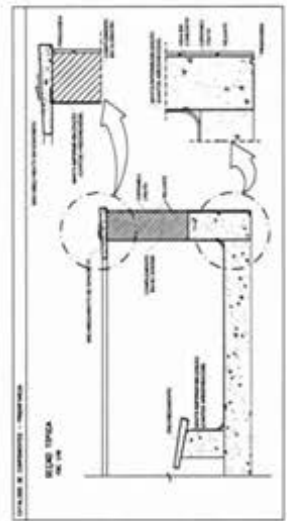

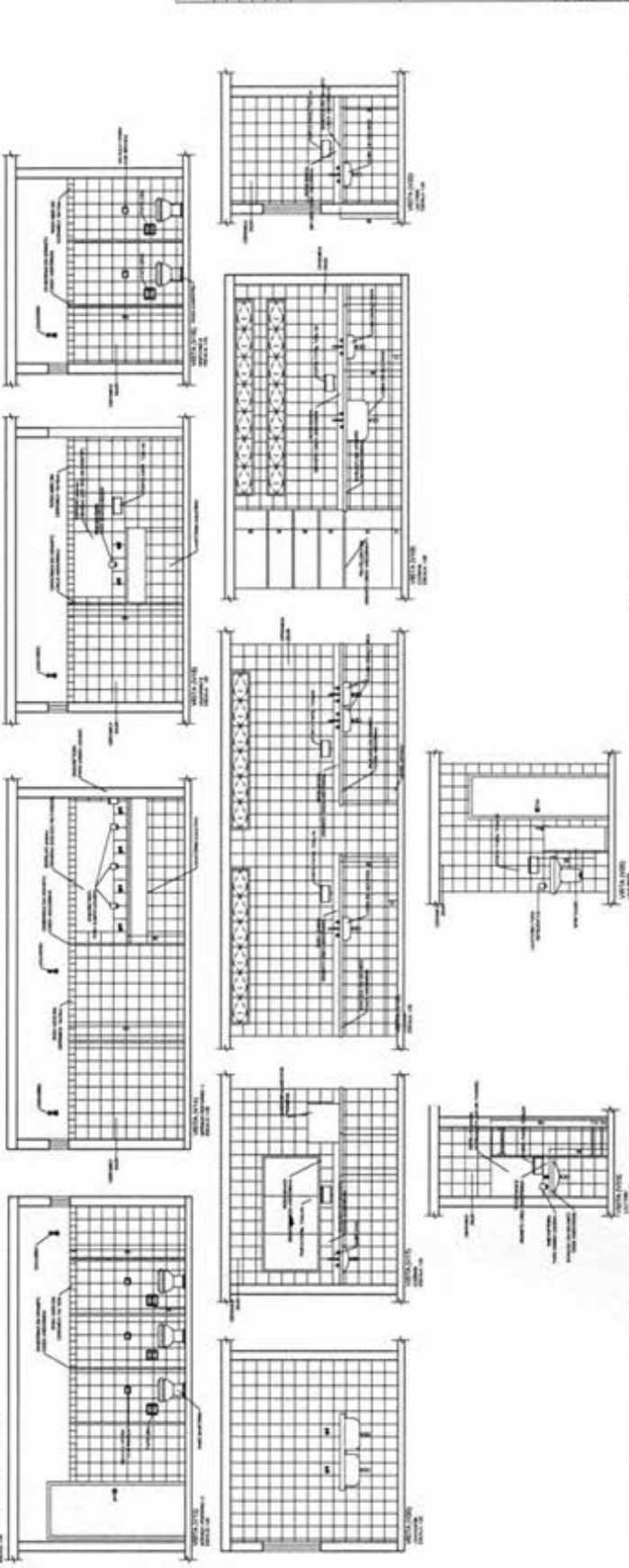
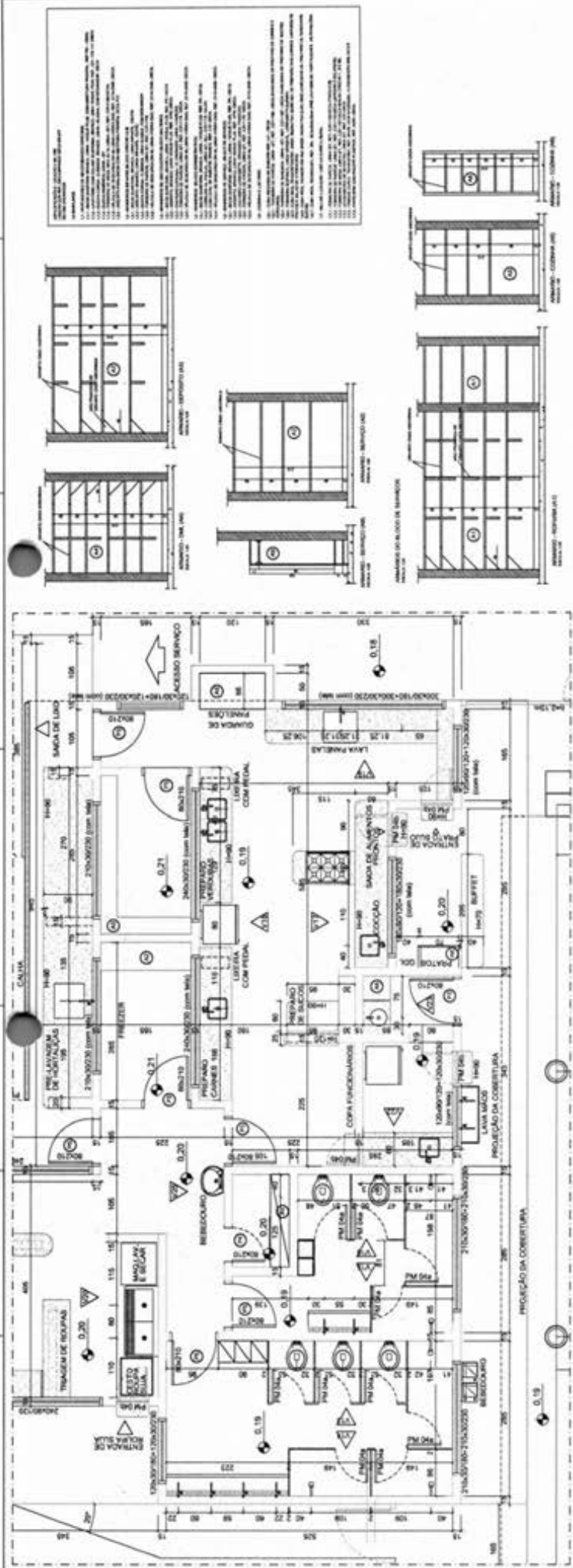

PROJETO DE ARQUITETURA

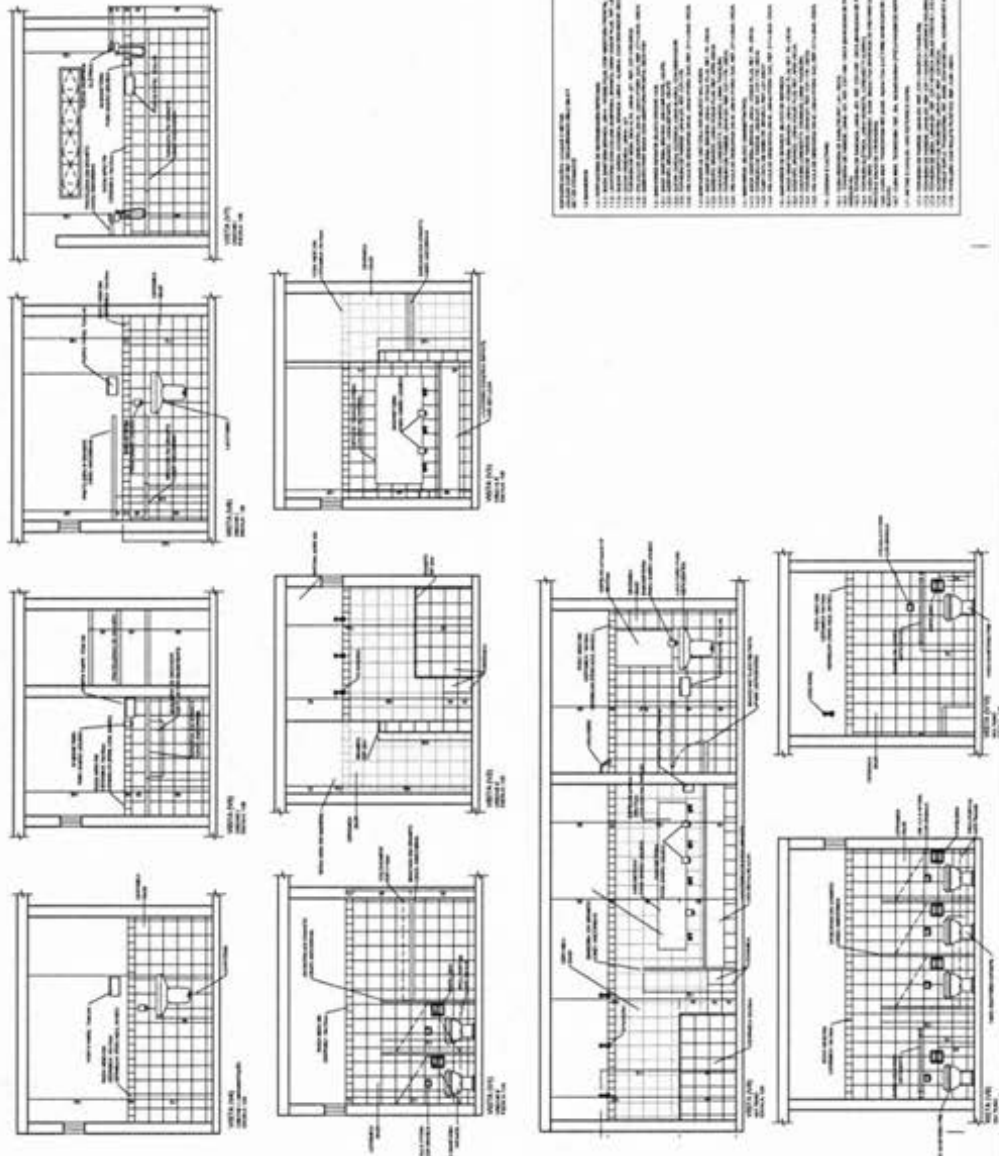
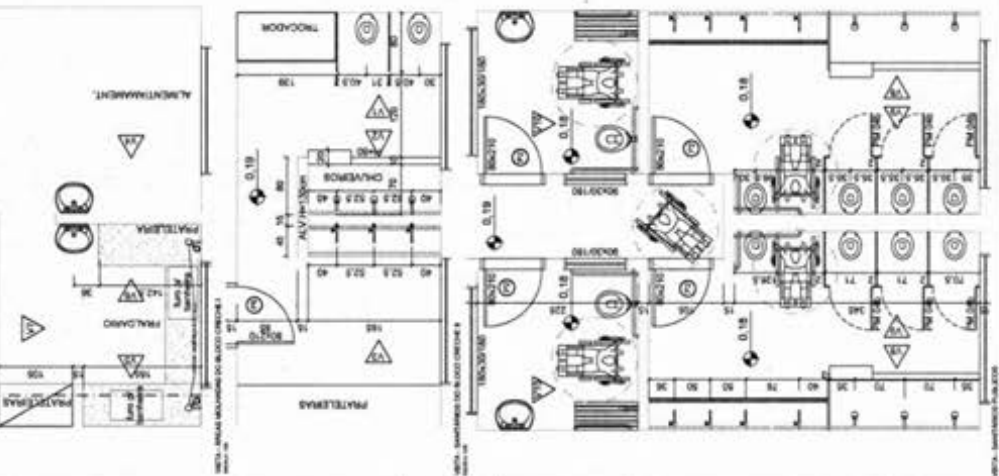

**MEMÓRIA DE CÁLCULO**  
**PROJEÇÃO - TIPO DE EXECUÇÃO: MURAL**

**FASE:** CÁLCULO ESTRUTURAL

**PROJETADE:** \_\_\_\_\_  
**REVISADO:** \_\_\_\_\_  
**APROVADO:** \_\_\_\_\_

**DATA:** \_\_\_\_\_

**PROJETO Nº:** \_\_\_\_\_

**AR**  
**09/17**

**NOTAS:**

- 1.1. O PROJETO DE CÁLCULO ESTRUTURAL DEVE SER ELABORADO EM CONFORMIDADE COM O ART. 173 DO DECRETO Nº 93.876/78 (RDC) E COM O ART. 173 DO DECRETO Nº 93.876/78 (RDC).
- 1.2. O PROJETO DE CÁLCULO ESTRUTURAL DEVE SER ELABORADO EM CONFORMIDADE COM O ART. 173 DO DECRETO Nº 93.876/78 (RDC) E COM O ART. 173 DO DECRETO Nº 93.876/78 (RDC).
- 1.3. O PROJETO DE CÁLCULO ESTRUTURAL DEVE SER ELABORADO EM CONFORMIDADE COM O ART. 173 DO DECRETO Nº 93.876/78 (RDC) E COM O ART. 173 DO DECRETO Nº 93.876/78 (RDC).
- 1.4. O PROJETO DE CÁLCULO ESTRUTURAL DEVE SER ELABORADO EM CONFORMIDADE COM O ART. 173 DO DECRETO Nº 93.876/78 (RDC) E COM O ART. 173 DO DECRETO Nº 93.876/78 (RDC).
- 1.5. O PROJETO DE CÁLCULO ESTRUTURAL DEVE SER ELABORADO EM CONFORMIDADE COM O ART. 173 DO DECRETO Nº 93.876/78 (RDC) E COM O ART. 173 DO DECRETO Nº 93.876/78 (RDC).
- 1.6. O PROJETO DE CÁLCULO ESTRUTURAL DEVE SER ELABORADO EM CONFORMIDADE COM O ART. 173 DO DECRETO Nº 93.876/78 (RDC) E COM O ART. 173 DO DECRETO Nº 93.876/78 (RDC).
- 1.7. O PROJETO DE CÁLCULO ESTRUTURAL DEVE SER ELABORADO EM CONFORMIDADE COM O ART. 173 DO DECRETO Nº 93.876/78 (RDC) E COM O ART. 173 DO DECRETO Nº 93.876/78 (RDC).
- 1.8. O PROJETO DE CÁLCULO ESTRUTURAL DEVE SER ELABORADO EM CONFORMIDADE COM O ART. 173 DO DECRETO Nº 93.876/78 (RDC) E COM O ART. 173 DO DECRETO Nº 93.876/78 (RDC).
- 1.9. O PROJETO DE CÁLCULO ESTRUTURAL DEVE SER ELABORADO EM CONFORMIDADE COM O ART. 173 DO DECRETO Nº 93.876/78 (RDC) E COM O ART. 173 DO DECRETO Nº 93.876/78 (RDC).
- 1.10. O PROJETO DE CÁLCULO ESTRUTURAL DEVE SER ELABORADO EM CONFORMIDADE COM O ART. 173 DO DECRETO Nº 93.876/78 (RDC) E COM O ART. 173 DO DECRETO Nº 93.876/78 (RDC).

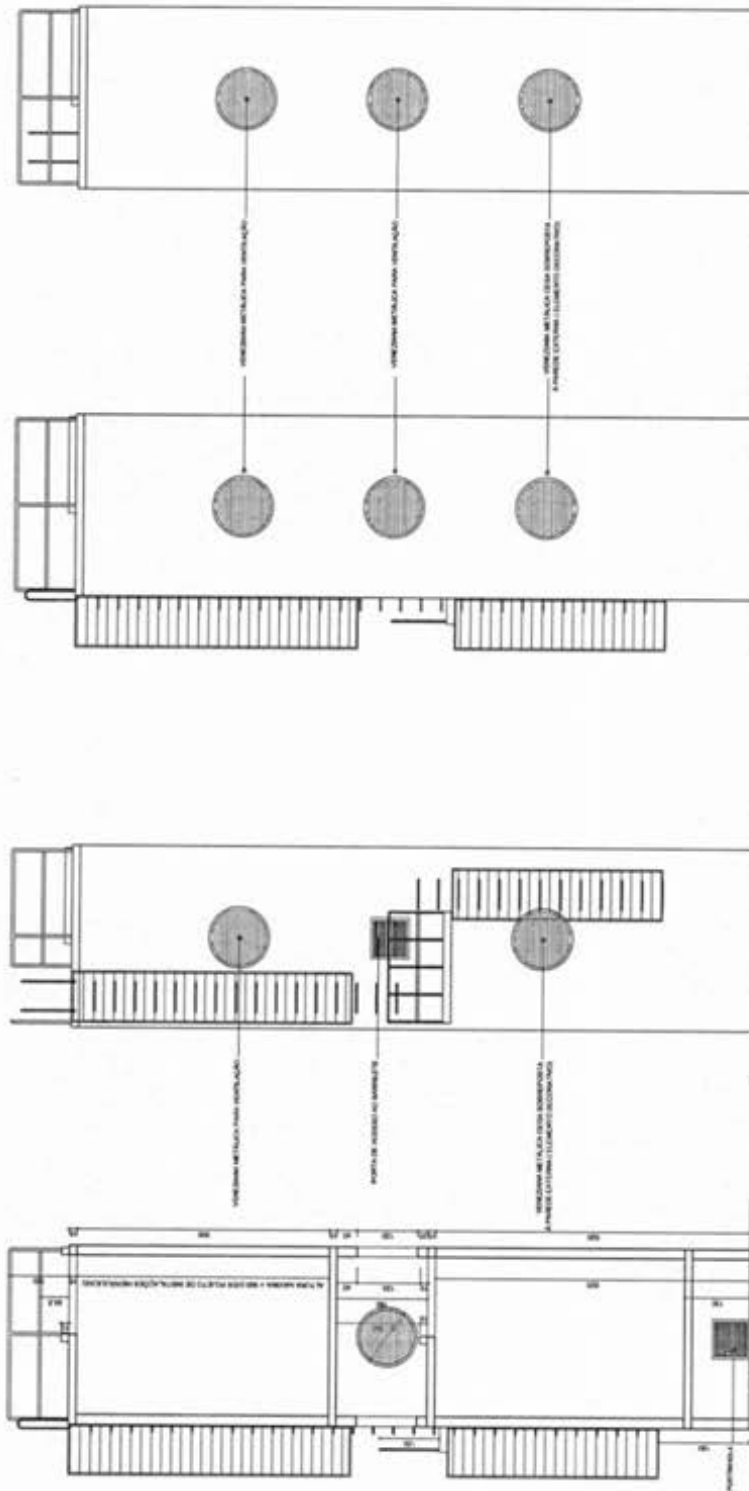

Ministério da Educação  
**FADE** Fundação Nacional de Desenvolvimento  
 PROJETO TIPO B - ESPAÇO EDUCATIVO INFANTIL

INDICADA: \_\_\_\_\_  
 MANUSEIO: \_\_\_\_\_  
 PROJECLADO: \_\_\_\_\_  
 AUTORES DO PROJETO: \_\_\_\_\_  
 RESPONSÁVEL TÉCNICO: \_\_\_\_\_

PROJETO TIPO B  
 CASTELO D'ÁGUA  
 PLANTA BAIXA  
 CORTES E FACHADAS

AR 10/12

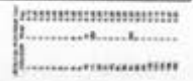
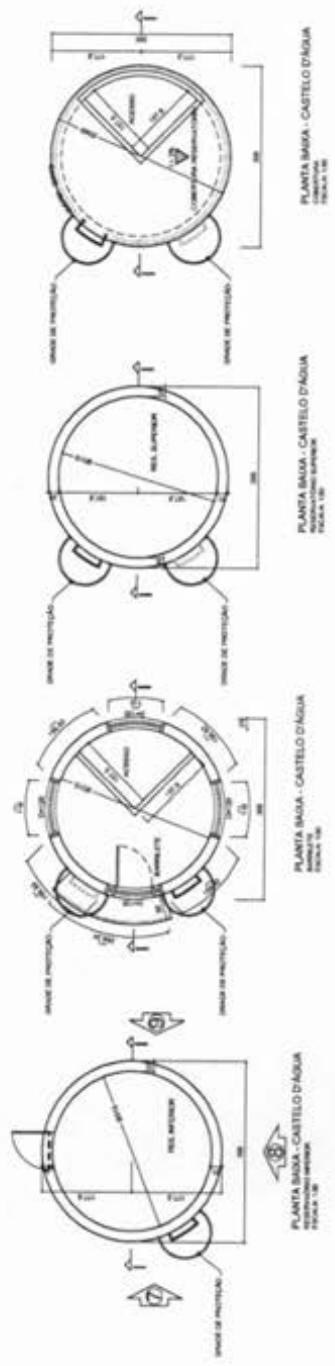

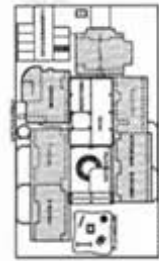
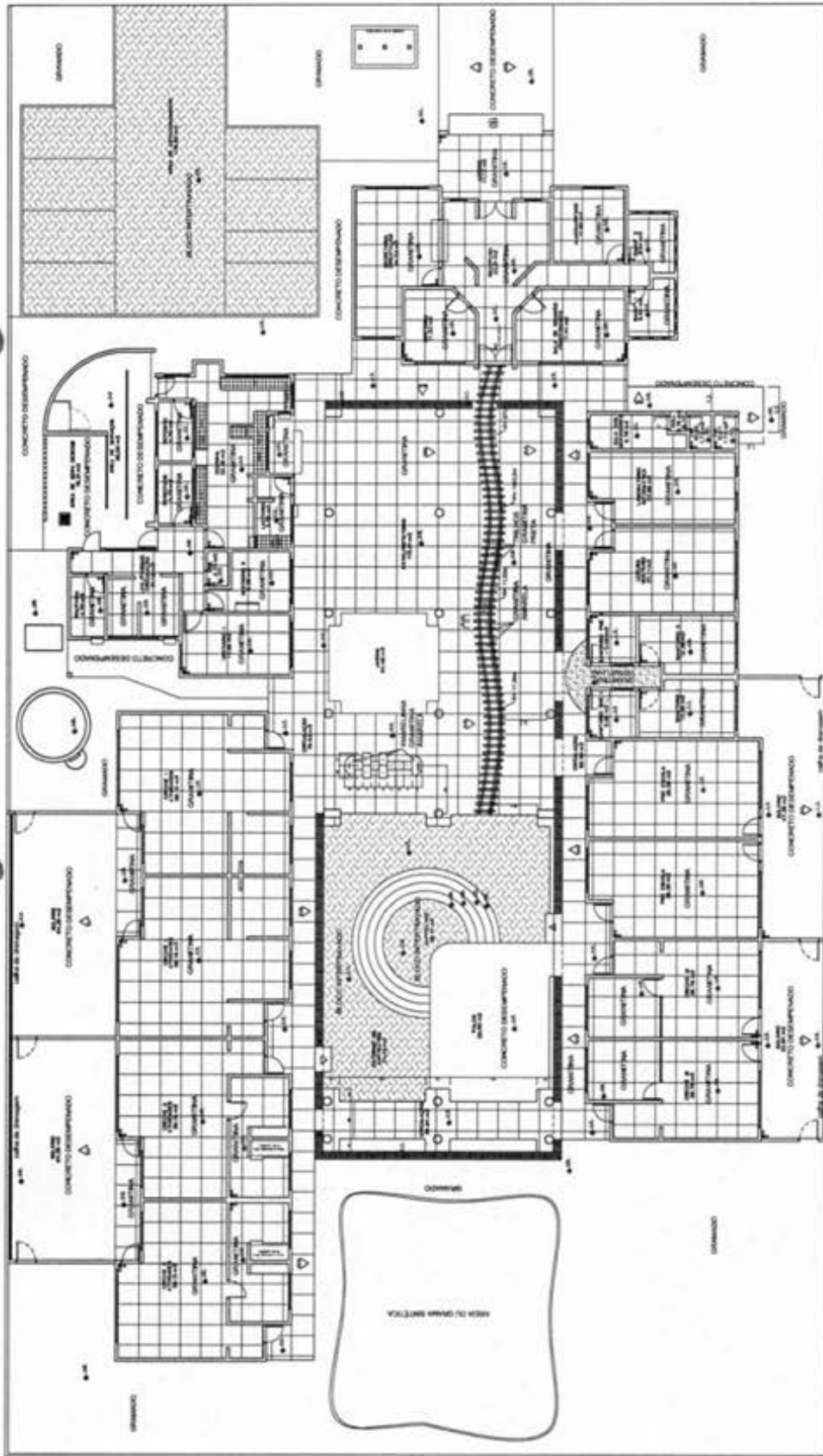

**FASE**

PROYECTO Nº 01

AR

1/02

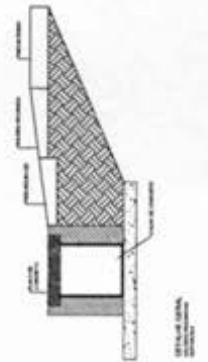

PLANTA TIPO - FASE 01

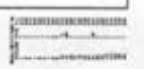



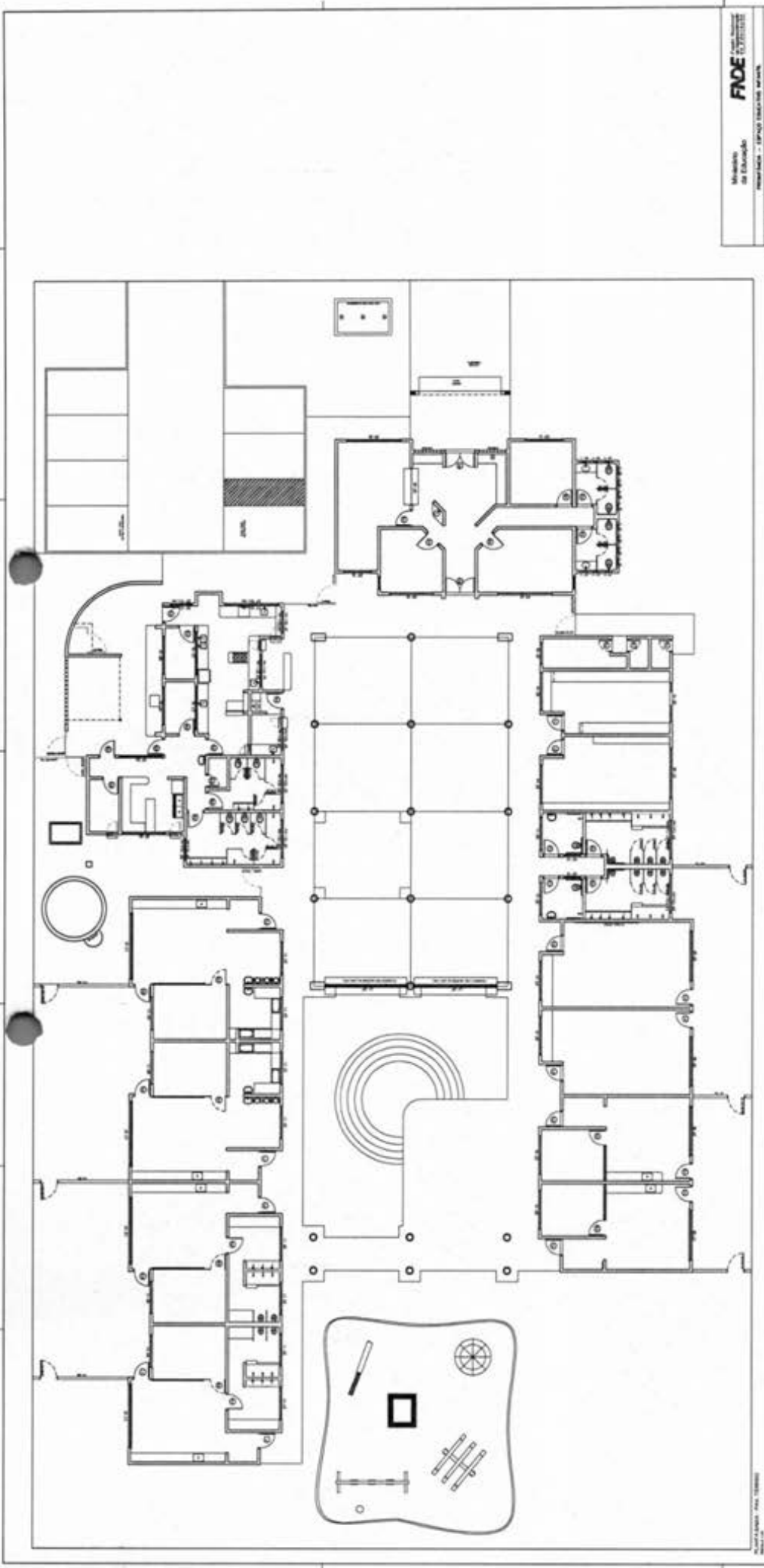

**Ministério de Educação FINE**  
**PROPOSTA - PROJETO EDUCACIONAL**

PROJETO Nº: \_\_\_\_\_  
 NOME DO PROJETO: \_\_\_\_\_  
 NOME DO LOCAL: \_\_\_\_\_  
 ENDEREÇO: \_\_\_\_\_  
 DATA DE REALIZAÇÃO: \_\_\_\_\_  
 LOCAL DA REALIZAÇÃO: \_\_\_\_\_

PROJETO Nº: \_\_\_\_\_  
 NOME DO PROJETO: \_\_\_\_\_  
 NOME DO LOCAL: \_\_\_\_\_  
 ENDEREÇO: \_\_\_\_\_  
 DATA DE REALIZAÇÃO: \_\_\_\_\_  
 LOCAL DA REALIZAÇÃO: \_\_\_\_\_

AR 12/12

**MEMÓRIA DE ESPECIFICAÇÕES**

**DESCRIÇÃO DA OBRA: [Ler o texto no topo da tabela]**

QUANTIDADE	UNIDADE	DESCRIÇÃO
1	m²	ALVENARIA DE CIMENTO
1	m²	CONCRETO
1	m²	MADEIRA
1	m²	VIDRO
1	m²	PORTA
1	m²	JANELA
1	m²	PORTA METALICA
1	m²	JANELA METALICA
1	m²	PORTA DE ALUMINIO
1	m²	JANELA DE ALUMINIO
1	m²	PORTA DE MADEIRA
1	m²	JANELA DE MADEIRA
1	m²	PORTA DE FERRO
1	m²	JANELA DE FERRO
1	m²	PORTA DE PLASTICO
1	m²	JANELA DE PLASTICO
1	m²	PORTA DE CIMENTO
1	m²	JANELA DE CIMENTO
1	m²	PORTA DE ALUMINIO E VIDRO
1	m²	JANELA DE ALUMINIO E VIDRO
1	m²	PORTA DE ALUMINIO E MADEIRA
1	m²	JANELA DE ALUMINIO E MADEIRA
1	m²	PORTA DE ALUMINIO E VIDRO E MADEIRA
1	m²	JANELA DE ALUMINIO E VIDRO E MADEIRA
1	m²	PORTA DE ALUMINIO E VIDRO E MADEIRA E FERRO
1	m²	JANELA DE ALUMINIO E VIDRO E MADEIRA E FERRO

## Apêndice 10 – Encargos Sociais – Maranhão

MARANHÃO

VIGÊNCIA A PARTIR DE 12/2023

ENCARGOS SOCIAIS SOBRE A MÃO DE OBRA					
CÓDIGO	DESCRIÇÃO	COM DESONERAÇÃO		SEM DESONERAÇÃO	
		HORISTA %	MENSALISTA %	HORISTA %	MENSALISTA %
<b>GRUPO A</b>					
A1	INSS	0,00%	0,00%	20,00%	20,00%
A2	SESI	1,50%	1,50%	1,50%	1,50%
A3	SENAI	1,00%	1,00%	1,00%	1,00%
A4	INCRA	0,20%	0,20%	0,20%	0,20%
A5	SEBRAE	0,60%	0,60%	0,60%	0,60%
A6	Salário Educação	2,50%	2,50%	2,50%	2,50%
A7	Seguro Contra Acidentes de Trabalho	3,00%	3,00%	3,00%	3,00%
A8	FGTS	8,00%	8,00%	8,00%	8,00%
A9	SECONCI	0,00%	0,00%	0,00%	0,00%
<b>A</b>	<b>Total</b>	<b>16,80%</b>	<b>16,80%</b>	<b>36,80%</b>	<b>36,80%</b>
<b>GRUPO B</b>					
B1	Repouso Semanal Remunerado	17,89%	Não incide	17,89%	Não incide
B2	Feriados	3,95%	Não incide	3,95%	Não incide
B3	Auxílio - Enfermidade	0,85%	0,64%	0,85%	0,64%
B4	13º Salário	11,03%	8,33%	11,03%	8,33%
B5	Licença Paternidade	0,06%	0,04%	0,06%	0,04%
B6	Faltas Justificadas	0,74%	0,56%	0,74%	0,56%
B7	Dias de Chuvas	1,59%	Não incide	1,59%	Não incide
B8	Auxílio Acidente de Trabalho	0,10%	0,08%	0,10%	0,08%
B9	Férias Gozadas	12,18%	9,20%	12,18%	9,20%
B10	Salário Maternidade	0,04%	0,03%	0,04%	0,03%
<b>B</b>	<b>Total</b>	<b>48,43%</b>	<b>18,88%</b>	<b>48,43%</b>	<b>18,88%</b>
<b>GRUPO C</b>					
C1	Aviso Prévio Indenizado	4,58%	3,46%	4,58%	3,46%
C2	Aviso Prévio Trabalhado	0,11%	0,08%	0,11%	0,08%
C3	Férias Indenizadas	1,73%	1,31%	1,73%	1,31%
C4	Depósito Rescisão Sem Justa Causa	2,41%	1,82%	2,41%	1,82%
C5	Indenização Adicional	0,39%	0,29%	0,39%	0,29%
<b>C</b>	<b>Total</b>	<b>9,22%</b>	<b>6,96%</b>	<b>9,22%</b>	<b>6,96%</b>
<b>GRUPO D</b>					
D1	Reincidência de Grupo A sobre Grupo B	8,14%	3,17%	17,82%	6,95%
D2	Reincidência de Grupo A sobre Aviso Prévio Trabalhado e Reincidência do FGTS sobre Aviso Prévio Indenizado	0,38%	0,29%	0,41%	0,31%
<b>D</b>	<b>Total</b>	<b>8,52%</b>	<b>3,46%</b>	<b>18,23%</b>	<b>7,26%</b>
<b>TOTAL (A+B+C+D)</b>		<b>82,97%</b>	<b>46,10%</b>	<b>112,68%</b>	<b>69,90%</b>

Fonte: Informação Dias de Chuva – INMET



Bancos  
SINAPI - 06/2024 - Maranhão  
ORSE - 04/2024 - Sergipe  
SEINFRA - 028 - Ceará

B.D.I.  
25,00%

Encargos Sociais  
Não Desonerado:  
Horista: 112,68%  
Mensalista: 69,90%

DATA: 01/08/2024

## OBRA: REFORMA DA CRECHE MUNICIPAL JOANA FARIAS

### Planilha Orçamentária Resumida

Item	Descrição	Total	Peso (%)
1	SERVIÇOS PRELIMINARES	5.602,85	1,33 %
2	DEMOLIÇÃO, REMOÇÃO E REVISÃO	17.025,32	4,04 %
3	REVESTIMENTO EM ARGAMASSA	27.160,57	6,45 %
4	ESQUADRIAS	66.200,41	15,72 %
5	LOUÇAS E METAIS	5.502,06	1,31 %
6	COBERTURA	108.788,03	25,84 %
7	PISO	58.784,36	13,96 %
8	INSTALAÇÕES ELÉTRICAS	15.915,69	3,78 %
9	PINTURA	101.690,74	24,15 %
10	DIVERSOS	9.989,73	2,37 %
11	SERVIÇOS COMPLEMENTARES	468,22	0,11 %
12	SERVIÇOS FINAIS	3.917,79	0,93 %

Total sem BDI  
Total do BDI  
Total Geral

336.882,80  
84.162,97  
421.045,77

WELANE PATRICIA NUNES DO NASCIMENTO:00065948246  
Assinado de forma digital por  
WELANE PATRICIA NUNES DO  
NASCIMENTO:00065948246 /  
NASCIMENTO:00065948246

**Welane Patricia Nunes do Nascimento**  
Engenheira Civil  
CREA-MA N° 111583494-0



## OBRA: REFORMA DA CRECHE MUNICIPAL JOANA FARIAS

### Memória de Cálculo

Item	Descrição	Und	Quant. Memória de Cálculo
<b>1</b>	<b>SERVIÇOS PRELIMINARES</b>		
1.1	PLACA DE OBRA EM CHAPA DE AÇO GALVANIZADO	m²	3,75 = 1,5*2,5 = 3,75
1.2	LIMPEZA MANUAL DE TERRENO COM VEGETAÇÃO RASTEIRA, INCLUINDO ROÇAGEM E QUEIMA	m²	701,8 = Toda área da escola
<b>2</b>	<b>DEMOLIÇÃO, REMOÇÃO E REVISÃO</b>		
2.1	DEMOLIÇÃO DE CONCRETO MANUALMENTE	m³	0,72 = Nos banheiros
2.2	DEMOLIÇÃO DE ARGAMASSAS, DE FORMA MANUAL, SEM REAPROVEITAMENTO. AF_09/2023	m³	123,56 = blocos adm, bloco crechell, creche III e serviços
2.3	REMOÇÃO DE LUMINÁRIAS, DE FORMA MANUAL, SEM REAPROVEITAMENTO. AF_09/2023	UN	21,0 = luminárias danificadas
2.4	REMOÇÃO DE PORTAS, DE FORMA MANUAL, SEM REAPROVEITAMENTO. AF_09/2023	m²	53,32 = Todos os blocos
2.5	REMOÇÃO DE FECHADURA	un	36,0 = Todos os blocos
2.6	REMOÇÃO DE VASO SANITÁRIO	un	5,0 = banheiros bloco adm e bloco de serviço
2.7	REMOÇÃO DE LAVATÓRIO	un	2,0 = Bloco de serviço e creche I
2.8	REVISÃO DE ESQUADRIA DE MADEIRA	m²	52,08 = Todos os blocos
2.11	REVISÃO DE ESQUADRIAS DE ALUMÍNIO	m²	46,48 = Todos os blocos
<b>3</b>	<b>REVESTIMENTO EM ARGAMASSA</b>		
3.1	CHAPISCO EM PAREDE COM ARGAMASSA TRAÇO T1 - 1:3 (CIMENTO / AREIA) - REVISADO 08/2015	m²	236,9 = blocos adm, bloco crechell, creche III e serviços
3.2	MASSA ÚNICA, EM ARGAMASSA TRAÇO 1:2:8, PREPARO MANUAL, APLICADA MANUALMENTE EM PAREDES INTERNAS DE AMBIENTES COM ÁREA ENTRE 5M² E 10M², E = 17,5MM, COM TALISCAS. AF_03/2024	m²	489,63 = blocos adm, bloco crechell, creche III e serviços
<b>4</b>	<b>ESQUADRIAS</b>		
4.1	KIT DE PORTA DE MADEIRA FRISADA, SEMI-ÓCA (LEVE OU MÉDIA), PADRÃO POPULAR, 80X210CM, ESPESSURA DE 3,5CM, ITENS INCLUIDOS: DOBRADIÇAS, MONTAGEM E INSTALAÇÃO DO BATENTE, SEM FECHADURA - FORNECIMENTO E INSTALAÇÃO. AF_12/2019	UN	10,0 = Todos os blocos - Verificar danificadas
4.2	PORTA EM MADEIRA LEI (IPÊ), LISA, SEMI-ÓCA, 80 X 210CM, COM VISOR DE VIDRO 6MM (60X40CM), INCLUSIVE BATENTES E FERRAGENS	un	17,0 = Todos os blocos - Verificar danificadas
4.3	PORTA EM MADEIRA DE LEI, TIPO VENEZIANA, DE CORRER, COM BATENTES E 2 JOGOS DEALIZAR, EXCLUSIVE FERRAGENS	m²	7,56 = Todos os blocos - Verificar danificadas
4.4	PORTA EM MADEIRA DE LEI, DE ABRIR, TIPO VENEZIANA, EXCLUSIVE BATENTES E FERRAGENS. REV-01_05/2024	m²	13,84 = Todos os blocos - Verificar danificadas
4.5	FECHADURA PADO, LINHA MAGNUM, REF.725-880, ACABAMENTO IX (ALUMÍNIO) OU SIMILAR	un	36,0 = Todos os blocos - Verificar danificadas
4.6	INSTALAÇÃO DE VIDRO LISO INCOLOR, E = 6 MM, EM ESQUADRIA DE ALUMÍNIO OU PVC, FIXADO COM BAGUETE. AF_01/2021_PS	m²	15,36 = Janelas do bloco ADM e Creches II e III
4.7	CONJUNTO DE FERRAGENS P/ PORTA BANHEIRO C/ FECHADURA DE EMBUTIR C/ MAÇANETA, ACABAM. INOX 304 (STAM, LINHA RESIDENCIAL, REF-1820/09 OU SIMILAR) E DOBRADIÇAS AÇO, TIPO REFORÇADAS, PINO SOLTO C/ BOLAS 3 1/2" X 2 1/2", ESP = 2,40MM (LIDER OU SIMILAR)	cj	17,0 = Todos os blocos - Verificar danificadas
<b>5</b>	<b>LOUÇAS E METAIS</b>		
5.1	VASO SANITÁRIO SIFONADO COM CAIXA ACOPLADA LOUÇA BRANCA - PADRÃO MÉDIO, INCLUSO ENGATE FLEXÍVEL EM METAL CROMADO, 1/2" X 40CM - FORNECIMENTO E INSTALAÇÃO. AF_01/2020	UN	4,0 = banheiros
5.2	ASSENTO SANITÁRIO CONVENCIONAL - FORNECIMENTO E INSTALACAO. AF_01/2020	UN	9,0 = banheiros
5.3	LAVATÓRIO LOUÇA BRANCA SUSPENSO, 29,5 X 39CM OU EQUIVALENTE, PADRÃO POPULAR, INCLUSO SIFÃO FLEXÍVEL EM PVC, VÁLVULA E ENGATE FLEXÍVEL 30CM EM PLÁSTICO E TORNEIRA CROMADA DE MESA, PADRÃO POPULAR - FORNECIMENTO E INSTALAÇÃO. AF_01/2020	UN	2,0 = banheiros
5.4	TORNEIRA CROMADA TUBO MÓVEL, DE MESA, 1/2" OU 3/4", PARA PIA DE COZINHA, PADRÃO ALTO - FORNECIMENTO E INSTALAÇÃO. AF_01/2020	UN	5,0 = Cozinha
<b>6</b>	<b>COBERTURA</b>		
6.2	TELHAMENTO COM TELHA CERÂMICA CAPA-CANAL, TIPO PAULISTA, COM MAIS DE 2 ÁGUAS, INCLUSO TRANSPORTE VERTICAL. AF_07/2019	m²	1.233,17 = Toda cobertura do prédio
6.3	RUFO EM CHAPA DE AÇO GALVANIZADO NÚMERO 24, CORTE DE 25 CM, INCLUSO TRANSPORTE VERTICAL. AF_07/2019	M	127,0 = Toda cobertura do prédio
6.4	TELHAMENTO COM TELHA ONDULADA DE FIBRA DE VIDRO E = 0,6 MM, PARA TELHADO COM INCLINAÇÃO MAIOR QUE 10°, COM ATÉ 2 ÁGUAS, INCLUSO IÇAMENTO. AF_07/2019	m²	16,94 = Toda cobertura do prédio
6.5	CUMEEIRA PARA TELHA CERÂMICA EMBOÇADA COM ARGAMASSA TRAÇO 1:2:9 (CIMENTO, CAL E AREIA) PARA TELHADOS COM ATÉ 2 ÁGUAS, INCLUSO TRANSPORTE VERTICAL. AF_07/2019	M	150,41 = Toda cobertura do prédio
6.6	CHAPIM DE CONCRETO APARENTE COM ACABAMENTO DESEMPENADO, FORMA DE COMPENSADO PLASTIFICADO (MADEIRIT) DE 14 X 10 CM, FUNDIDO NO LOCAL.	M	243,16 = Toda cobertura do prédio

7 PISO			
7.1	PISO INDUSTRIAL DE ALTA RESISTENCIA, ESPESSURA 8MM, INCLUSO JUNTAS DE DILATAÇÃO PLÁSTICAS E POLIMENTO MECANIZADO	m²	181,52 = Locais danificados
7.2	POLIMENTO DE PISO DE ALTA RESISTÊNCIA (EXISTENTE)	m²	816,96 = Locais danificados
8 INSTALAÇÕES ELÉTRICAS			
8.1 ILUMINAÇÃO			
8.1.1	LUMINÁRIA TIPO CALHA, DE SOBREPOR, COM 2 LÂMPADAS TUBULARES FLUORESCENTES DE 18 W, COM REATOR DE PARTIDA RÁPIDA - FORNECIMENTO E INSTALAÇÃO. AF_02/2020	UN	21,0 = Retirado da planilha orçamentária padrão FNDE - <a href="https://www.gov.br/fnde/pt-br/aceso-a-informacao/acoes-e-programas/programas/proinfancia/projetos-arquitetonicos-para-construcao/projeto-tipo-b">https://www.gov.br/fnde/pt-br/aceso-a-informacao/acoes-e-programas/programas/proinfancia/projetos-arquitetonicos-para-construcao/projeto-tipo-b</a>
8.1.2	LUMINÁRIA ARANDELA TIPO TARTARUGA, COM GRADE, DE SOBREPOR, COM 1 LÂMPADA FLUORESCENTE DE 15 W, SEM REATOR - FORNECIMENTO E INSTALAÇÃO. AF_02/2020	UN	26,0 = Retirado da planilha orçamentária padrão FNDE - <a href="https://www.gov.br/fnde/pt-br/aceso-a-informacao/acoes-e-programas/programas/proinfancia/projetos-arquitetonicos-para-construcao/projeto-tipo-b">https://www.gov.br/fnde/pt-br/aceso-a-informacao/acoes-e-programas/programas/proinfancia/projetos-arquitetonicos-para-construcao/projeto-tipo-b</a>
8.1.2	LUMINÁRIA TIPO CALHA, DE SOBREPOR, COM 2 LÂMPADAS TUBULARES LED DE 9 W, SEM REATOR - FORNECIMENTO E INSTALAÇÃO. AF_02/2020	UN	21,0 = Retirado da planilha orçamentária padrão FNDE - <a href="https://www.gov.br/fnde/pt-br/aceso-a-informacao/acoes-e-programas/programas/proinfancia/projetos-arquitetonicos-para-construcao/projeto-tipo-b">https://www.gov.br/fnde/pt-br/aceso-a-informacao/acoes-e-programas/programas/proinfancia/projetos-arquitetonicos-para-construcao/projeto-tipo-b</a>
8.1.3	CABO DE COBRE ISOLADO PVC 450/750V 2,5MM2 RESISTENTE A CHAMA - FORNECIMENTO E INSTALAÇÃO	M	400,0 = Retirado da planilha orçamentária padrão FNDE - <a href="https://www.gov.br/fnde/pt-br/aceso-a-informacao/acoes-e-programas/programas/proinfancia/projetos-arquitetonicos-para-construcao/projeto-tipo-b">https://www.gov.br/fnde/pt-br/aceso-a-informacao/acoes-e-programas/programas/proinfancia/projetos-arquitetonicos-para-construcao/projeto-tipo-b</a>
8.1.5	CABO DE COBRE ISOLADO PVC 450/750V 4MM2 RESISTENTE A CHAMA - FORNECIMENTO E INSTALAÇÃO	M	200,0 = Retirado da planilha orçamentária padrão FNDE - <a href="https://www.gov.br/fnde/pt-br/aceso-a-informacao/acoes-e-programas/programas/proinfancia/projetos-arquitetonicos-para-construcao/projeto-tipo-b">https://www.gov.br/fnde/pt-br/aceso-a-informacao/acoes-e-programas/programas/proinfancia/projetos-arquitetonicos-para-construcao/projeto-tipo-b</a>
8.1.6	CABO DE COBRE ISOLADO PVC 450/750V 6MM2 RESISTENTE A CHAMA - FORNECIMENTO E INSTALAÇÃO	M	200,0 = Retirado da planilha orçamentária padrão FNDE - <a href="https://www.gov.br/fnde/pt-br/aceso-a-informacao/acoes-e-programas/programas/proinfancia/projetos-arquitetonicos-para-construcao/projeto-tipo-b">https://www.gov.br/fnde/pt-br/aceso-a-informacao/acoes-e-programas/programas/proinfancia/projetos-arquitetonicos-para-construcao/projeto-tipo-b</a>
9 PINTURA			
9.1	REMOÇÃO DE PINTURA LÁTEX (RASPAÇÃO E/OU LIXAMENTO E/OU ESCOVAÇÃO)	m²	3.319,93 = Todos os blocos
9.2	PINTURA LÁTEX ACRÍLICA PREMIUM, APLICAÇÃO MANUAL EM PAREDES, DUAS DEMÃOS. AF_04/2023	m²	3.319,93 = Todos os blocos
9.3	PREPARO DE SUPERFÍCIE COM LIXAMENTO SOBRE MADEIRA	m²	178,92 = Todos os blocos
9.4	LIXAMENTO MANUAL EM SUPERFÍCIES METÁLICAS EM OBRA. AF_01/2020	m²	92,96 = Todos os blocos
9.5	PINTURA TINTA DE ACABAMENTO (PIGMENTADA) ESMALTE SINTÉTICO ACETINADO EM MADEIRA, 2 DEMÃOS. AF_01/2021	m²	178,92 = Todos os blocos
9.6	PINTURA COM TINTA ALQUÍDICA DE ACABAMENTO (ESMALTE SINTÉTICO FOSCO) APLICADA A ROLO OU PINCEL SOBRE SUPERFÍCIES METÁLICAS (EXCETO PERFIL) EXECUTADO EM OBRA (02 DEMÃOS). AF_01/2020	m²	92,96 = Todos os blocos
10 DIVERSOS			
10.1	ARMÁRIO ESPORTIVO COM COMPARTIMENTO PARA CALÇADOS, PERTENCES PESSOAIS E CABIDEIRO, COM BANCO EMBUTIDO, DIM: 600X450X1820MM, REF. NK1718, DA NILKO OU SIMILAR	un	2,0 = Cozinha
10.2	QUADRO ESCOLAR EM FÓRMICA BRANCA COM MOLDURA	m²	8,4 = Salas de aulas
11 SERVIÇOS COMPLEMENTARES			
11.1	LIMPEZA DE CAIXA DE PASSAGEM OU DE GORDURA COM REASSENTAMENTO DA TAMPA	un	1,0 = Bloco de serviço
11.2	LIMPEZA DE FOSSA ATÉ 5M3	un	1,0 = Fossa do prédio
12 SERVIÇOS FINAIS			
12.1	LIMPEZA GERAL	m²	1.323,58 = todo prédio

Welane Patrícia Nunes do Nascimento  
Engenheira Civil  
CREA-MA N° 111583494-0

WELANE PATRICIA NUNES Assinado de forma digital por  
DO WELANE PATRICIA NUNES DO  
NASCIMENTO:00065948246 NASCIMENTO:00065948246

Bancos  
 SINAPI - 06/2024 - Maranhão  
 ORSE - 04/2024 - Sergipe  
 SEINFRA - 028 - Ceará

B.D.I.  
 25,00%

Encargos Sociais  
 Não Desonerado:  
 Horista: 112,68%  
 Mensalista: 69,90%

DATA: 01/08/2024



## OBRA: REFORMA DA CRECHE MUNICIPAL JOANA FARIAS

Orçamento Sintético										
Item	Código	Banco	Descrição	Und	Quant.	Valor Unit	Valor Unit com BDI	Total	Peso (%)	
<b>1</b>			<b>SERVIÇOS PRELIMINARES</b>					<b>5.602,85</b>	<b>1,33 %</b>	
1.1	74209/001	SINAPI	PLACA DE OBRA EM CHAPA DE ACO GALVANIZADO	m²	3,75	383,81	479,76	1.799,10	0,43 %	
1.2	3	ORSE	LIMPEZA MANUAL DE TERRENO COM VEGETAÇÃO RASTEIRA, INCLUINDO ROÇAGEM E QUEIMA	m²	701,8	4,34	5,42	3.803,75	0,90 %	
<b>2</b>			<b>DEMOLIÇÃO, REMOÇÃO E REVISÃO</b>					<b>17.025,32</b>	<b>4,04 %</b>	
2.1	13	ORSE	DEMOLIÇÃO DE CONCRETO MANUALMENTE	m³	0,72	254,14	317,67	228,72	0,05 %	
2.2	97631	SINAPI	DEMOLIÇÃO DE ARGAMASSAS, DE FORMA MANUAL, SEM REAPROVEITAMENTO. AF_09/2023	m²	123,56	12,45	15,56	1.922,59	0,46 %	
2.3	97665	SINAPI	REMOÇÃO DE LUMINÁRIAS, DE FORMA MANUAL, SEM REAPROVEITAMENTO. AF_09/2023	UN	21	1,98	2,47	51,87	0,01 %	
2.4	97644	SINAPI	REMOÇÃO DE PORTAS, DE FORMA MANUAL, SEM REAPROVEITAMENTO. AF_09/2023	m²	53,32	10,40	13,00	693,16	0,16 %	
2.5	4859	ORSE	REMOÇÃO DE FECHADURA	un	36	5,45	6,81	245,16	0,06 %	
2.6	2095	ORSE	REMOÇÃO DE VASO SANITÁRIO	un	5	12,59	15,73	78,65	0,02 %	
2.7	3262	ORSE	REMOÇÃO DE LAVATÓRIO	un	2	12,59	15,73	31,46	0,01 %	
2.8	1797	ORSE	REVISÃO DE ESQUADRIA DE MADEIRA	m²	52,08	109,54	136,92	7.130,79	1,69 %	
2.11	1841	ORSE	REVISÃO DE ESQUADRIAS DE ALUMÍNIO	m²	46,48	114,34	142,92	6.642,92	1,58 %	

3	REVESTIMENTO EM ARGAMASSA					27.160,57	6,45 %		
3.1	3310	ORSE	CHAPISCO EM PAREDE COM ARGAMASSA TRAÇO T1 - 1:3 (CIMENTO / AREIA) - REVISADO 08/2015	m²	236,9	6,60	8,25	1.954,42	0,46 %
3.2	87530	SINAPI	MASSA ÚNICA, EM ARGAMASSA TRAÇO 1:2:8, PREPARO MANUAL, APLICADA MANUALMENTE EM PAREDES INTERNAS DE AMBIENTES COM ÁREA ENTRE 5M² E 10M², E = 17,5MM, COM TALISCAS. AF_03/2024	m²	489,63	41,19	51,48	25.206,15	5,99 %
4	ESQUADRIAS					66.200,41	15,72 %		
4.1	91333	SINAPI	KIT DE PORTA DE MADEIRA FRISADA, SEMI-ÓCA (LEVE OU MÉDIA), PADRÃO POPULAR, 80X210CM, ESPESSURA DE 3,5CM, ITENS INCLUSOS: DOBRADIÇAS, MONTAGEM E INSTALAÇÃO DO BATENTE, SEM FECHADURA - FORNECIMENTO E INSTALAÇÃO. AF_12/2019	UN	10	835,07	1.043,83	10.438,30	2,48 %
4.2	8029	ORSE	PORTA EM MADEIRA LEI (IPÉ), LISA, SEMI-ÓCA, 80 X 210CM, COM VISOR DE VIDRO 6MM (60X40CM), INCLUSIVE BATESNTES E FERRAGENS	un	17	1.001,30	1.251,62	21.277,54	5,05 %
4.3	11611	ORSE	PORTA EM MADEIRA DE LEI, TIPO VENEZIANA, DE CORRER, COM BATESNTES E 2 JOGOS DEALIZAR, EXCLUSIVE FERRAGENS	m²	7,56	766,51	958,13	7.243,46	1,72 %
4.4	8664	ORSE	PORTA EM MADEIRA DE LEI, DE ABRIR, TIPO VENEZIANA. EXCLUSIVE BATESNTES E FERRAGENS. REV-01_05/2024	m²	13,84	592,12	740,15	10.243,67	2,43 %
4.5	3522	ORSE	FECHADURA PADO, LINHA MAGNUM, REF.725-880, ACABAMENTO IX (ALUMÍNIO) OU SIMILAR	un	36	143,64	179,55	6.463,80	1,54 %
4.6	102166	SINAPI	INSTALAÇÃO DE VIDRO LISO INCOLOR, E = 6 MM, EM ESQUADRIA DE ALUMÍNIO OU PVC, FIXADO COM BAGUETE. AF_01/2021_PS	m²	15,36	307,86	384,82	5.910,83	1,40 %
4.7	1784	ORSE	CONJUNTO DE FERRAGENS P/ PORTA BANHEIRO C/ FECHADURA DE EMBUTIR C/ MAÇANETA, ACABAM. INOX 304 (STAM, LINHA RESIDENCIAL, REF:1820/09 OU SIMILAR) E DOBRADIÇAS AÇO, TIPO REFORÇADAS, PINO SOLTO C/ BOLAS 3 1/2" X 2 1/2", ESP = 2,40MM (LIDER OU SIMILAR)	cj	17	217,55	271,93	4.622,81	1,10 %
5	LOUÇAS E METAIS					5.502,06	1,31 %		
5.1	86932	SINAPI	VASO SANITÁRIO SIFONADO COM CAIXA ACOPLADA LOUÇA BRANCA - PADRÃO MÉDIO, INCLUSO ENGATE FLEXÍVEL EM METAL CROMADO, 1/2 X 40CM - FORNECIMENTO E INSTALAÇÃO. AF_01/2020	UN	4	628,03	785,03	3.140,12	0,75 %
5.2	100849	SINAPI	ASSENTO SANITÁRIO CONVENCIONAL - FORNECIMENTO E INSTALACAO. AF_01/2020	UN	9	38,49	48,11	432,99	0,10 %
5.3	86943	SINAPI	LAVATÓRIO LOUÇA BRANCA SUSPENSO, 29,5 X 39CM OU EQUIVALENTE, PADRÃO POPULAR, INCLUSO SIFÃO FLEXÍVEL EM PVC, VÁLVULA E ENGATE FLEXÍVEL 30CM EM PLÁSTICO E TORNEIRA CROMADA DE MESA, PADRÃO POPULAR - FORNECIMENTO E INSTALAÇÃO. AF_01/2020	UN	2	304,92	381,15	762,30	0,18 %
5.4	86909	SINAPI	TORNEIRA CROMADA TUBO MÓVEL DE MESA, 1/2" OU 3/4", PARA PIA DE COZINHA, PADRÃO ALTO - FORNECIMENTO E INSTALAÇÃO. AF_01/2020	UN	5	186,67	233,33	1.166,65	0,28 %





9.1	7725	ORSE	REMOÇÃO DE PINTURA LÁTEX (RASPAGEM E/OU LIXAMENTO E/OU ESCOVAÇÃO)	m²	3319,93	6,94	8,67	28.783,79	6,84 %
9.2	88489	SINAPI	PINTURA LÁTEX ACRÍLICA PREMIUM, APLICAÇÃO MANUAL EM PAREDES, DUAS DEMÃOS. AF_04/2023	m²	3319,93	14,53	18,16	60.289,92	14,32 %
9.3	3963	ORSE	PREPARO DE SUPERFÍCIE COM LIXAMENTO SOBRE MADEIRA	m²	178,92	7,36	9,20	1.646,06	0,39 %
9.4	100717	SINAPI	LIXAMENTO MANUAL EM SUPERFÍCIES METÁLICAS EM OBRA. AF_01/2020	m²	92,96	10,15	12,68	1.178,73	0,28 %
9.5	102219	SINAPI	PINTURA TINTA DE ACABAMENTO (PIGMENTADA) ESMALTE SINTÉTICO ACETINADO EM MADEIRA, 2 DEMÃOS. AF_01/2021	m²	178,92	17,02	21,27	3.805,62	0,90 %
9.6	100762	SINAPI	PINTURA COM TINTA ALQUÍDICA DE ACABAMENTO (ESMALTE SINTÉTICO FOSCO) APLICADA A ROLO OU PINCEL SOBRE SUPERFÍCIES METÁLICAS (EXCETO PERFIL) EXECUTADO EM OBRA (02 DEMÃOS). AF_01/2020	m²	92,96	51,52	64,40	5.986,62	1,42 %
<b>10</b>			<b>DIVERSOS</b>					<b>9.989,73</b>	<b>2,37 %</b>
10.1	10289	ORSE	ARMÁRIO ESPORTIVO COM COMPARTIMENTO PARA CALÇADOS, PERTENCES PESSOAIS E CABIDEIRO, COM BANCO EMBUTIDO, DIM: 600X450X1820MM, REF. NK1718, DA NILKO OU SIMILAR	un	2	2.261,03	2.826,28	5.652,56	1,34 %
10.2	2387	ORSE	QUADRO ESCOLAR EM FÓRMICA BRANCA COM MOLDURA	m²	8,4	413,07	516,33	4.337,17	1,03 %
<b>11</b>			<b>SERVIÇOS COMPLEMENTARES</b>					<b>468,22</b>	<b>0,11 %</b>
11.1	12636	ORSE	LIMPEZA DE CAIXA DE PASSAGEM OU DE GORDURA COM REASSENTAMENTO DA TAMPA	un	1	24,58	30,72	30,72	0,01 %
11.2	12637	ORSE	LIMPEZA DE FOSSA ATÉ 5M3	un	1	350,00	437,50	437,50	0,10 %
<b>12</b>			<b>SERVIÇOS FINAIS</b>					<b>3.917,79</b>	<b>0,93 %</b>
12.1	2450	ORSE	LIMPEZA GERAL	m²	1323,58	2,37	2,96	3.917,79	0,93 %

WELANE PATRICIA NUNES / Assinado de forma digital por  
DO / WELANE PATRICIA NUNES DO  
NASCIMENTO:00065948246 NASCIMENTO:00065948246

**Welane Patricia Nunes do Nascimento**  
Engenheira Civil  
CREA-MA N° 111583494-0

Total sem BDI  
Total do BDI  
Total Geral

336.882,80  
84.162,97  
421.045,77



Bancos  
SINAPI - 06/2024 - Maranhão  
ORSE - 04/2024 - Sergipe  
SEINFRA - 028 - Ceará

B.D.I.  
25,00%

Encargos Sociais  
Não Desonerado:  
Horista: 112,68%  
Mensalista: 69,90%

DATA: 01/08/2024

## OBRA: REFORMA DA CRECHE MUNICIPAL JOANA FARIAS

Cronograma Físico e Financeiro						
Item	Descrição	Total Por Etapa	30 DIAS	60 DIAS	90 DIAS	120 DIAS
1	SERVIÇOS PRELIMINARES	100,00% 5.602,85	100,00% 5.602,85			
2	DEMOLIÇÃO, REMOÇÃO E REVISÃO	100,00% 17.025,32	50,00% 8.512,66	50,00% 8.512,66		
3	REVESTIMENTO EM ARGAMASSA	100,00% 27.160,57	35,00% 9.506,20	35,00% 9.506,20	30,00% 8.148,17	
4	ESQUADRIAS	100,00% 66.200,41	35,00% 23.170,14	35,00% 23.170,14	30,00% 19.860,12	
5	LOUÇAS E METAIS	100,00% 5.502,06	40,00% 2.200,82	40,00% 2.200,82	20,00% 1.100,41	
6	COBERTURA	100,00% 108.788,03	25,00% 27.197,01	25,00% 27.197,01	25,00% 27.197,01	25,00% 27.197,01
7	PISO	100,00% 58.784,36	30,00% 17.635,31	30,00% 17.635,31	30,00% 17.635,31	40,00% 23.513,74
8	INSTALAÇÕES ELÉTRICAS	100,00% 15.915,69	25,00% 3.978,92	25,00% 3.978,92	25,00% 3.978,92	25,00% 3.978,92
9	PINTURA	100,00% 101.690,74	25,00% 25.422,69	25,00% 25.422,69	25,00% 25.422,69	25,00% 25.422,69
10	DIVERSOS	100,00% 9.989,73			50,00% 4.994,87	50,00% 4.994,87
11	SERVIÇOS COMPLEMENTARES	100,00% 468,22			50,00% 234,11	50,00% 234,11
12	SERVIÇOS FINAIS	100,00% 3.917,79				100,00% 3.917,79
Porcentagem			25,08%	27,94%	25,79%	21,2%
Custo			105.591,29	117.623,75	108.571,60	89.259,12
Porcentagem Acumulado			25,08%	53,01%	78,8%	100,0%
Custo Acumulado			105.591,29	223.215,04	331.786,64	421.045,77

WELANE PATRICIA NUNES  
DO  
NASCIMENTO:00065948246

Assinado de forma digital por  
WELANE PATRICIA NUNES DO  
NASCIMENTO:00065948246

Welane Patricia Nunes do Nascimento

Engenheira Civil

CREA-MA N° 111583494-0



# OBRA: REFORMA DA CRECHE MUNICIPAL JOANA FARIAS

## COMPOSIÇÃO DE B.D.I.

Item componente do BDI	Cálculo de BDI			Construção de Edifícios			Rodovias e Ferrovias - Infra Urbana, praças, calçadas, etc.			Abastecimento de Água, Coleta de Esgoto			Fornecimento de materiais e equipamentos			Construção e Manutenção de Estações e Redes de Distribuição de Energia Elétrica			Portuárias, Marítimas e Fluviais			
	% Informado	1º Q	3º Q	1º Q	Médio	3º Q	1º Q	Médio	3º Q	1º Q	Médio	3º Q	1º Q	Médio	3º Q	1º Q	Médio	3º Q	1º Q	Médio	3º Q	
Item componente do BDI																						
Administração Central (AC)	3,00	3,00	5,50	3,80	4,01	4,67	3,43	4,93	6,71	1,50	3,45	4,49	5,29	5,92	7,93	4,00	5,52	7,85				
Seguro (S) e Garantias (G)	0,76	0,80	1,00	0,32	0,40	0,74	0,28	0,49	0,75	0,30	0,48	0,82	0,25	0,51	0,56	0,81	1,22	1,99				
Risco	1,27	0,97	1,27	0,50	0,56	0,97	1,00	1,39	1,74	0,56	0,85	0,89	1,00	1,48	1,97	1,46	2,32	3,16				
Despesas Financeiras (DF)	1,23	0,59	1,23	1,02	1,11	1,21	0,94	0,99	1,17	0,85	0,85	1,11	1,01	1,07	1,11	0,94	1,02	1,33				
Luzo (L)	7,40	6,16	7,40	6,64	7,30	8,69	6,74	8,04	9,40	3,50	5,11	6,22	8,00	8,31	9,51	7,14	8,40	10,43				
Impostos (I) - PIS, COFINS, ISSQN	8,85																					
Contribuição Previdenciária (P) - CPRB	0,80																					

Conforme Legislação Específica

Alíquota definida pela lei 12.844/13 (CPRB - contribuição previdenciária sobre a receita bruta).

VALORES DE BDI POR TIPO DE OBRA			
Tipo de Obra	1º Q	Médio	3º Q
Construção de Edifícios	20,34	22,12	25,00
Construção de Rodovias e Ferrovias - Infra Urbana, praças, etc.	19,60	20,97	24,23
Rede de Abastecimento de Água, Coleta de Esgoto	20,76	24,18	26,44
Estações e Redes de Distribuição de Energia Elétrica	24,00	25,94	27,86
Obras Portuárias, Marítimas e Fluviais	22,80	27,48	30,95
Fornecimento de Materiais e Equipamentos	11,10	14,02	16,80

### Observações

- 1) Preencher apenas a coluna % informado (Coluna B)
- 2) Os Tributos normalmente aplicáveis são: PIS (0,65%), COFINS (3,00%) e ISS (variável até 5,00% conforme o município).
- 3) O cálculo do BDI se baseia na fórmula abaixo utilizada pelo Acórdão 2622/2013 do TCU.

$$B.D.I = 25,00\%$$

Fórmula Utilizada:

$$BDI = \left\{ \frac{(1 + AC + G + R) * (1 + DF) * (1 + L)}{1 - I} - 1 \right\} * 100$$

Observações sobre os % informados no cálculo do BDI, neste caso:

OS VALORES % INFORMADO ENQUADRAM-SE NOS LIMITES DO ACÓRDÃO 2622/2013-TCU

OS VALORES % INFORMADO DE AC.S.G.R. E DF ESTÃO NOS VALORES MÍNIMOS DOS LIMITES DO ACÓRDÃO 2622/2013-TCU-PLENÁRIO

OS VALORES % INFORMADO DE L FOI CONSIDERADO VALOR ABAIXO DO MÍNIMO DO LIMITE DO ACÓRDÃO 2622/2013-TCU

OS VALORES % INFORMADO DE I FOI CONSIDERADO OS PERCENTUAIS INDICADOS DO ITEM 2) DO CAMPO OBSERVAÇÕES DO ACÓRDÃO 2622/2013-TCU

OS VALORES % INFORMADO DE (CPRB) FOI CONSIDERADO O PERCENTUAL INDICADO PELA LEI 12.844/13.

WELANE PATRICIA Assinado de forma digital por WELANE NUNES DO NASCIMENTO:000 NASCIMENTO:00065 65948246 948246

Welane Patricia Nunes do Nascimento  
Engenheira Civil  
CREA-MA N° 111583494-0

Acórdão:

64.1. para alguns tipos de obras como construção e reforma de edifícios, ou saneamento e obras hidráulicas, ou ainda, rodovias e ferrovias, não há aparente variação em seu desagregado em dois tipos distintos de obras com BDI's específicos, tendo em vista que cada agrupamento desses possui mais características gerais comuns que diferenciadas.



Bancos  
SINAPI - 06/2024 - Maranhão  
ORSE - 04/2024 - Sergipe  
SEINFRA - 028 - Ceará

B.D.I.  
25,00%  
DATA: 01/08/2024

Encargos Sociais  
Não Desonerado:  
Horista: 112,68%  
Mensalista: 69,90%

## OBRA: REFORMA DA CRECHE MUNICIPAL JOANA FARIAS

Curva ABC de Serviços										
Código	Banco	Descrição	Tipo	Und	Quant.	Valor Unit	Total	Peso (%)	Peso Acumulado (%)	
94448	SINAPI	TELHAMENTO COM TELHA CERÂMICA CAPA-CANAL, TIPO PAULISTA, COM MAIS DE 2 ÁGUAS, INCLUSO TRANSPORTE VERTICAL. AF_07/2019	COBE - COBERTURA	m²	1.233,17	64,88	80.008,06	19,00	19,00	
86489	SINAPI	PINTURA LÁTEX ACRÍLICA PREMIUM, APLICAÇÃO MANUAL EM PAREDES, DUAS DEMÃOS. AF_04/2023	PINT - PINTURAS	m²	3.319,93	18,16	60.289,92	14,32	33,32	
2187	ORSE	POLIMENTO DE PISO DE ALTA RESISTÊNCIA (EXISTENTE)	PISOS : CIMENTADOS, EM CONCRETO SIMPLES, TIPO TECH-STONE E DE ALTA RESISTÊNCIA	m²	816,96	37,98	31.028,14	7,37	40,69	
7725	ORSE	REMOÇÃO DE PINTURA LÁTEX (RASPAGEM E/OU LIXAMENTO E/OU ESCOVAÇÃO)	DEMOLIÇÕES / REMOÇÕES	m²	3.319,93	8,67	28.783,79	6,84	47,53	
72136	SINAPI	PISO INDUSTRIAL DE ALTA RESISTENCIA, ESPESSURA 8MM, INCLUSO JUNTAS DE DILATAÇÃO PLÁSTICAS E POLIMENTO MECANIZADO	PISO - PISOS	m²	181,52	152,91	27.756,22	6,59	54,12	
87530	SINAPI	MASSA ÚNICA, EM ARGAMASSA TRAÇO 1:2:8, PREPARO MANUAL, APLICADA MANUALMENTE EM PAREDES INTERNAS DE AMBIENTES COM ÁREA ENTRE 5M² E 10M², E = 17,5MM, COM TALISCAS. AF_03/2024	REVE - REVESTIMENTO E TRATAMENTO DE SUPERFÍCIES	m²	489,63	51,48	25.206,15	5,99	60,11	
8029	ORSE	PORTA EM MADEIRA LEI (IPÉ), LISA, SEMI-ÓCA, 80 X 210CM, COM VISOR DE VIDRO 6MM (60X40CM), INCLUSIVE BATENTES E FERRAGENS	ESQUADRIAS DE MADEIRA	un	17,0	1.251,62	21.277,54	5,05	65,16	
71623	SINAPI	CHAPIM DE CONCRETO APARENTE COM ACABAMENTO DESEMPENADO, FORMA DE COMPENSADO PLASTIFICADO (MADEIRIT) DE 14 X 10 CM, FUNDIDO NO LOCAL.	FUES - FUNDAÇÕES E ESTRUTURAS	M	243,16	58,46	14.215,13	3,38	68,54	
91333	SINAPI	KIT DE PORTA DE MADEIRA FRISADA, SEMI-ÓCA (LEVE OU MÉDIA), PADRÃO POPULAR, 80X210CM, ESPESSURA DE 3,5CM, ITENS INCLUSOS: DOBRADIÇAS, MONTAGEM E INSTALAÇÃO DO BATENTE, SEM FECHADURA - FORNECIMENTO E INSTALAÇÃO. AF_12/2019	ESQV - ESQUADRIAS/FERRAGENS/VIDROS	UN	10,0	1.043,83	10.438,30	2,48	71,01	
8664	ORSE	PORTA EM MADEIRA DE LEI, DE ABRIR, TIPO VENEZIANA, EXCLUSIVE BATENTES E FERRAGENS. REV-01_05/2024	ESQUADRIAS DE MADEIRA	m²	13,84	740,15	10.243,67	2,43	73,45	
94231	SINAPI	RUFO EM CHAPA DE AÇO GALVANIZADO NÚMERO 24, CORTE DE 25 CM, INCLUSO TRANSPORTE VERTICAL. AF_07/2019	COBE - COBERTURA	M	127,0	64,23	8.157,21	1,94	75,38	

11611	ORSE	PORTA EM MADEIRA DE LEI, TIPO VENEZIANA, DE CORRER, COM BATENTES E 2 JOGOS DEALIZAR, EXCLUSIVE FERRAGENS	ESQUADRIAS DE MADEIRA	m²	7,56	958,13	7.243,46	1,72	77,11
1797	ORSE	REVISÃO DE ESQUADRIA DE MADEIRA	ESQUADRIAS DE MADEIRA	m²	52,08	136,92	7.130,79	1,69	78,80
1841	ORSE	REVISÃO DE ESQUADRIAS DE ALUMÍNIO	ESQUADRIAS DE ALUMÍNIO	m²	46,48	142,92	6.642,92	1,58	80,38
3522	ORSE	FECHADURA PADO, LINHA MAGNUM, REF.725-880, ACABAMENTO IX (ALUMÍNIO) OU SIMILAR	DIVERSOS	un	36,0	179,55	6.463,80	1,54	81,91
100762	SINAPI	PINTURA COM TINTA ALOUÍDICA DE ACABAMENTO (ESMALTE SINTÉTICO FOSCO) APLICADA A ROLO OU PINCEL SOBRE SUPERFÍCIES METÁLICAS (EXCETO PERFIL) EXECUTADO EM OBRA (02 DEMÃOS). AF_01/2020	PINT - PINTURAS	m²	92,96	64,40	5.986,62	1,42	83,33
102166	SINAPI	INSTALAÇÃO DE VIDRO LISO INCOLOR, E = 6 MM, EM ESQUADRIA DE ALUMÍNIO OU PVC, FIXADO COM BAGUETE. AF_01/2021_PS	ESOV - ESQUADRIAS/FERRAGENS/VIDROS	m²	15,36	384,82	5.910,83	1,40	84,74
10289	ORSE	ARMÁRIO ESPORTIVO COM COMPARTIMENTO PARA CALÇADOS, PERTENCES PESSOAIS E CABIDEIRO, COM BANCO EMBUTIDO, DIM: 600X450X1820MM, REF. NK1718, DA NILKO OU SIMILAR	DIVERSOS	un	2,0	2.826,28	5.652,56	1,34	86,08
94221	SINAPI	CUMEIRA PARA TELHA CERÂMICA EMBOÇADA COM ARGAMASSA TRAÇO 1:2:9 (CIMENTO, CAL E AREIA) PARA TELHADOS COM ATÉ 2 ÁGUAS, INCLUSO TRANSPORTE VERTICAL. AF_07/2019	COBE - COBERTURA	M	150,41	31,11	4.679,25	1,11	87,19
1784	ORSE	CONJUNTO DE FERRAGENS P/ PORTA BANHEIRO C/ FECHADURA DE EMBUTIR C/ MAÇANETA, ACABAM. INOX 304 (STAM, LINHA RESIDENCIAL, REF:1820/09 OU SIMILAR) E DOBRADIÇAS AÇO, TIPO REFORÇADAS, PINO SOLTO C/ BOLAS 3 1/2" X 2 1/2", ESP = 2,40MM (LIDER OU SIMILAR)	ESQUADRIAS DE MADEIRA	cj	17,0	271,93	4.622,81	1,10	88,29
2387	ORSE	QUADRO ESCOLAR EM FÓRMICA BRANCA COM MOLDURA	ALAMBRADOS E GRADIS	m²	8,4	516,33	4.337,17	1,03	89,32
2450	ORSE	LIMPEZA GERAL	LIMPEZA	m²	1.323,58	2,96	3.917,79	0,93	90,25
97608	SINAPI	LUMINÁRIA ARANDELA TIPO TARTARUGA, COM GRADE, DE SOBREPOR, COM 1 LÂMPADA FLUORESCENTE DE 15 W, SEM REATOR - FORNECIMENTO E INSTALAÇÃO. AF_02/2020	INEL - INSTALAÇÃO ELÉTRICA/ELETRIFICAÇÃO E ILUMINAÇÃO EXTERNA	UN	26,0	146,62	3.812,12	0,91	91,15
102219	SINAPI	PINTURA TINTA DE ACABAMENTO (PIGMENTADA) ESMALTE SINTÉTICO ACETINADO EM MADEIRA, 2 DEMÃOS. AF_01/2021	PINT - PINTURAS	m²	178,92	21,27	3.805,62	0,90	92,06
3	ORSE	LIMPEZA MANUAL DE TERRENO COM VEGETAÇÃO RASTEIRA, INCLUINDO ROÇAGEM E QUEIMA	SERVIÇOS INICIAIS DE OBRAS CIVIS	m²	701,8	5,42	3.803,75	0,90	92,96
73860/008	SINAPI	CABO DE COBRE ISOLADO PVC 450/750V 2,5MM2 RESISTENTE A CHAMA - FORNECIMENTO E INSTALACAO	INEL - INSTALAÇÃO ELÉTRICA/ELETRIFICAÇÃO E ILUMINAÇÃO EXTERNA	M	400,0	8,30	3.320,00	0,79	93,75
86932	SINAPI	VASO SANITÁRIO SIFONADO COM CAIXA ACOPLADA LOUÇA BRANCA - PADRÃO MÉDIO, INCLUSO ENGATE FLEXÍVEL EM METAL CROMADO, 1/2" X 40CM - FORNECIMENTO E INSTALAÇÃO. AF_01/2020	INHI - INSTALAÇÕES HIDROS SANITÁRIAS	UN	4,0	785,03	3.140,12	0,75	94,50

97585	SINAPI	LUMINÁRIA TIPO CALHA, DE SOBREPOR, COM 2 LÂMPADAS TUBULARES FLUORESCENTES DE 18 W, COM REATOR DE PARTIDA RÁPIDA - FORNECIMENTO E INSTALAÇÃO. AF_02/2020	INEL - INSTALAÇÃO ELÉTRICA/ELETRIFICAÇÃO E ILUMINAÇÃO EXTERNA	UN	21,0	117,61	2.469,81	0,59	95,08
73860/010	SINAPI	CABO DE COBRE ISOLADO PVC 450/750V 6MM2 RESISTENTE A CHAMA - FORNECIMENTO E INSTALACAO	INEL - INSTALAÇÃO ELÉTRICA/ELETRIFICAÇÃO E ILUMINAÇÃO EXTERNA	M	200,0	11,40	2.280,00	0,54	95,62
100912	SINAPI	LUMINÁRIA TIPO CALHA, DE SOBREPOR, COM 2 LÂMPADAS TUBULARES LED DE 9 W, SEM REATOR - FORNECIMENTO E INSTALAÇÃO. AF_02/2020	INEL - INSTALAÇÃO ELÉTRICA/ELETRIFICAÇÃO E ILUMINAÇÃO EXTERNA	UN	21,0	108,56	2.279,76	0,54	96,17
3310	ORSE	CHAPISCO EM PAREDE COM ARGAMASSA TRAÇO T1 - 1:3 (CIMENTO / AREIA) - REVISADO 08/2015	CONVERSÃO INFOWORCA	m²	236,9	8,25	1.954,42	0,46	96,63
97631	SINAPI	DEMOLIÇÃO DE ARGAMASSAS, DE FORMA MANUAL, SEM REAPROVEITAMENTO. AF_09/2023	SERP - SERVIÇOS PRELIMINARES	m²	123,56	15,56	1.922,59	0,46	97,09
74209/001	SINAPI	PLACA DE OBRA EM CHAPA DE ACO GALVANIZADO	CANT - CANTEIRO DE OBRAS	m²	3,75	479,76	1.799,10	0,43	97,51
73860/009	SINAPI	CABO DE COBRE ISOLADO PVC 450/750V 4MM2 RESISTENTE A CHAMA - FORNECIMENTO E INSTALACAO	INEL - INSTALAÇÃO ELÉTRICA/ELETRIFICAÇÃO E ILUMINAÇÃO EXTERNA	M	200,0	8,77	1.754,00	0,42	97,93
94449	SINAPI	TELHAMENTO COM TELHA ONDULADA DE FIBRA DE VIDRO E = 0,6 MM, PARA TELHADO COM INCLINAÇÃO MAIOR QUE 10°, COM ATÉ 2 ÁGUAS, INCLUSO IÇAMENTO. AF_07/2019	COBE - COBERTURA	m²	16,94	102,03	1.728,38	0,41	98,34
3963	ORSE	PREPARO DE SUPERFÍCIE COM LIXAMENTO SOBRE MADEIRA	TRATAMENTOS DE SUPERFÍCIES	m²	178,92	9,20	1.646,06	0,39	98,73
100717	SINAPI	LIXAMENTO MANUAL EM SUPERFÍCIES METÁLICAS EM OBRA. AF_01/2020	PINT - PINTURAS	m²	92,96	12,68	1.178,73	0,28	99,01
86909	SINAPI	TORNEIRA CROMADA TUBO MÓVEL, DE MESA, 1/2" OU 3/4", PARA PIA DE COZINHA, PADRÃO ALTO - FORNECIMENTO E INSTALAÇÃO. AF_01/2020	INHI - INSTALAÇÕES HIDROS SANITÁRIAS	UN	5,0	233,33	1.166,65	0,28	99,29
86943	SINAPI	LAVATÓRIO LOUÇA BRANCA SUSPENSO, 29,5 X 39CM OU EQUIVALENTE, PADRÃO POPULAR, INCLUSO SIFÃO FLEXÍVEL EM PVC, VÁLVULA E ENGATE FLEXÍVEL 30CM EM PLÁSTICO E TORNEIRA CROMADA DE MESA, PADRÃO POPULAR - FORNECIMENTO E INSTALAÇÃO. AF_01/2020	INHI - INSTALAÇÕES HIDROS SANITÁRIAS	UN	2,0	381,15	762,30	0,18	99,47
97644	SINAPI	REMOÇÃO DE PORTAS, DE FORMA MANUAL, SEM REAPROVEITAMENTO. AF_09/2023	SERP - SERVIÇOS PRELIMINARES	m²	53,32	13,00	693,16	0,16	99,63
12637	ORSE	LIMPEZA DE FOSSA ATÉ 5M3	FOSSAS SÉPTICAS	un	1,0	437,50	437,50	0,10	99,74

100849	SINAPI	ASSENTO SANITÁRIO CONVENCIONAL - FORNECIMENTO E INSTALACAO. AF_01/2020	INHI - INSTALAÇÕES HIDROSANITÁRIAS	UN	9,0	48,11	432,99	0,10	99,84
4859	ORSE	REMOÇÃO DE FECHADURA	DEMOLIÇÕES / REMOÇÕES	un	36,0	6,81	245,16	0,06	99,90
13	ORSE	DEMOLIÇÃO DE CONCRETO MANUALMENTE	DEMOLIÇÕES / REMOÇÕES	m³	0,72	317,67	228,72	0,05	99,95
2095	ORSE	REMOÇÃO DE VASO SANITÁRIO	LOUÇAS E METAIS SANITÁRIOS	un	5,0	15,73	78,65	0,02	99,97
97665	SINAPI	REMOÇÃO DE LUMINÁRIAS, DE FORMA MANUAL, SEM REAPROVEITAMENTO. AF_09/2023	SERP - SERVIÇOS PRELIMINARES	UN	21,0	2,47	51,87	0,01	99,99
3262	ORSE	REMOÇÃO DE LAVATÓRIO	CONVERSÃO INFOWORCA	un	2,0	15,73	31,46	0,01	99,99
12636	ORSE	LIMPEZA DE CAIXA DE PASSAGEM OU DE GORDURA COM REASSENTAMENTO DA TAMPA	CAIXAS DE INSPEÇÃO	un	1,0	30,72	30,72	0,01	100,00

WELANE PATRICIA NUNES DO NASCIMENTO:00065948246  
WELANE PATRICIA NUNES DO NASCIMENTO:00065948246

Assinado de forma digital por  
WELANE PATRICIA NUNES DO NASCIMENTO:00065948246  
NASCIMENTO:00065948246

**Welane Patricia Nunes do Nascimento**  
Engenheira Civil  
CREA-MA N° 111583494-0

Total sem BDI  
Total do BDI  
Total Geral

336.882,80  
84.162,97  
421.045,77



Anotação de Responsabilidade Técnica - ART  
Lei nº 6.496, de 7 de dezembro de 1977

**CREA-MA**

**ART OBRA / SERVIÇO**  
**Nº MA20240802073**

Conselho Regional de Engenharia e Agronomia do Estado do Maranhão

INICIAL

**1. Responsável Técnico**

WELANE PATRICIA NUNES DO NASCIMENTO

Título profissional: ENGENHEIRA CIVIL

RNP: 1115834940

Registro: 1115834940MA

**2. Dados do Contrato**

Contratante: MUNICIPIO DE MATOES DO NORTE

AVENIDA AV DR. ANTONIO SAMPAIO

Complemento: AV DR. ANTONIO SAMPAIO

Cidade: MATÕES DO NORTE

Bairro: CENTRO

UF: MA

CPF/CNPJ: 01.612.831/0001-87

Nº: 100

CEP: 65468000

Contrato: Não especificado

Valor: R\$ 3.000,00

Ação Institucional: Agricultura familiar

Celebrado em:

Tipo de contratante: Pessoa Jurídica de Direito Público

**3. Dados da Obra/Serviço**

AVENIDA AV DR. ANTONIO SAMPAIO

Complemento: AV DR. ANTONIO SAMPAIO

Cidade: MATÕES DO NORTE

Data de início: 01/07/2024

Finalidade: SEM DEFINIÇÃO

Proprietário: MUNICIPIO DE MATOES DO NORTE

Nº: 100

Bairro: CENTRO

UF: MA

CEP: 65468000

Previsão de término: 31/12/2025

Coordenadas Geográficas: -3.629292, -44.554830

Código: Não Especificado

CPF/CNPJ: 01.612.831/0001-87

**4. Atividade Técnica**

14 - Elaboração

35 - Elaboração de orçamento > CONSTRUÇÃO CIVIL > EDIFICAÇÕES > DE REFORMA DE EDIFICAÇÃO > #1.1.2.1 - DE ALVENARIA

Quantidade

3.319,93

Unidade

m²

18 - Fiscalização

60 - Fiscalização de obra > CONSTRUÇÃO CIVIL > EDIFICAÇÕES > DE REFORMA DE EDIFICAÇÃO > #1.1.2.1 - DE ALVENARIA

Quantidade

3.319,93

Unidade

m²

Após a conclusão das atividades técnicas o profissional deve proceder a baixa desta ART

**5. Observações**

Art de orçamento e fiscalização - Reforma da Creche Municipal Joana Farias

**6. Declarações**

- Declaro que estou cumprindo as regras de acessibilidade previstas nas normas técnicas da ABNT, na legislação específica e no decreto n. 5296/2004.

- Cláusula Compromissória: Qualquer conflito ou litígio originado do presente contrato, bem como sua interpretação ou execução, será resolvido por arbitragem, de acordo com a Lei no. 9.307, de 23 de setembro de 1996, por meio do Centro de Mediação e Arbitragem - CMA vinculado ao Crea-MA, nos termos do respectivo regulamento de arbitragem que, expressamente, as partes declaram concordar.

**7. Entidade de Classe**

SEM INDICACAO DE ENTIDADE DE CLASSE

WELANE PATRICIA NUNES

DO

NASCIMENTO:00065948246

Assinado de forma digital por

WELANE PATRICIA NUNES DO

NASCIMENTO:00065948246

**8. Assinaturas**

Declaro serem verdadeiras as informações acima

WELANE PATRICIA NUNES DO NASCIMENTO - CPF: 000.659.482-46

SOLIMAR ALVES DE

OLIVEIRA:11058994387

Assinado de forma digital por

SOLIMAR ALVES DE

OLIVEIRA:11058994387

Local

data

MUNICIPIO DE MATOES DO NORTE - CNPJ: 01.612.831/0001-87

**9. Informações**

\* A ART é válida somente quando quitada, mediante apresentação do comprovante do pagamento ou conferência no site do Crea.

**10. Valor**

Valor da ART: R\$ 99,64

Registrada em: 25/07/2024

Valor pago: R\$ 99,64

Nosso Número: 8305690021

A autenticidade desta ART pode ser verificada em: <https://crea-ma.sitac.com.br/publico/>, com a chave: D35Z9

Impresso em: 30/07/2024 às 18:18:01 por: , ip: 138.97.234.28

[www.creama.org.br](http://www.creama.org.br)

[atendimento@creama.org.br](mailto:atendimento@creama.org.br)

Tel: (98) 2106-8300

Fax: (98) 2106-8303





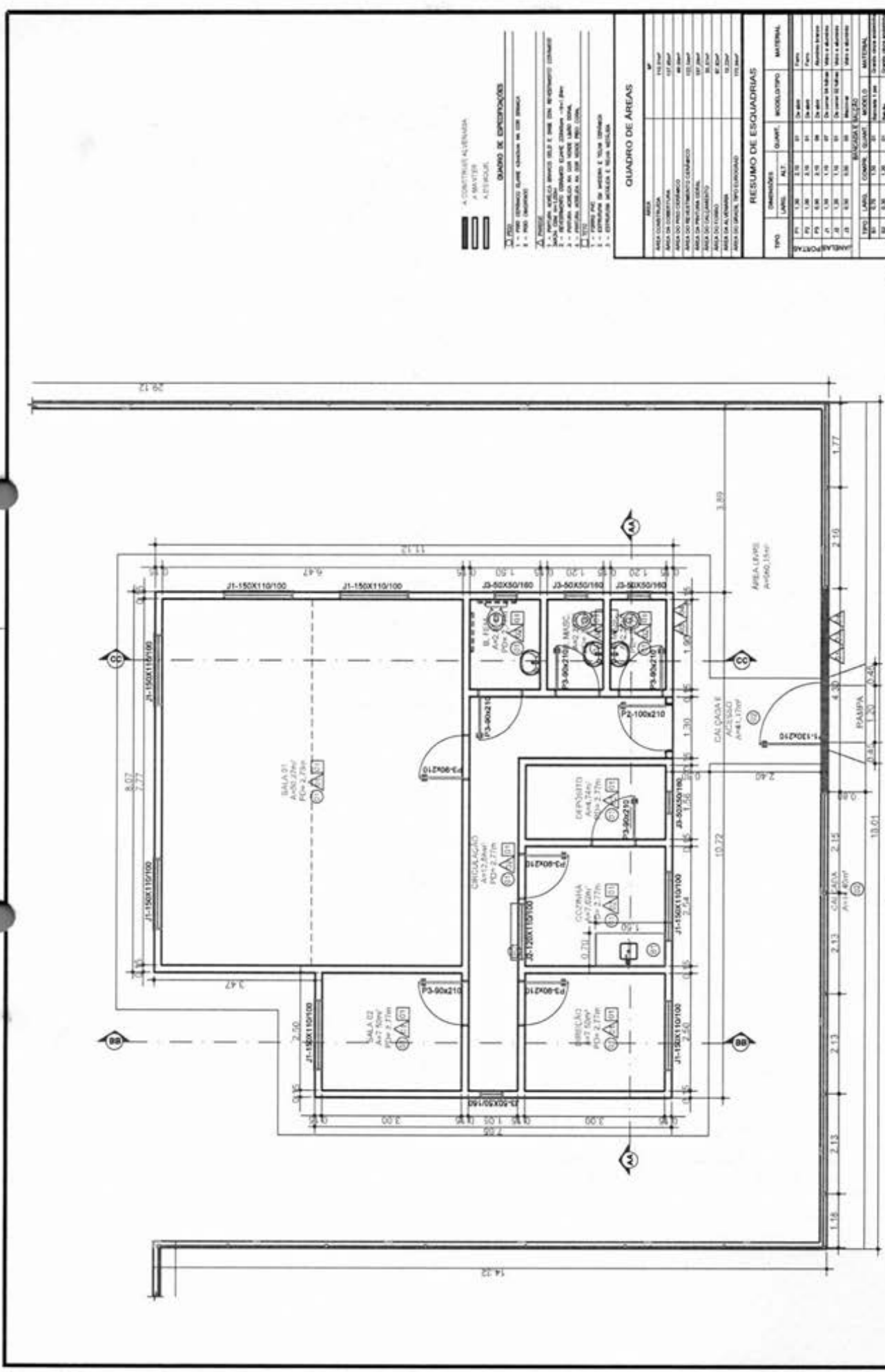

A - CONTRIBUIÇÃO ALVENARIA  
 A - MATEIR  
 A - FERRAÇÃO

QUADRO DE ESPECIFICAÇÕES

- 1 - PISO ENTERRADO EM CIMENTO COM REVESTIMENTO
- 2 - PISO DE CIMENTO
- 3 - PISO DE CIMENTO COM REVESTIMENTO EM CIMENTO
- 4 - PISO DE CIMENTO COM REVESTIMENTO EM CIMENTO
- 5 - PISO DE CIMENTO COM REVESTIMENTO EM CIMENTO
- 6 - PISO DE CIMENTO COM REVESTIMENTO EM CIMENTO
- 7 - PISO DE CIMENTO COM REVESTIMENTO EM CIMENTO
- 8 - PISO DE CIMENTO COM REVESTIMENTO EM CIMENTO
- 9 - PISO DE CIMENTO COM REVESTIMENTO EM CIMENTO
- 10 - PISO DE CIMENTO COM REVESTIMENTO EM CIMENTO

QUADRO DE ÁREAS

ÁREA	ÁREA	ÁREA
ÁREA DE CONSTRUÇÃO	107,00	107,00
ÁREA DE SERVIÇO	107,00	107,00
ÁREA DE VESTIÁRIO	107,00	107,00
ÁREA DE REVESTIMENTO CERÂMICO	107,00	107,00
ÁREA DE REVESTIMENTO CERÂMICO	107,00	107,00
ÁREA DE REVESTIMENTO CERÂMICO	107,00	107,00
ÁREA DE REVESTIMENTO CERÂMICO	107,00	107,00
ÁREA DE REVESTIMENTO CERÂMICO	107,00	107,00
ÁREA DE REVESTIMENTO CERÂMICO	107,00	107,00
ÁREA DE REVESTIMENTO CERÂMICO	107,00	107,00

RESUMO DE ESQUADRIAS

TIPO	DIMENSÕES		QUANT.	MODELO/TIPO	MATERIAL
	LARG.	ALT.			
PI	1,00	2,00	10	10	Alvenaria
PI	1,00	2,00	10	10	Alvenaria
PI	1,00	2,00	10	10	Alvenaria
PI	1,00	2,00	10	10	Alvenaria
PI	1,00	2,00	10	10	Alvenaria
PI	1,00	2,00	10	10	Alvenaria
PI	1,00	2,00	10	10	Alvenaria
PI	1,00	2,00	10	10	Alvenaria
PI	1,00	2,00	10	10	Alvenaria
PI	1,00	2,00	10	10	Alvenaria

Local de obra: PALMEIRAL II  
 Zona: RURAL  
 Responsável Técnico: SOUMAR ALVES DE OLIVEIRA  
 Responsável Técnico: ELINE GASPAR DE SEMI - CAU-MA. A193002-8  
 Data: 02/07/2024  
 Escala: 1/75

Projeto: CRECHE MUNICIPAL TIO DIDI  
 Responsável Técnico: SOUMAR ALVES DE OLIVEIRA  
 Responsável Técnico: ELINE GASPAR DE SEMI - CAU-MA. A193002-8

WELANE PATRICIA NUNES / Assinado de forma digital por WELANE PATRICIA NUNES DO NASCIMENTO-00065948246

02 PLANTA BAIXA  
 Esc: 1/75

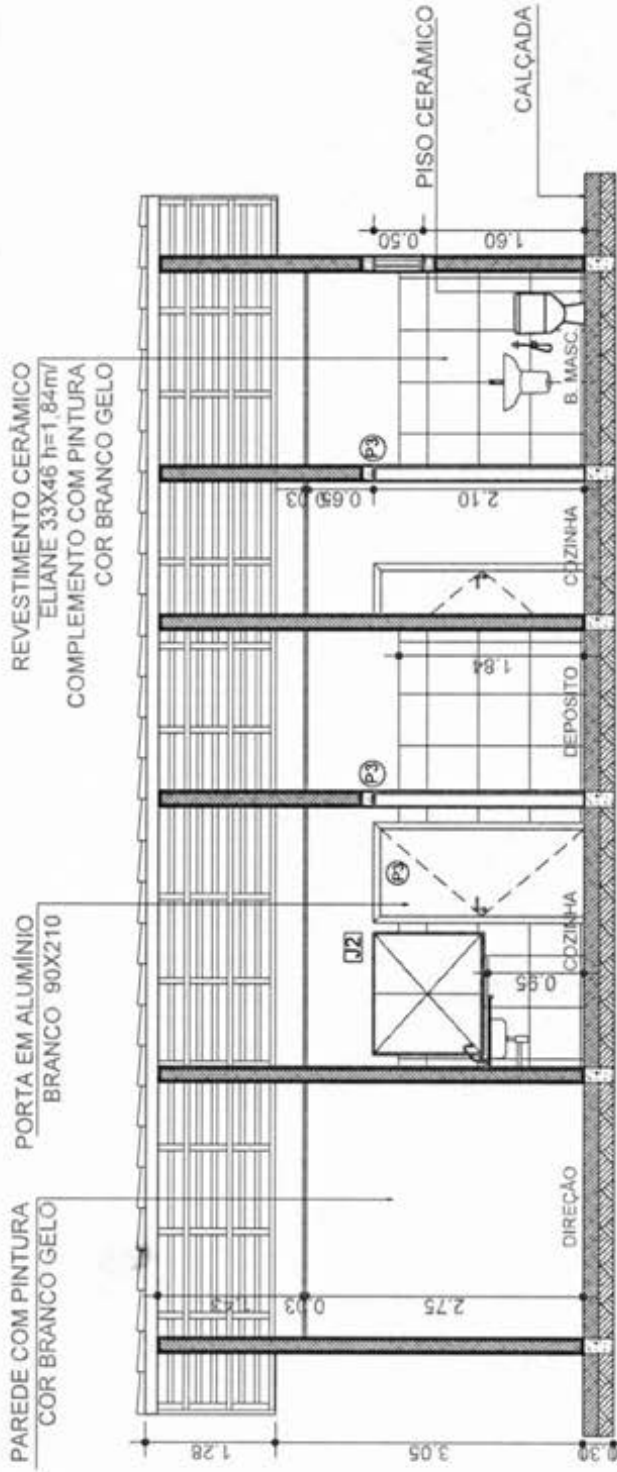

**03 CORTE AA**  
Esc: 1/50

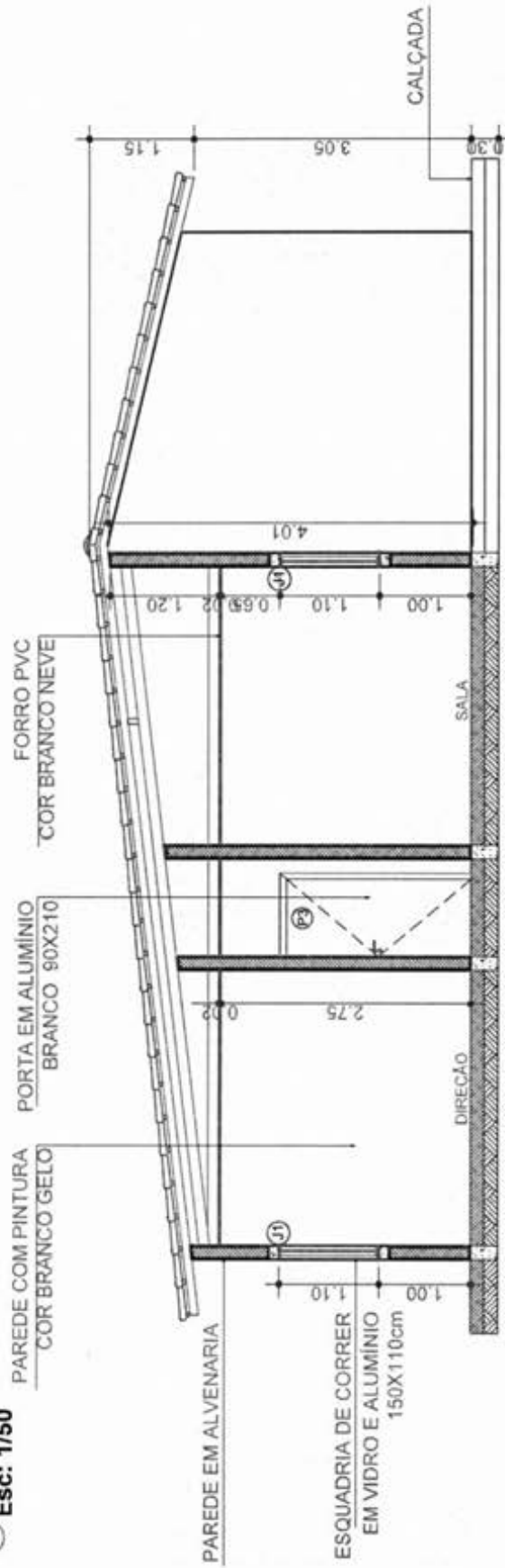

**04 CORTE BB**  
Esc: 1/50

WELANE PATRICIA NUNES DO NASCIMENTO:00065948246  
Assinado de forma digital por WELANE PATRICIA NUNES DO NASCIMENTO:00065948246



Projeto: CRECHE MUNICIPAL THO DIDI  
Representante: SOLMAR ALVES DE OLIVEIRA  
Responsável pelo projeto: ELINE GASPAR DE SENNA, CAU-MA, A190302-8

Local do obra: PALMERAL II  
Comunidade: PREFEITURA MUNICIPAL DE MATÕES DO NORTE/MA  
Descrição: CORTES  
Folha: 03/07  
Data: 02/04/2024  
Escala: 1/50

REVESTIMENTO CERÂMICO  
ELIANE 33X46 h=1,84m/  
COMPLEMENTO COM PINTURA  
COR BRANCO GELO

TESOURA EM MADEIRA

REVESTIMENTO CERÂMICO  
ELIANE 34X34 h=1,00m/  
COMPLEMENTO COM PINTURA  
COR BRANCO GELO

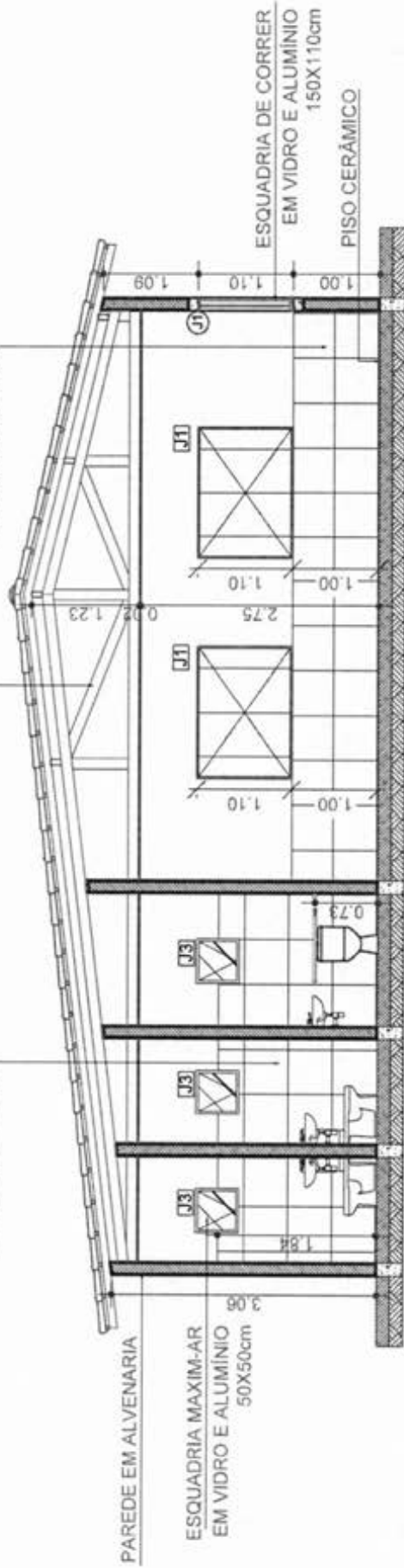

**05** CORTE CC  
Esc: 1/50

CUMEEIRA TELHADO

PINTURA ACRÍLICA  
- COR VERDE LIMÃO CORAL

PINTURA ACRÍLICA  
- COR VERDE PISO CORAL

PORTA DE FERRO  
COM PINTURA COR  
BRANCO NEVE

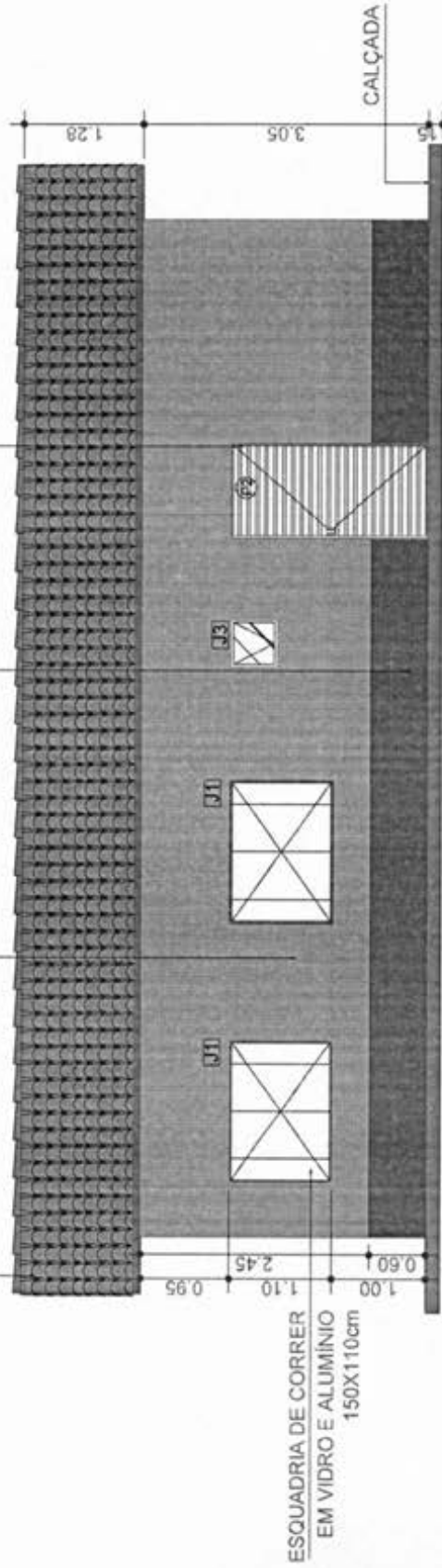

**06** FACHADA  
Esc: 1/50

WELANE PATRICIA NUNES DO  
NASCIMENTO:00065948246  
NUNES DO  
NASCIMENTO:00065948246  
Assinado de forma digital  
por WELANE PATRICIA  
NUNES DO  
NASCIMENTO:00065948246



Projeto: CRECHE MUNICIPAL TO DIDI  
Responsável: SOLIMAR ALVES DE OLIVEIRA  
Representante Técnico: ELINE GASPAR DE SENNA - CAU-MA. A193002-8

Local de obra: PALMEIRAL II  
Comunidade: PREFEITURA MUNICIPAL DE MATOZINHOS DO NORTE/MA  
Descrição: CORTE E VISTA  
Folha: 04/07  
Data: 02/04/2024  
Escala: 1/50  
Zona: RURAL

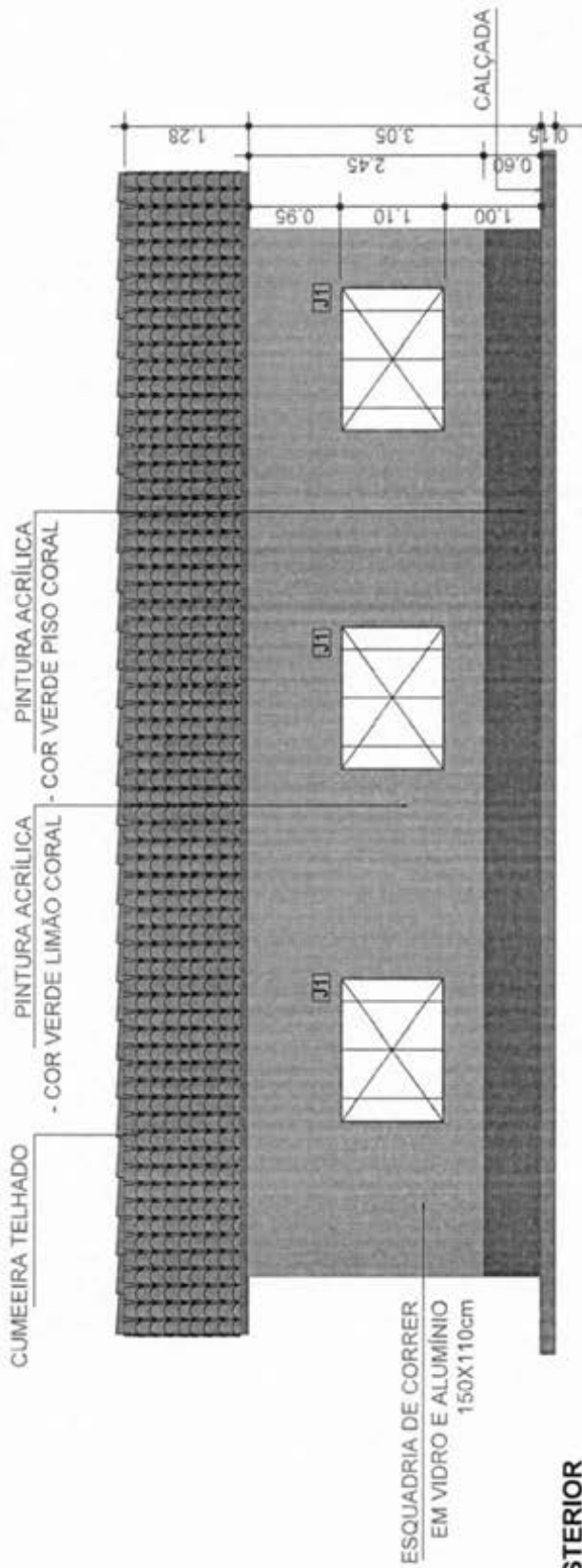

07 VISTA POSTERIOR  
Esc: 1/75

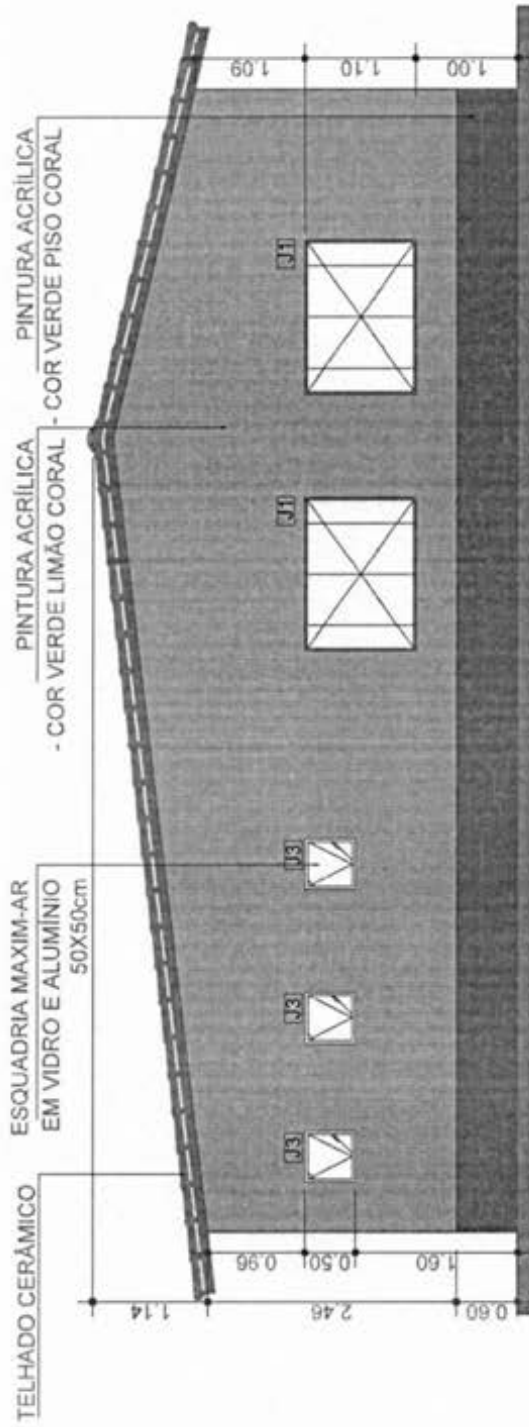

08 LATERAL DIREITA  
Esc: 1/75

WELANE PATRICIA NUNES  
DO  
NASCIMENTO:00065948246  
Assinado de forma digital  
por WELANE PATRICIA  
NUNES DO  
NASCIMENTO:00065948246



Projeto: CRECHE MUNICIPAL TIO DIDI  
Responsável: SOLIMAR ALVES DE OLIVEIRA  
Arquiteta, Técnico  
Eline Gaspar de Sena, CAU/MA, A193002-8

Lugar de obra: PALMERAL II  
Comunidade: PREFEITURA MUNICIPAL DE MATÕES DO NORTE/MA  
Bairro: VISTAS

Plan: RURAL  
Data: 05/07/2024  
Escala: 1/50

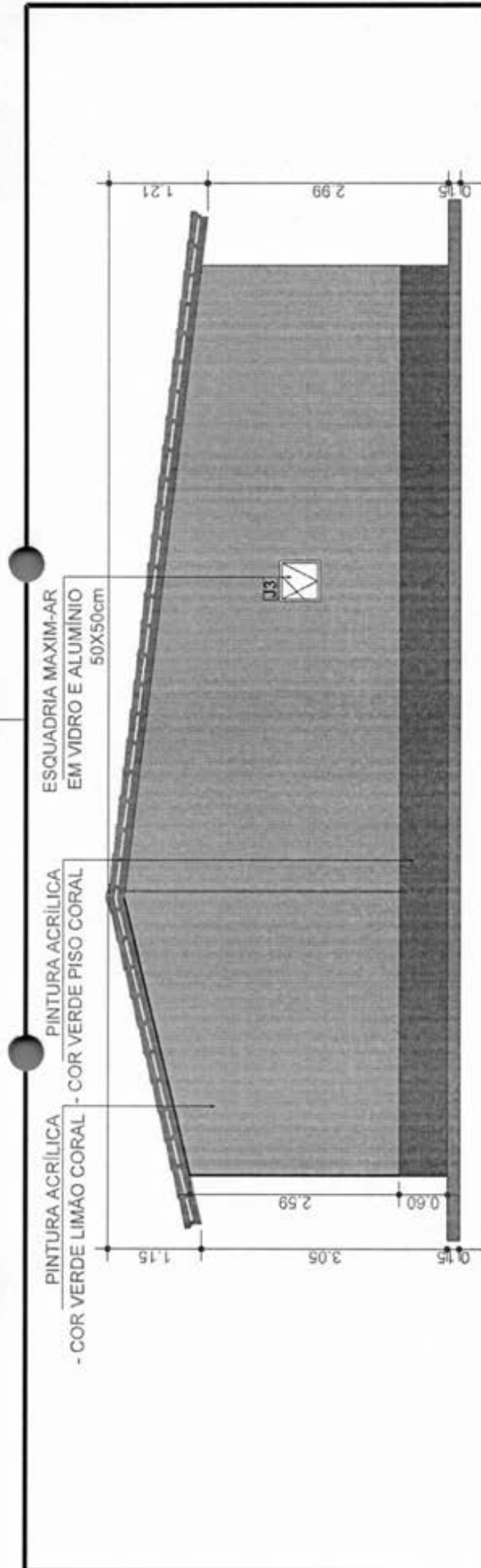

**09 LATERAL ESQUERDA**  
Esc: 1/50

DE PROTEÇÃO INDUSTRIAL  
TIPO= GRADIL EUROGRAD  
02 MÓDULOS NA COR BRANCO

DETALHE DO PORTAL  
PINTURA ACRILICA - COR VERDE LIMAO CORAL

PLACA DO PORTAL  
PINTURA ACRILICA - COR VERDE PISO CORAL

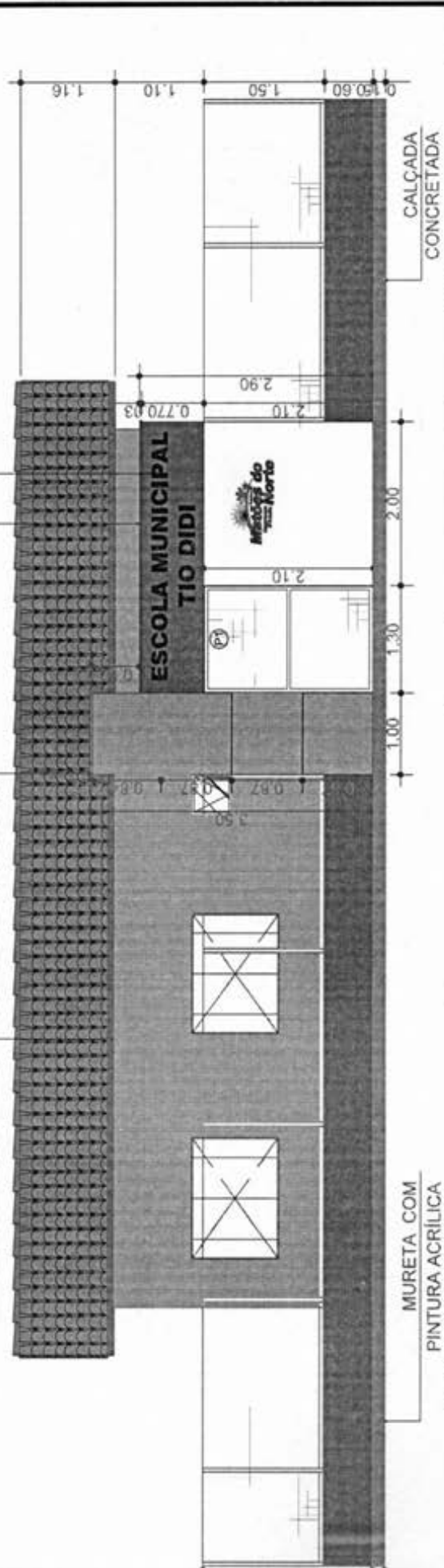

**10 VISTA PORTAL**  
Esc: 1/75

WELANE PATRICIA  
NUNES DO NASCIMENTO-0000659482  
46

Assinado de forma digital  
por WELANE PATRICIA  
NUNES DO NASCIMENTO-0000659482  
NASCIMENTO-000065948246

	Projeto: CRECHE MUNICIPAL TIO DIDI	Local da obra: PALMEIRAL II	Zona: RURAL
Matões do Norte	Responsável: SOLMAR ALVES DE OLIVEIRA	Construtora: PREFEITURA MUNICIPAL DE MATÕES DO NORTE/MA	
	RESPONSÁVEL TÉCNICO: ELINE GASPAR DE SOUSA, CAU-MA, A193002-8	Data: 06/07	Escala: 1/50
		Descrição: VISTAS	

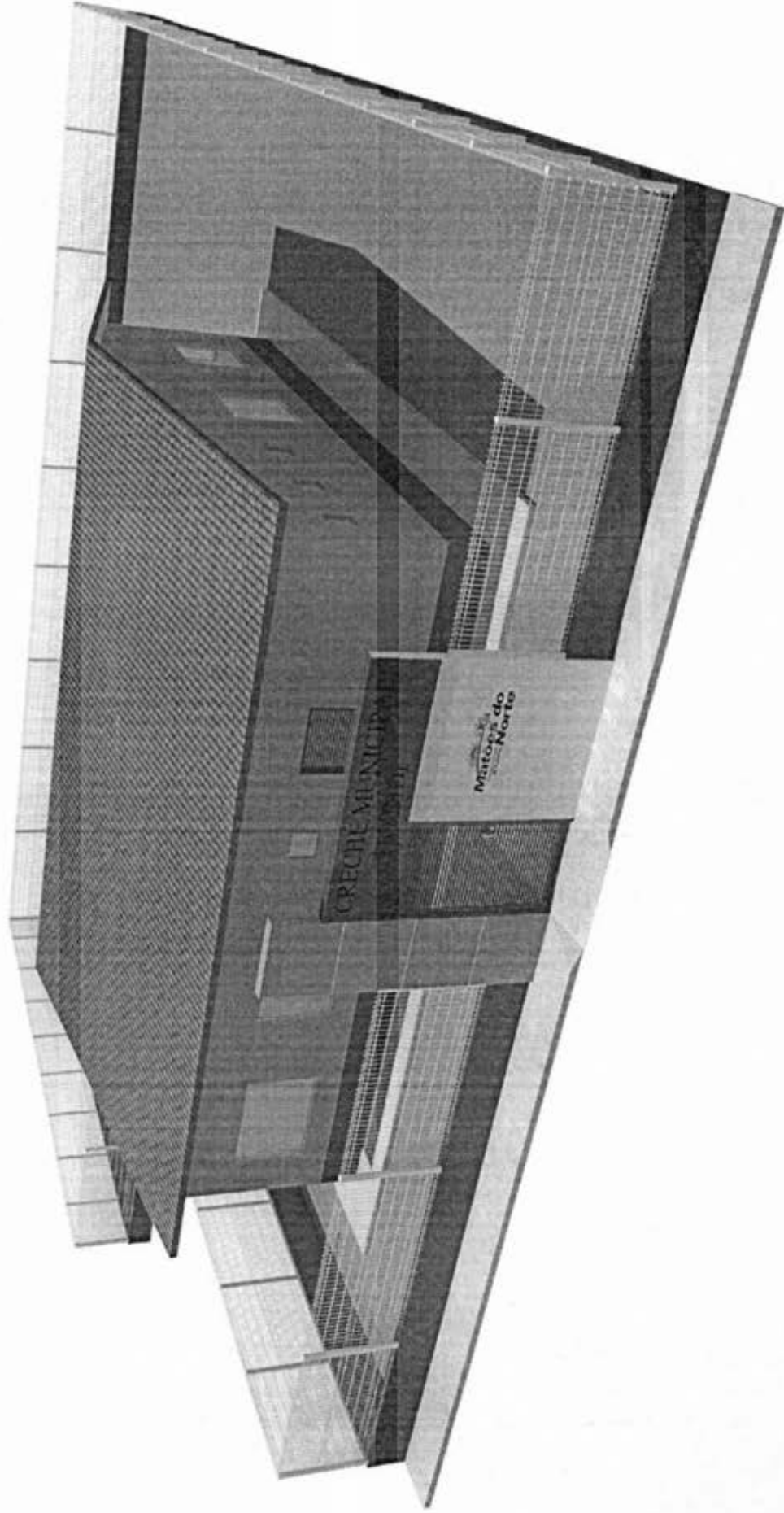

10 VISTA PORTAL  
Esc: 1/75

WELANE PATRICIA Assinado de forma  
digital por WELANE  
NUNES DO PATRICIA NUNES DO  
NASCIMENTO:00065 NASCIMENTO:000659482  
948246 46

	Projeto: CRECHE MUNICIPAL TIO DIDI	Local de obra: PALMEIRAL II	Zona: RURAL
	Responsável: SOLMAR ALVES DE OLIVEIRA Responsável Técnico: ELINE GASPAR DE SENNA, CAU-MA, A190002-8	Contratação: PREFEITURA MUNICIPAL DE MATÕES DO NORTE/MA	Data: 07/07
Descrição: 3D PERSPECTIVA			

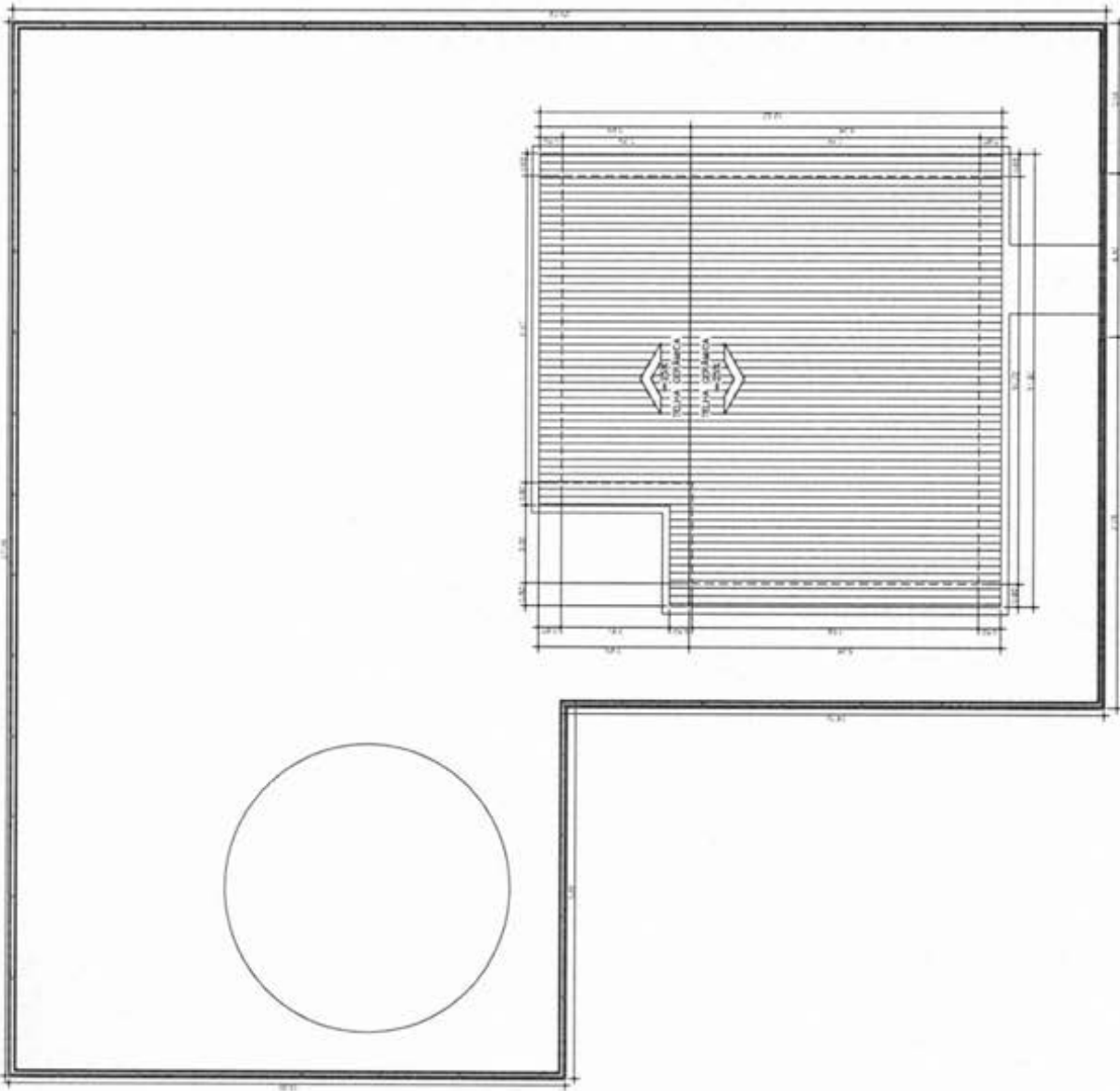

**LEGENDA**  
 A - COBERTURA EM VIGAS  
 B - MATELÃO  
 C - TELA

**QUADRO DE ESPECIFICAÇÕES**

- 1 - 1000 MATELÃO EM TUBO DE 100x100  
 2 - 1000 MATELÃO EM TUBO DE 100x100  
 3 - 1000 MATELÃO EM TUBO DE 100x100  
 4 - 1000 MATELÃO EM TUBO DE 100x100  
 5 - 1000 MATELÃO EM TUBO DE 100x100  
 6 - 1000 MATELÃO EM TUBO DE 100x100  
 7 - 1000 MATELÃO EM TUBO DE 100x100  
 8 - 1000 MATELÃO EM TUBO DE 100x100  
 9 - 1000 MATELÃO EM TUBO DE 100x100  
 10 - 1000 MATELÃO EM TUBO DE 100x100

**QUADRO DE ÁREAS**

ÁREA	ÁREA	m²
ÁREA COBERTURA	1000	1000
ÁREA MATELÃO	1000	1000
ÁREA TELA	1000	1000
ÁREA TOTAL	3000	3000

**RESUMO DE ESQUADRIAS**

TIPO	DIMENSÕES		QUANT.	MODELO/TIPO	MATERIAL
	LARG.	ALT.			
1	1,00	2,10	10	100x210	Ferro
2	1,00	2,10	10	100x210	Ferro
3	1,00	2,10	10	100x210	Ferro
4	1,00	2,10	10	100x210	Ferro
5	1,00	2,10	10	100x210	Ferro
6	1,00	2,10	10	100x210	Ferro
7	1,00	2,10	10	100x210	Ferro
8	1,00	2,10	10	100x210	Ferro
9	1,00	2,10	10	100x210	Ferro
10	1,00	2,10	10	100x210	Ferro

Assinado de forma digital  
 por WELANE PATRICIA  
 NUNES DO  
 NASCIMENTO-00065948246  
 NASCIMENTO-00065948246

Projeto: CRECHE MUNICIPAL TIO DIDI  
 Responsável: SOLIMAR ALVES DE OLIVEIRA  
 Responsável Técnico: ELINE GASPAR DE SIENA, CAU-MA: A103002-8

Local de obra: PALMEIRAL II  
 ZONE: RURAL  
 Prefeitura Municipal de MATÕES DO NORTE  
 Cobertura: COBERTURA  
 Data: 01/07/2024  
 Escala: 1/100

**01** COBERTURA  
 Esc: 1/100





Bancos  
SINAPI - 06/2024 - Maranhão  
ORSE - 05/2024 - Sergipe  
SEINFRA - 028 - Ceará

B.D.I.  
25,00%

Encargos Sociais  
Não Desonerado:  
Horista: 112,68%  
Mensalista: 69,90%

DATA: 01/08/2024

## OBRA: REFORMA - CRECHE MUNICIPAL TIO DIDI

### Planilha Orçamentária Resumida

Item	Descrição	Total	Peso (%)
1	SERVIÇOS PRELIMINARES	1.775,92	0,62 %
2	DEMOIÇÕES E REMOÇÕES	9.131,58	3,16 %
3	ADMINISTRAÇÃO DA OBRA	15.820,60	5,48 %
4	PAVIMENTAÇÃO	30.385,60	10,53 %
5	ESQUADRIAS	42.208,19	14,63 %
6	COBERTURA	6.648,11	2,30 %
7	REVESTIMENTOS INTERNO E EXTERNO	31.073,48	10,77 %
8	PINTURAS E ACABAMENTOS	15.592,18	5,40 %
9	FORRO	6.844,60	2,37 %
10	LOUÇAS, ACESSÓRIOS E METAIS	7.564,20	2,62 %
11	INSTALAÇÃO ELÉTRICAS	12.779,96	4,43 %
12	PORTAL DE ACESSO	104.557,88	36,23 %
13	SERVIÇOS COMPLEMENTARES	1.327,84	0,46 %
14	LIMPEZA FINAL	2.884,77	1,00 %

WELANE PATRICIA NUNES DO NASCIMENTO:00065948246  
Assinado de forma digital por WELANE PATRICIA NUNES DO NASCIMENTO:00065948246

**Welane Patricia Nunes do Nascimento**  
Engenheira Civil  
CREA-MA N° 111583494-0

Total sem BDI  
Total do BDI  
Total Geral

230.889,01  
57.705,90  
288.594,91





## OBRA: REFORMA - CRECHE MUNICIPAL TIO DIDI

### Memória de Cálculo

Item	Descrição	Und	Quant.	Memória de Cálculo
<b>1</b>	<b>SERVIÇOS PRELIMINARES</b>			
1.1	FORNECIMENTO E INSTALAÇÃO DE PLACA DE OBRA COM CHAPA GALVANIZADA E ESTRUTURA DE MADEIRA. AF_03/2022_PS	m²	3,75	2,5*1,5 = 3,75
1.2	A R T TABELA A DO CREA ACIMA DE R\$15.000,00	UN	1,0	Taxa única CREA
<b>2</b>	<b>DEMOLIÇÕES E REMOÇÕES</b>			
<b>2.1</b>	<b>DEMOLIÇÕES</b>			
2.1.1	DEMOLIÇÃO DE PISO CERÂMICO OU LADRILHO	m²	100,0	Piso cerâmico
2.1.2	DEMOLIÇÃO DE REVESTIMENTO CERÂMICO OU AZULEJO	m²	122,54	Revestimento Cerâmico
<b>2.2</b>	<b>REMOÇÕES</b>			
2.2.1	REMOÇÃO DE PORTAS, DE FORMA MANUAL, SEM REAPROVEITAMENTO. AF_09/2023	m²	15,12	Remoção Portas
2.2.2	REMOÇÃO DE JANELAS, DE FORMA MANUAL, SEM REAPROVEITAMENTO. AF_09/2023	m²	12,87	Remoção Janelas
2.2.3	REMOÇÃO DE FORRO DE GESSO, DE FORMA MANUAL, SEM REAPROVEITAMENTO. AF_09/2023	m²	97,92	Remoção Forro
2.2.4	REMOÇÃO DE LUMINÁRIAS, DE FORMA MANUAL, SEM REAPROVEITAMENTO. AF_09/2023	UN	21,0	Remoção de todas as luminárias
2.2.5	REMOÇÃO DE INTERRUPTORES/TOMADAS ELÉTRICAS, DE FORMA MANUAL, SEM REAPROVEITAMENTO. AF_09/2023	UN	8,0	Remoção de tomadas e interruptores
2.2.6	REMOÇÃO DE METAIS SANITÁRIOS (TORNEIRA, REGISTROS, CHUVEIROS, ETC.)	un	5,0	Remoção de metais sanitários
2.2.7	REMOÇÃO DE LAVATÓRIO	un	3,0	Remoção de lavatório
2.2.8	REMOÇÃO DE VASO SANITÁRIO	un	3,0	banheiros
2.2.9	REMOÇÃO DE CABOS ELÉTRICOS, COM SEÇÃO DE 10 MM², FORMA MANUAL, SEM REAPROVEITAMENTO. AF_09/2023	M	200,0	toda parte do prédio
2.2.10	REMOÇÃO DE PINTURA LÁTEX (RASPAGEM E/OU LIXAMENTO E/OU ESCOVAÇÃO)	m²	337,29	toda parte do prédio
<b>3</b>	<b>ADMINISTRAÇÃO DA OBRA</b>			
3.1	ADMINISTRAÇÃO DA OBRA	MÉS	4,0	4 meses
<b>4</b>	<b>PAVIMENTAÇÃO</b>			
4.1	PISO CIMENTADO, TRAÇÃO 1:3 (CIMENTO E AREIA), ACABAMENTO RÚSTICO, ESPESSURA 4,0 CM, PREPARO MECÂNICO DA ARGAMASSA. AF_09/2020	m²	99,0	Todos compartimentos
4.2	REVESTIMENTO CERÂMICO PARA PISO COM PLACAS TIPO ESMALTADA EXTRA DE DIMENSÕES 45X45 CM APLICADA EM AMBIENTES DE ÁREA MAIOR QUE 10 M2. AF_02/2023_PE	m²	99,0	áreas molhadas
4.3	SOLEIRA EM GRANITO, LARGURA 15 CM, ESPESSURA 2,0 CM. AF_09/2020	M	9,5	portas
4.4	REVESTIMENTO CERAMICO PARA PAREDE, 33,5 X 45 CM, ELIANE, LINHA FORMA BRANCO AC, APLICADO COM ARGAMASSA INDUSTRIALIZADA AC-I, REJUNTADO, EXCLUSIVE EMBOCO	m²	122,54	áreas molhadas
4.5	EXECUÇÃO DE PASSEJO (CALÇADA) OU PISO DE CONCRETO COM CONCRETO MOLDADO IN LOCO, FEITO EM OBRA, ACABAMENTO CONVENCIONAL, ESPESSURA 6 CM, ARMADO. AF_08/2022	m²	55,57	em volta de todo prédio
<b>5</b>	<b>ESQUADRIAS</b>			
<b>5.1</b>	<b>PORTAS DE ALUMÍNIO</b>			
5.1.1	PORTA DE ALUMÍNIO DE ABRIR COM LAMBRI, COM GUARNIÇÃO, FIXAÇÃO COM PARAFUSOS - FORNECIMENTO E INSTALAÇÃO. AF_12/2019	m²	15,12	conforme projeto (carimbo esquadria)
<b>5.2</b>	<b>PORTA DE FERRO</b>			
5.2.1	PORTA DE FERRO, DE ABRIR, TIPO GRADE COM CHAPA, COM GUARNIÇÕES. AF_12/2019	m²	4,83	conforme projeto (carimbo esquadria)
<b>5.3</b>	<b>JANELAS DE ALUMÍNIO</b>			
5.3.1	JANELA DE ALUMÍNIO DE CORRER COM 4 FOLHAS PARA VIDROS, COM VIDROS, BATENTE, ACABAMENTO COM ACETATO OU BRILHANTE E FERRAGENS. EXCLUSIVE ALIZAR E CONTRAMARCO. FORNECIMENTO E INSTALAÇÃO. AF_12/2019	m²	11,55	conforme projeto (carimbo esquadria)
5.3.2	JANELA DE ALUMÍNIO DE CORRER COM 2 FOLHAS PARA VIDROS, COM VIDROS, BATENTE, ACABAMENTO COM ACETATO OU BRILHANTE E FERRAGENS. EXCLUSIVE ALIZAR E CONTRAMARCO. FORNECIMENTO E INSTALAÇÃO. AF_12/2019	m²	1,32	conforme projeto (carimbo esquadria)

5.3.3	JANELA DE ALUMÍNIO TIPO MAXIM-AR, COM VIDROS, BATENTE E FERRAGENS, EXCLUSIVE ALIZAR, ACABAMENTO E CONTRAMARCO. FORNECIMENTO E INSTALAÇÃO. AF_12/2019	m²	1,25	conforme projeto (carimbo esquadria)
5.3.4	GRADIL EM FERRO FIXADO EM VÃOS DE JANELAS, FORMADO POR BARRAS CHATAS DE 25X4,8 MM. AF_04/2019	m²	14,12	conforme projeto (carimbo esquadria)
5.3.5	PEITORIL LINEAR EM GRANITO OU MÁRMORE, L = 15CM, COMPRIMENTO DE ATÉ 2M, ASSENTADO COM ARGAMASSA 1:6 COM ADITIVO. AF_11/2020	M	14,2	conforme projeto (carimbo esquadria)
<b>6</b>	<b>COBERTURA</b>			
6.1	PINTURA IMUNIZANTE PARA MADEIRA, 2 DEMÃOS. AF_01/2021	m²	137,65	CoBERTura
6.2	RETELHAMENTO EM COBERTURA COM TELHA CERAMICA TIPO CANAL COMUM, ITABAIANA OU SIMILAR.	m²	137,65	CoBERTura
6.3	CUMEIEIRA PARA TELHA CERÂMICA EMBOÇADA COM ARGAMASSA TRAÇO 1:2:9 (CIMENTO, CAL E AREIA) PARA TELHADOS COM ATÉ 2 ÁGUAS, INCLUSO TRANSPORTE VERTICAL. AF_07/2019	M	12,0	CoBERTura
6.4	TRAMA DE MADEIRA COMPOSTA POR RIPAS, CAIBROS E TERÇAS PARA TELHADOS DE ATÉ 2 ÁGUAS PARA TELHA CERÂMICA CAPA-CANAL, INCLUSO TRANSPORTE VERTICAL. AF_07/2019	m²	4,08	CoBERTura
6.5	TELHAMENTO COM TELHA CERÂMICA CAPA-CANAL, TIPO COLONIAL, COM ATÉ 2 ÁGUAS, INCLUSO TRANSPORTE VERTICAL. AF_07/2019	m²	4,08	CoBERTura
<b>7</b>	<b>REVESTIMENTOS INTERNO E EXTERNO</b>			
7.1	CHAPISCO APLICADO EM ALVENARIA (COM PRESENÇA DE VÃOS) E ESTRUTURAS DE CONCRETO DE FACHADA, COM COLHER DE PEDREIRO. ARGAMASSA TRAÇO 1:3 COM PREPARO EM BETONEIRA 400L. AF_10/2022	m²	140,55	Paredes
7.2	EMBOÇO OU MASSA ÚNICA EM ARGAMASSA INDUSTRIALIZADA, PREPARO MECÂNICA E APLICAÇÃO COM EQUIPAMENTO DE MISTURA E PROJEÇÃO DE 1,5 M3/H DE ARGAMASSA EM PANOS DE FACHADA COM PRESENÇA DE VÃOS, ESPESSURA DE 25 MM, ACESSO POR ANDAIME. AF_08/2022	m²	140,55	Paredes áreas molhadas
7.3	REVESTIMENTO CERÂMICO PARA PAREDES INTERNAS COM PLACAS TIPO ESMALTADA EXTRA DE DIMENSÕES 33X45 CM APLICADAS A MEIA ALTURA DAS PAREDES. AF_02/2023_PE	m²	105,55	Paredes áreas molhadas
<b>8</b>	<b>PINTURAS E ACABAMENTOS</b>			
8.1	EMASSAMENTO COM MASSA LÁTEX, APLICAÇÃO EM PAREDE, DUAS DEMÃOS, LIXAMENTO MANUAL. AF_04/2023	m²	337,29	Paredes interna e externa
8.2	PINTURA LÁTEX ACRÍLICA PREMIUM, APLICAÇÃO MANUAL EM PAREDES, DUAS DEMÃOS. AF_04/2023	m²	337,29	Paredes interna e externa
8.3	PINTURA COM TINTA ALQUÍDICA DE ACABAMENTO (ESMALTE SINTÉTICO ACETINADO) APLICADA A ROLO OU PINCEL SOBRE SUPERFÍCIES METÁLICAS (EXCETO PERFIL) EXECUTADO EM OBRA (02 DEMÃOS). AF_01/2020	m²	4,83	Paredes interna e externa
8.4	PINTURA DE PISO COM TINTA ACRÍLICA, APLICAÇÃO MANUAL, 2 DEMÃOS, INCLUSO FUNDO PREPARADOR. AF_05/2021	m²	55,57	calçadas
<b>9</b>	<b>FORRO</b>			
9.1	FORRO EM PLACAS DE GESSO, PARA AMBIENTES RESIDENCIAIS. AF_08/2023_PG	m²	97,92	Em todos os ambientes
<b>10</b>	<b>LOUÇAS, ACESSÓRIOS E METAIS</b>			
10.1	KIT DE ACESSÓRIOS PARA BANHEIRO EM METAL CROMADO, 5 PECAS, INCLUSO FIXAÇÃO. AF_01/2020	UN	1,0	banheiros
10.2	SIFÃO DO TIPO FLEXÍVEL EM PVC 1 X 1.1/2 - FORNECIMENTO E INSTALAÇÃO. AF_01/2020	UN	3,0	pias e vasos
10.3	VÁLVULA EM PLÁSTICO CROMADO TIPO AMERICANA 3.1/2" X 1.1/2" SEM ADAPTADOR PARA PIA - FORNECIMENTO E INSTALAÇÃO. AF_01/2020	UN	3,0	pias e vasos
10.4	ENGATE FLEXÍVEL EM PLÁSTICO BRANCO, 1/2" X 40CM - FORNECIMENTO E INSTALAÇÃO. AF_01/2020	UN	3,0	pias e vasos
10.5	VASO SANITÁRIO SIFONADO CONVENCIONAL PARA PGD SEM FURO FRONTAL COM LOUÇA BRANCA SEM ASSENTO - FORNECIMENTO E INSTALAÇÃO. AF_01/2020	UN	1,0	banheiro
10.6	VASO SANITÁRIO SIFONADO CONVENCIONAL COM LOUÇA BRANCA, INCLUSO CONJUNTO DE LIGAÇÃO PARA BACIA SANITÁRIA AJUSTÁVEL - FORNECIMENTO E INSTALAÇÃO. AF_01/2020	UN	2,0	banheiro
10.7	ASSENTO SANITÁRIO CONVENCIONAL - FORNECIMENTO E INSTALACAO. AF_01/2020	UN	3,0	banheiro
10.8	LAVATÓRIO LOUÇA BRANCA SUSPENSO, 29,5 X 39CM OU EQUIVALENTE, PADRÃO POPULAR - FORNECIMENTO E INSTALAÇÃO. AF_01/2020	UN	3,0	banheiros
10.9	TORNEIRA CROMADA DE MESA PARA LAVATORIO, TIPO MONOCOMANDO. AF_01/2020	UN	3,0	pias banheiros
10.10	BARRA DE APOIO EM "L", EM AÇO INOX POLIDO 80 X 80 CM, FIXADA NA PAREDE - FORNECIMENTO E INSTALACAO. AF_01/2020	UN	1,0	banheiros
10.11	BARRA DE APOIO EM "L", EM AÇO INOX POLIDO 70 X 70 CM, FIXADA NA PAREDE - FORNECIMENTO E INSTALACAO. AF_01/2020	UN	1,0	banheiros
10.12	CUBA DE EMBUTIR DE AÇO INOXIDÁVEL MÉDIA, INCLUSO VÁLVULA TIPO AMERICANA E SIFÃO TIPO GARRAFA EM METAL CROMADO - FORNECIMENTO E INSTALAÇÃO. AF_01/2020	UN	1,0	Cozinha
<b>11</b>	<b>INSTALAÇÃO ELÉTRICAS</b>			
11.1	CENTRO DE DISTRIBUIÇÃO			

11.1.1	QUADRO DE DISTRIBUIÇÃO DE ENERGIA EM CHAPA DE AÇO GALVANIZADO, DE EMBUTIR, COM BARRAMENTO TRIFÁSICO, PARA 24 DISJUNTORES DIN 100A - FORNECIMENTO E INSTALAÇÃO. AF_10/2020	UN	1,0	Revisão instalação elétrica
11.1.2	DISJUNTOR MONOPOLAR TIPO DIN, CORRENTE NOMINAL DE 10A - FORNECIMENTO E INSTALAÇÃO. AF_10/2020	UN	6,0	Revisão instalação elétrica
11.1.3	DISJUNTOR MONOPOLAR TIPO DIN, CORRENTE NOMINAL DE 16A - FORNECIMENTO E INSTALAÇÃO. AF_10/2020	UN	4,0	Revisão instalação elétrica
11.1.4	DISJUNTOR BIPOLAR TIPO DIN, CORRENTE NOMINAL DE 25A - FORNECIMENTO E INSTALAÇÃO. AF_10/2020	UN	2,0	Revisão instalação elétrica
11.1.5	DISJUNTOR DIFERENCIAL DR-16A - 40A, 30MA	UN	6,0	Revisão instalação elétrica
11.1.6	DISPOSITIVO DE PROTEÇÃO CONTRA SURTOS DE TENSÃO - DPS'S - 40 KA/440V	UN	6,0	Revisão instalação elétrica
<b>11.2 ELETRODUTOS E ACESSÓRIOS</b>				
11.2.1	RASGO LINEAR MANUAL EM ALVENARIA, PARA ELETRODUTOS, DIÂMETROS MENORES OU IGUAIS A 40 MM. AF_09/2023	M	77,0	Revisão instalação elétrica
11.2.2	ELETRODUTO FLEXÍVEL CORRUGADO, PVC, DN 25 MM (3/4"), PARA CIRCUITOS TERMINAIS, INSTALADO EM FORRO - FORNECIMENTO E INSTALAÇÃO. AF_03/2023_PA	M	59,0	Revisão instalação elétrica
11.2.3	ELETRODUTO FLEXÍVEL CORRUGADO, PVC, DN 32 MM (1"), PARA CIRCUITOS TERMINAIS, INSTALADO EM FORRO - FORNECIMENTO E INSTALAÇÃO. AF_03/2023_PA	M	18,0	Revisão instalação elétrica
11.2.4	CAIXA RETANGULAR 4" X 4" MÉDIA (1,30 M DO PISO), PVC, INSTALADA EM PAREDE - FORNECIMENTO E INSTALAÇÃO. AF_03/2023	UN	2,0	Revisão instalação elétrica
11.2.5	CAIXA OCTOGONAL 3" X 3", PVC, INSTALADA EM LAJE - FORNECIMENTO E INSTALAÇÃO. AF_03/2023	UN	13,0	Revisão instalação elétrica
<b>11.3 CABOS E FIOS CONDUTORES</b>				
11.3.1	CABO DE COBRE FLEXÍVEL ISOLADO, 2,5 MM², ANTI-CHAMA 450/750 V, PARA CIRCUITOS TERMINAIS - FORNECIMENTO E INSTALAÇÃO. AF_03/2023	M	300,0	Revisão instalação elétrica
11.3.2	CABO DE COBRE FLEXÍVEL ISOLADO, 4 MM², ANTI-CHAMA 450/750 V, PARA CIRCUITOS TERMINAIS - FORNECIMENTO E INSTALAÇÃO. AF_03/2023	M	100,0	Revisão instalação elétrica
<b>11.4 ILUMINAÇÃO, TOMADAS E INTERRUPTORES</b>				
11.4.1	TOMADA MÉDIA DE EMBUTIR (1 MÓDULO), 2P+T 10 A, INCLUINDO SUPORTE E PLACA - FORNECIMENTO E INSTALAÇÃO. AF_03/2023	UN	10,0	Revisão instalação elétrica
11.4.2	TOMADA MÉDIA DE EMBUTIR (1 MÓDULO), 2P+T 20 A, INCLUINDO SUPORTE E PLACA - FORNECIMENTO E INSTALAÇÃO. AF_03/2023	UN	4,0	Revisão instalação elétrica
11.4.3	TOMADA MÉDIA DE EMBUTIR (2 MÓDULOS), 2P+T 10 A, SEM SUPORTE E SEM PLACA - FORNECIMENTO E INSTALAÇÃO. AF_03/2023	UN	2,0	Revisão instalação elétrica
11.4.4	INTERRUPTOR SIMPLES (1 MÓDULO), 10A/250V, INCLUINDO SUPORTE E PLACA - FORNECIMENTO E INSTALAÇÃO. AF_03/2023	UN	4,0	Revisão instalação elétrica
11.4.5	INTERRUPTOR SIMPLES (3 MÓDULOS), 10A/250V, INCLUINDO SUPORTE E PLACA - FORNECIMENTO E INSTALAÇÃO. AF_03/2023	UN	6,0	Revisão instalação elétrica
11.4.6	INTERRUPTOR PARALELO (1 MÓDULO), 10A/250V, INCLUINDO SUPORTE E PLACA - FORNECIMENTO E INSTALAÇÃO. AF_03/2023	UN	2,0	Revisão instalação elétrica
11.4.7	LUMINÁRIA TIPO CALHA, DE SOBREPOR, COM 2 LÂMPADAS TUBULARES FLUORESCENTES DE 18 W, COM REATOR DE PARTIDA RÁPIDA - FORNECIMENTO E INSTALAÇÃO. AF_02/2020	UN	4,0	Revisão instalação elétrica
11.4.8	LUMINÁRIA TIPO PLAFON (SOBREPOR), QUADRADA, 24X24CM, EM ALUMÍNIO PINTADO NA COR BRANCA, C/DIFUSOR EM VIDRO, ALADIN OU SIMILAR	un	12,0	Revisão instalação elétrica
<b>12 PORTAL DE ACESSO</b>				
12.1	ESCAVAÇÃO MANUAL PARA VIGA BALDRAME OU SAPATA CORRIDA (INCLUINDO ESCAVAÇÃO PARA COLOCAÇÃO DE FÓRMAS). AF_01/2024	m²	0,75	Portal de acesso
12.2	ESCAVAÇÃO MANUAL PARA BLOCO DE COROAMENTO OU SAPATA (INCLUINDO ESCAVAÇÃO PARA COLOCAÇÃO DE FÓRMAS). AF_01/2024	m²	0,24	Portal de acesso
12.3	REATERRO MANUAL APOIADO COM SOQUETE. AF_10/2017	m²	0,21	Portal de acesso
12.4	ARMAÇÃO DE PILAR OU VIGA DE UMA ESTRUTURA CONVENCIONAL DE CONCRETO ARMADO EM UMA EDIFICAÇÃO TERRELA OU SOBRADELO UTILIZANDO AÇO CA-50 DE 12,5 MM - MONTAGEM. AF_12/2015	KG	45,5	Portal de acesso
12.5	CONCRETO FCK = 15MPA, TRAÇO 1:3,4:3,5 (EM MASSA SECA DE CIMENTO/ AREIA MÉDIA/ BRITA 1) - PREPARO MANUAL. AF_05/2021	m³	0,42	Portal de acesso
12.6	IMPERMEABILIZAÇÃO DE ALICERCE E VIGA BALDRAME COM 2 DEMÃOS DE TINTA ASFÁLTICA TIPO NEUTROL DA VEDACIT OU SIMILAR, EXCETO ARGAMASSA IMPERMEABILIZAÇÃO	m²	5,16	Portal de acesso
12.7	ALVENARIA DE VEDAÇÃO DE BLOCOS CERÂMICOS FURADOS NA HORIZONTAL DE 14X19 CM (ESPESSURA 14 CM, BLOCO DEITADO) E ARGAMASSA DE ASSENTAMENTO COM PREPARO MANUAL. AF_12/2021	m²	11,64	Portal de acesso
12.8	CHAPISCO APLICADO EM ALVENARIA (COM PRESENÇA DE VÃOS) E ESTRUTURAS DE CONCRETO DE FACHADA, COM COLHER DE PEDREIRO. ARGAMASSA TRAÇO 1:3 COM PREPARO MANUAL. AF_10/2022	m²	23,28	Portal de acesso
12.9	REBOCO OU EMBOÇO EXTERNO, DE PAREDE, COM ARGAMASSA TRAÇO T5 - 1:2:8 (CIMENTO / CAL / AREIA), ESPESSURA 2,0 CM	m²	23,28	Portal de acesso
12.10	PINTURA LÁTEX ACRÍLICA PREMIUM, APLICAÇÃO MANUAL EM PAREDES, DUAS DEMÃOS. AF_04/2023	m²	23,28	Portal de acesso
12.11	EXECUÇÃO DE PINGADEIRAS	M	4,3	Portal de acesso

12.12	APLICAÇÃO MANUAL DE FUNDO SELADOR ACRÍLICO EM PAREDES EXTERNAS DE CASAS. AF_03/2024	m²	23,28	Portal de acesso
12.13	CALHA EM CHAPA DE AÇO GALVANIZADO NÚMERO 24, DESENVOLVIMENTO DE 100 CM, INCLUSO TRANSPORTE VERTICAL. AF_07/2019	M	4,3	Portal de acesso
12.14	TUBO PVC, SÉRIE R, ÁGUA PLUVIAL, DN 100 MM, FORNECIDO E INSTALADO EM CONDUTORES VERTICAIS DE ÁGUAS PLUVIAIS. AF_06/2022	M	4,0	Portal de acesso
12.15	CURVA 90 GRAUS, PVC, SÉRIE R, ÁGUA PLUVIAL, DN 100 MM, JUNTA ELÁSTICA, FORNECIDO E INSTALADO EM CONDUTORES VERTICAIS DE ÁGUAS PLUVIAIS. AF_06/2022	UN	2,0	Portal de acesso
12.16	GRADIL NYLOFOR 3D, MALHA 20X5CM, Ø 5MM 250X243 CM, PINTURA BRANCA, VERDE E PRETA, BELGO OU SIMILAR, INCLUSIVE POSTES (SEÇÃO 60X40MM E H=3,20M) E ACESSÓRIOS	m²	170,94	Muro do prédio
13	SERVIÇOS COMPLEMENTARES			
13.1	BANCADA EM GRANITO CINZA ANDORINHA, E=2CM	m²	1,05	Cozinha
13.2	PRATELEIRA EM COMPENSADO, REVESTIDA COM FÓRMICA	m²	1,05	Cozinha
14	LIMPEZA FINAL			
14.1	LIMPEZA FINAL DA OBRA	m²	560,15	Em todo o prédio

WELANE PATRICIA NUNES  
DO  
NASCIMENTO:00065948246

Assinado de forma digital  
por WELANE PATRICIA  
NUNES DO  
NASCIMENTO:00065948246

**Welane Patricia Nunes do Nascimento**  
Engenheira Civil  
CREA-MA N° 111583494-0



Bancos  
SINAPI - 06/2024 - Maranhão  
ORSE - 05/2024 - Sergipe  
SEINFRA - 028 - Ceará

B.D.I.  
25,00%

Encargos Sociais  
Não Desonerado:  
Horista: 112,68%  
Mensalista: 69,90%

DATA: 01/08/2024

## OBRA: REFORMA - CRECHE MUNICIPAL TIO DIDI

### Orçamento Sintético

Item	Código	Banco	Descrição	Und	Quant.	Valor Unit	Valor Unit com BDI	Total	Peso (%)
1			SERVIÇOS PRELIMINARES		1		1775,92	1775,92	0,62 %
1.1	103689	SINAPI	FORNECIMENTO E INSTALAÇÃO DE PLACA DE OBRA COM CHAPA GALVANIZADA E ESTRUTURA DE MADEIRA. AF_03/2022_PS	m²	3,75	316,48	395,6	1483,5	0,51 %
1.2	016510	SBC	A R T TABELA A DO CREA ACIMA DE R\$15.000,00	UN	1	233,94	292,42	292,42	0,10 %
2			DEMOLIÇÕES E REMOÇÕES		1		9131,58	9131,58	3,16 %
2.1			DEMOLIÇÕES		1		4716,68	4716,68	1,63 %
2.1.1	18	ORSE	DEMOLIÇÃO DE PISO CERÂMICO OU LADRILHO	m²	100	13,7	17,12	1712	0,59 %
2.1.2	22	ORSE	DEMOLIÇÃO DE REVESTIMENTO CERÂMICO OU AZULEJO	m²	122,54	19,62	24,52	3004,68	1,04 %
2.2			REMOÇÕES		1		4414,9	4414,9	1,53 %
2.2.1	97644	SINAPI	REMOÇÃO DE PORTAS, DE FORMA MANUAL, SEM REAPROVEITAMENTO. AF_09/2023	m²	15,12	10,4	13	196,56	0,07 %
2.2.2	97645	SINAPI	REMOÇÃO DE JANELAS, DE FORMA MANUAL, SEM REAPROVEITAMENTO. AF_09/2023	m²	12,87	26,85	33,56	431,91	0,15 %
2.2.3	97641	SINAPI	REMOÇÃO DE FORRO DE GESSO, DE FORMA MANUAL, SEM REAPROVEITAMENTO. AF_09/2023	m²	97,92	3,2	4	391,68	0,14 %
2.2.4	97665	SINAPI	REMOÇÃO DE LUMINÁRIAS, DE FORMA MANUAL, SEM REAPROVEITAMENTO. AF_09/2023	UN	21	1,98	2,47	51,87	0,02 %
2.2.5	97660	SINAPI	REMOÇÃO DE INTERRUPTORES/TOMADAS ELÉTRICAS, DE FORMA MANUAL, SEM REAPROVEITAMENTO. AF_09/2023	UN	8	0,73	0,91	7,28	0,00 %
2.2.6	7215	ORSE	REMOÇÃO DE METAIS SANITÁRIOS (TORNEIRA, REGISTROS, CHUVEIROS, ETC.)	un	5	19,65	24,56	122,8	0,04 %

2.2.7	3262	ORSE	REMOÇÃO DE LAVATÓRIO	un	3	12,6	15,75	47,25	0,02 %
2.2.8	2095	ORSE	REMOÇÃO DE VASO SANITÁRIO	un	3	12,6	15,75	47,25	0,02 %
2.2.9	97661	SINAPI	REMOÇÃO DE CABOS ELÉTRICOS, COM SEÇÃO DE 10 MM², FORMA MANUAL, SEM REAPROVEITAMENTO. AF_09/2023	M	200	0,78	0,97	194	0,07 %
2.2.10	7725	ORSE	REMOÇÃO DE PINTURA LÁTEX (RASPAGEM E/OU LIXAMENTO E/OU ESCOVAÇÃO)	m²	337,29	6,94	8,67	2924,3	1,01 %
<b>3</b>			<b>ADMINISTRAÇÃO DA OBRA</b>		<b>1</b>		<b>15820,6</b>	<b>15820,6</b>	<b>5,48 %</b>
3.1	CPU - 003	Próprio	ADMINISTRAÇÃO DA OBRA	MÊS	4	3164,12	3955,15	15820,6	5,48 %
<b>4</b>			<b>PAVIMENTAÇÃO</b>		<b>1</b>		<b>30385,6</b>	<b>30385,6</b>	<b>10,53 %</b>
4.1	101750	SINAPI	PISO CIMENTADO, TRAÇO 1:3 (CIMENTO E AREIA), ACABAMENTO RÚSTICO, ESPESSURA 4,0 CM, PREPARO MECÂNICO DA ARGAMASSA. AF_09/2020	m²	99	54,18	67,72	6704,28	2,32 %
4.2	87251	SINAPI	REVESTIMENTO CERÂMICO PARA PISO COM PLACAS TIPO ESMALTADA EXTRA DE DIMENSÕES 45X45 CM APLICADA EM AMBIENTES DE ÁREA MAIOR QUE 10 M2. AF_02/2023_PE	m²	99	63,77	79,71	7891,29	2,73 %
4.3	98689	SINAPI	SOLEIRA EM GRANITO, LARGURA 15 CM, ESPESSURA 2,0 CM. AF_09/2020	M	9,5	123,5	154,37	1466,51	0,51 %
4.4	10615	ORSE	REVESTIMENTO CERÂMICO PARA PAREDE, 33,5 X 45 CM, ELIANE, LINHA FORMA BRANCO AC, APLICADO COM ARGAMASSA INDUSTRIALIZADA AC-1, REJUNTADO, EXCLUSIVE EMBOÇO	m²	122,54	59,15	73,93	9059,38	3,14 %
4.5	94992	SINAPI	EXECUÇÃO DE PASSEIO (CALÇADA) OU PISO DE CONCRETO COM CONCRETO MOLDADO IN LOCO, FEITO EM OBRA, ACABAMENTO CONVENCIONAL, ESPESSURA 6 CM, ARMADO. AF_08/2022	m²	55,57	75,79	94,73	5264,14	1,82 %
<b>5</b>			<b>ESQUADRIAS</b>		<b>1</b>		<b>42208,19</b>	<b>42208,19</b>	<b>14,63 %</b>
5.1			PORTAS DE ALUMÍNIO		1		16765,96	16765,96	5,81 %
5.1.1	91338	SINAPI	PORTA DE ALUMÍNIO DE ABRIR COM LAMBRI, COM GUARNIÇÃO, FIXAÇÃO COM PARAFUSOS - FORNECIMENTO E INSTALAÇÃO. AF_12/2019	m²	15,12	887,09	1108,86	16765,96	5,81 %
5.2			PORTA DE FERRO		1		3410,36	3410,36	1,18 %
5.2.1	100701	SINAPI	PORTA DE FERRO, DE ABRIR, TIPO GRADE COM CHAPA, COM GUARNIÇÕES. AF_12/2019	m²	4,83	564,87	706,08	3410,36	1,18 %
5.3			JANELAS DE ALUMÍNIO		1		22031,87	22031,87	7,63 %
5.3.1	94573	SINAPI	JANELA DE ALUMÍNIO DE CORRER COM 4 FOLHAS PARA VIDROS, COM VIDROS, BATENTE, ACABAMENTO COM ACETATO OU BRILHANTE E FERRAGENS. EXCLUSIVE ALIZAR E CONTRAMARCO. FORNECIMENTO E INSTALAÇÃO. AF_12/2019	m²	11,55	423,17	528,96	6109,48	2,12 %

5.3.2	94570	SINAPI	JANELA DE ALUMÍNIO DE CORRER COM 2 FOLHAS PARA VIDROS, COM VIDROS, BATENTE, ACABAMENTO COM ACETATO OU BRILHANTE E FERRAGENS. EXCLUSIVE ALIZAR E CONTRAMARCO. FORNECIMENTO E INSTALAÇÃO. AF_12/2019	m²	1,32	365,9	457,37	603,72	0,21 %
5.3.3	94569	SINAPI	JANELA DE ALUMÍNIO TIPO MAXIM-AR, COM VIDROS, BATENTE E FERRAGENS. EXCLUSIVE ALIZAR, ACABAMENTO E CONTRAMARCO. FORNECIMENTO E INSTALAÇÃO. AF_12/2019	m²	1,25	709,4	886,75	1108,43	0,38 %
5.3.4	99861	SINAPI	GRADIL EM FERRO FIXADO EM VÃOS DE JANELAS, FORMADO POR BARRAS CHATAS DE 25X4,8 MM. AF_04/2019	m²	14,12	624,52	780,65	11022,77	3,82 %
5.3.5	101965	SINAPI	PEITORIL LINEAR EM GRANITO OU MÁRMORE, L = 15CM, COMPRIMENTO DE ATÉ 2M, ASSENTADO COM ARGAMASSA 1:5 COM ADITIVO. AF_11/2020	M	14,2	179,58	224,47	3187,47	1,10 %
6			COBERTURA		1		6648,11	6648,11	2,30 %
6.1	102234	SINAPI	PINTURA IMUNIZANTE PARA MADEIRA, 2 DEMÃOS. AF_01/2021	m²	137,65	21,66	27,07	3726,18	1,29 %
6.2	12625	ORSE	RETELHAMENTO EM COBERTURA COM TELHA CERÂMICA TIPO CANAL COMUM, ITABAIANA OU SIMILAR.	m²	137,65	10,82	13,52	1861,02	0,64 %
6.3	94221	SINAPI	CUMEIEIRA PARA TELHA CERÂMICA EMBOÇADA COM ARGAMASSA TRAÇO 1:2:9 (CIMENTO, CAL E AREIA) PARA TELHADOS COM ATÉ 2 ÁGUAS, INCLUSO TRANSPORTE VERTICAL. AF_07/2019	M	12	24,89	31,11	373,32	0,13 %
6.4	92541	SINAPI	TRAMA DE MADEIRA COMPOSTA POR RIPAS, CAIBROS E TERÇAS PARA TELHADOS DE ATÉ 2 ÁGUAS PARA TELHA CERÂMICA CAPA-CANAL, INCLUSO TRANSPORTE VERTICAL. AF_07/2019	m²	4,08	89,25	111,56	455,16	0,16 %
6.5	94201	SINAPI	TELHAMENTO COM TELHA CERÂMICA CAPA-CANAL, TIPO COLONIAL, COM ATÉ 2 ÁGUAS, INCLUSO TRANSPORTE VERTICAL. AF_07/2019	m²	4,08	45,58	56,97	232,43	0,08 %
7			REVESTIMENTOS INTERNO E EXTERNO		1		31073,48	31073,48	10,77 %
7.1	87905	SINAPI	CHAPISCO APLICADO EM ALVENARIA (COM PRESENÇA DE VÃOS) E ESTRUTURAS DE CONCRETO DE FACHADA, COM COLHER DE PEDREIRO. ARGAMASSA TRAÇO 1:3 COM PREPARO EM BETONEIRA 400L. AF_10/2022	m²	140,55	8,41	10,51	1477,18	0,51 %
7.2	104219	SINAPI	EMBOÇO OU MASSA ÚNICA EM ARGAMASSA INDUSTRIALIZADA, PREPARO MECÂNICA E APLICAÇÃO COM EQUIPAMENTO DE MISTURA E PROJEÇÃO DE 1,5 M3/H DE ARGAMASSA EM PANOS DE FACHADA COM PRESENÇA DE VÃOS, ESPESSURA DE 25 MM, ACESSO POR ANDAIME. AF_08/2022	m²	140,55	104,01	130,01	18272,9	6,33 %
7.3	87275	SINAPI	REVESTIMENTO CERÂMICO PARA PAREDES INTERNAS COM PLACAS TIPO ESMALTADA EXTRA DE DIMENSÕES 33X45 CM APLICADAS A MEIA ALTURA DAS PAREDES. AF_02/2023_PE	m²	105,55	85,83	107,28	11323,4	3,92 %
8			PINTURAS E ACABAMENTOS		1		15592,18	15592,18	5,40 %
8.1	88497	SINAPI	EMASSAMENTO COM MASSA LÁTEX, APLICAÇÃO EM PAREDE, DUAS DEMÃOS, LIXAMENTO MANUAL. AF_04/2023	m²	337,29	17,89	22,36	7541,8	2,61 %

8.2	88489	SINAPI	PINTURA LÁTEX ACRÍLICA PREMIUM, APLICAÇÃO MANUAL EM PAREDES, DUAS DEMÃOS. AF_04/2023	m²	337,29	14,53	18,16	6125,18	2,12 %
8.3	100758	SINAPI	PINTURA COM TINTA ALQUÍDICA DE ACABAMENTO (ESMALTE SINTÉTICO ACETINADO) APLICADA A ROLO OU PINCEL SOBRE SUPERFÍCIES METÁLICAS (EXCETO PERFIL) EXECUTADO EM OBRA (02 DEMÃOS). AF_01/2020	m²	4,83	51,68	64,6	312,01	0,11 %
8.4	102491	SINAPI	PINTURA DE PISO COM TINTA ACRÍLICA, APLICAÇÃO MANUAL, 2 DEMÃOS, INCLUSO FUNDO PREPARADOR. AF_05/2021	m²	55,57	23,23	29,03	1613,19	0,56 %
9			FORRO		1		6844,6	6844,6	2,37 %
9.1	96109	SINAPI	FORRO EM PLACAS DE GESSO, PARA AMBIENTES RESIDENCIAIS. AF_08/2023_PS	m²	97,92	55,92	69,9	6844,6	2,37 %
10			LOUÇAS, ACESSÓRIOS E METAIS		1		7564,2	7564,2	2,62 %
10.1	95546	SINAPI	KIT DE ACESSÓRIOS PARA BANHEIRO EM METAL CROMADO, 5 PECAS, INCLUSO FIXAÇÃO. AF_01/2020	UN	1	247,25	309,06	309,06	0,11 %
10.2	86883	SINAPI	SIFÃO DO TIPO FLEXÍVEL EM PVC 1 X 1.1/2 - FORNECIMENTO E INSTALAÇÃO. AF_01/2020	UN	3	12,14	15,17	45,51	0,02 %
10.3	86880	SINAPI	VÁLVULA EM PLÁSTICO CROMADO TIPO AMERICANA 3 1/2" X 1 1/2" SEM ADAPTADOR PARA PIA - FORNECIMENTO E INSTALAÇÃO. AF_01/2020	UN	3	26,24	32,8	98,4	0,03 %
10.4	86885	SINAPI	ENGATE FLEXÍVEL EM PLÁSTICO BRANCO, 1/2" X 40CM - FORNECIMENTO E INSTALAÇÃO. AF_01/2020	UN	3	12,4	15,5	46,5	0,02 %
10.5	95471	SINAPI	VASO SANITÁRIO SIFONADO CONVENCIONAL PARA PCO SEM FURO FRONTAL COM LOUÇA BRANCA SEM ASSENTO - FORNECIMENTO E INSTALAÇÃO. AF_01/2020	UN	1	881,1	1101,37	1101,37	0,38 %
10.6	95470	SINAPI	VASO SANITÁRIO SIFONADO CONVENCIONAL COM LOUÇA BRANCA, INCLUSO CONJUNTO DE LIGAÇÃO PARA BACIA SANITÁRIA AJUSTÁVEL - FORNECIMENTO E INSTALAÇÃO. AF_01/2020	UN	2	345,16	431,45	862,9	0,30 %
10.7	100849	SINAPI	ASSENTO SANITÁRIO CONVENCIONAL - FORNECIMENTO E INSTALAÇÃO. AF_01/2020	UN	3	38,49	48,11	144,33	0,05 %
10.8	86904	SINAPI	LAVATÓRIO LOUÇA BRANCA SUSPENSO, 29,5 X 39CM OU EQUIVALENTE, PADRÃO POPULAR - FORNECIMENTO E INSTALAÇÃO. AF_01/2020	UN	3	164,5	205,62	616,86	0,21 %
10.9	100853	SINAPI	TORNEIRA CROMADA DE MESA PARA LAVATORIO, TIPO MONOCOMANDO. AF_01/2020	UN	3	493,59	616,98	1850,94	0,64 %
10.10	100864	SINAPI	BARRA DE APOIO EM "L", EM ACO INOX POLIDO 80 X 80 CM, FIXADA NA PAREDE - FORNECIMENTO E INSTALAÇÃO. AF_01/2020	UN	1	743,06	928,82	928,82	0,32 %
10.11	100863	SINAPI	BARRA DE APOIO EM "L", EM ACO INOX POLIDO 70 X 70 CM, FIXADA NA PAREDE - FORNECIMENTO E INSTALAÇÃO. AF_01/2020	UN	1	674,36	842,95	842,95	0,29 %



10.12	86936	SINAPI	CUBA DE EMBUTIR DE AÇO INOXIDÁVEL MÉDIA, INCLUSO VÁLVULA TIPO AMERICANA E SIFÃO TIPO GARRAFA EM METAL CROMADO - FORNECIMENTO E INSTALAÇÃO. AF_01/2020	UN	1	573,25	716,56	716,56	0,25 %
11			INSTALAÇÃO ELÉTRICAS		1		12779,96	12779,96	4,43 %
11.1			CENTRO DE DISTRIBUIÇÃO		1		3170,94	3170,94	1,10 %
11.1.1	101879	SINAPI	QUADRO DE DISTRIBUIÇÃO DE ENERGIA EM CHAPA DE AÇO GALVANIZADO, DE EMBUTIR, COM BARRAMENTO TRIFÁSICO, PARA 24 DISJUNTORES DIN 100A - FORNECIMENTO E INSTALAÇÃO. AF_10/2020	UN	1	530,69	663,36	663,36	0,23 %
11.1.2	93653	SINAPI	DISJUNTOR MONOPOLAR TIPO DIN, CORRENTE NOMINAL DE 10A - FORNECIMENTO E INSTALAÇÃO. AF_10/2020	UN	6	11,03	13,78	82,68	0,03 %
11.1.3	93654	SINAPI	DISJUNTOR MONOPOLAR TIPO DIN, CORRENTE NOMINAL DE 16A - FORNECIMENTO E INSTALAÇÃO. AF_10/2020	UN	4	11,71	14,63	58,52	0,02 %
11.1.4	93653	SINAPI	DISJUNTOR BIPOLAR TIPO DIN, CORRENTE NOMINAL DE 25A - FORNECIMENTO E INSTALAÇÃO. AF_10/2020	UN	2	56,2	70,25	140,5	0,05 %
11.1.5	C4530	SEINFRA	DISJUNTOR DIFERENCIAL DR-16A - 40A, 30MA	UN	6	162,96	203,7	1222,2	0,42 %
11.1.6	C4562	SEINFRA	DISPOSITIVO DE PROTEÇÃO CONTRA SURTOS DE TENSÃO - DPSS - 40 KA/440V	UN	6	133,83	167,28	1003,68	0,35 %
11.2			ELETRODUTOS E ACESSÓRIOS		1		3144,66	3144,66	1,09 %
11.2.1	90447	SINAPI	RASGO LINEAR MANUAL EM ALVENARIA, PARA ELETRODUTOS, DIÂMETROS MENORES OU IGUAIS A 40 MM. AF_09/2023	M	77	8,81	11,01	847,77	0,29 %
11.2.2	91834	SINAPI	ELETRODUTO FLEXÍVEL CORRUGADO, PVC, DN 25 MM (3/4"), PARA CIRCUITOS TERMINAIS, INSTALADO EM FORRO - FORNECIMENTO E INSTALAÇÃO. AF_03/2023_PA	M	59	19,55	24,43	1441,37	0,50 %
11.2.3	91836	SINAPI	ELETRODUTO FLEXÍVEL CORRUGADO, PVC, DN 32 MM (1"), PARA CIRCUITOS TERMINAIS, INSTALADO EM FORRO - FORNECIMENTO E INSTALAÇÃO. AF_03/2023_PA	M	18	22,4	28	504	0,17 %
11.2.4	91943	SINAPI	CAIXA RETANGULAR 4" X 4" MÉDIA (1,30 M DO PISO), PVC, INSTALADA EM PAREDE - FORNECIMENTO E INSTALAÇÃO. AF_03/2023	UN	2	23,82	29,77	59,54	0,02 %
11.2.5	91937	SINAPI	CAIXA OCTOGONAL 3" X 3", PVC, INSTALADA EM LAJE - FORNECIMENTO E INSTALAÇÃO. AF_03/2023	UN	13	17,97	22,46	291,98	0,10 %

11.3					CABOS E FIOS CONDUTORES			1		2489	2489	0,86 %
11.3.1	91926	SINAPI		M	CABO DE COBRE FLEXÍVEL ISOLADO, 2,5 MM², ANTI-CHAMA 450/750 V, PARA CIRCUITOS TERMINAIS - FORNECIMENTO E INSTALAÇÃO. AF_03/2023		300	4,39	5,48	1644	1644	0,57 %
11.3.2	91928	SINAPI		M	CABO DE COBRE FLEXÍVEL ISOLADO, 4 MM², ANTI-CHAMA 450/750 V, PARA CIRCUITOS TERMINAIS - FORNECIMENTO E INSTALAÇÃO. AF_03/2023		100	6,76	8,45	845	845	0,29 %
11.4					ILUMINAÇÃO, TOMADAS E INTERRUPTORES		1		3975,36	3975,36	3975,36	1,38 %
11.4.1	91996	SINAPI		UN	TOMADA MÉDIA DE EMBUTIR (1 MÓDULO), 2P+T 10 A, INCLUINDO SUPORTE E PLACA - FORNECIMENTO E INSTALAÇÃO. AF_03/2023		10	39,7	49,62	496,2	496,2	0,17 %
11.4.2	91997	SINAPI		UN	TOMADA MÉDIA DE EMBUTIR (1 MÓDULO), 2P+T 20 A, INCLUINDO SUPORTE E PLACA - FORNECIMENTO E INSTALAÇÃO. AF_03/2023		4	42,39	52,98	211,92	211,92	0,07 %
11.4.3	92002	SINAPI		UN	TOMADA MÉDIA DE EMBUTIR (2 MÓDULOS), 2P+T 10 A, SEM SUPORTE E SEM PLACA - FORNECIMENTO E INSTALAÇÃO. AF_03/2023		2	50,93	63,66	127,32	127,32	0,04 %
11.4.4	91953	SINAPI		UN	INTERRUPTOR SIMPLES (1 MÓDULO), 10A/250V, INCLUINDO SUPORTE E PLACA - FORNECIMENTO E INSTALAÇÃO. AF_03/2023		4	33,81	42,26	169,04	169,04	0,06 %
11.4.5	91967	SINAPI		UN	INTERRUPTOR SIMPLES (3 MÓDULOS), 10A/250V, INCLUINDO SUPORTE E PLACA - FORNECIMENTO E INSTALAÇÃO. AF_03/2023		6	69,58	86,97	521,82	521,82	0,18 %
11.4.6	91955	SINAPI		UN	INTERRUPTOR PARALELO (1 MÓDULO), 10A/250V, INCLUINDO SUPORTE E PLACA - FORNECIMENTO E INSTALAÇÃO. AF_03/2023		2	41,1	51,37	102,74	102,74	0,04 %
11.4.7	97585	SINAPI		UN	LUMINÁRIA TIPO CALHA, DE SOBREPOR, COM 2 LÂMPADAS TUBULARES FLUORESCENTES DE 18 W, COM REATOR DE PARTIDA RÁPIDA - FORNECIMENTO E INSTALAÇÃO. AF_02/2020		4	117,52	146,9	587,6	587,6	0,20 %
11.4.8	9465	ORSE		un	LUMINÁRIA TIPO PLAFON (SOBREPOR), QUADRADA, 24X24CM, EM ALUMÍNIO PINTADO NA COR BRANCA, C/DIFUSOR EM VIDRO, ALADIN OU SIMILAR		12	117,25	146,56	1758,72	1758,72	0,61 %
12					PORTAL DE ACESSO		1		104557,88	104557,88	104557,88	36,23 %
12.1	96527	SINAPI		m²	ESCAVAÇÃO MANUAL PARA VIGA BALDRAME OU SAPATA CORRIDA (INCLUINDO ESCAVAÇÃO PARA COLOCAÇÃO DE FÓRMAS). AF_01/2024		0,75	111,97	139,96	104,97	104,97	0,04 %
12.2	96523	SINAPI		m³	ESCAVAÇÃO MANUAL PARA BLOCO DE COROAMENTO OU SAPATA (INCLUINDO ESCAVAÇÃO PARA COLOCAÇÃO DE FÓRMAS). AF_01/2024		0,24	101,71	127,13	30,51	30,51	0,01 %

12.3	96995	SINAPI	REATERRO MANUAL APILOADO COM SOQUETE. AF_10/2017	m²	0,21	55,41	70,51	14,8	0,01 %
12.4	92779	SINAPI	ARMAÇÃO DE PILAR OU VIGA DE UMA ESTRUTURA CONVENCIONAL DE CONCRETO ARMADO EM UMA EDIFICAÇÃO TERREA OU SOBRADO UTILIZANDO AÇO CA-50 DE 12,5 MM - MONTAGEM. AF_12/2015	KG	45,5	10,97	13,71	623,8	0,22 %
12.5	94975	SINAPI	CONCRETO FCK = 15MPA, TRAÇO 1:3,4:3,5 (EM MASSA SECA DE CIMENTO/ AREIA MÉDIA/ BRITA 1) - PREPARO MANUAL. AF_05/2021	m³	0,42	502,39	627,98	263,75	0,09 %
12.6	4953	ORSE	IMPERMEABILIZAÇÃO DE ALICERCE E VIGA BALDRAME COM 2 DEMÃOS DE TINTA ASFÁLTICATIPO NEUTRO DA VEDACIT OU SIMILAR, EXCETO ARGAMASSA IMPERMEABILIZAÇÃO	m²	5,16	26,76	33,45	172,6	0,06 %
12.7	103335	SINAPI	ALVENARIA DE VEDAÇÃO DE BLOCOS CERÂMICOS FURADOS NA HORIZONTAL DE 14X9X19 CM (ESPESSURA 14 CM, BLOCO DEITADO) E ARGAMASSA DE ASSENTAMENTO COM PREPARO MANUAL. AF_12/2021	m²	11,64	155,13	193,91	2257,11	0,78 %
12.8	87904	SINAPI	CHAPISCO APLICADO EM ALVENARIA (COM PRESENÇA DE VÃOS) E ESTRUTURAS DE CONCRETO DE FACHADA, COM COLHER DE PEDREIRO. ARGAMASSA TRAÇO 1:3 COM PREPARO MANUAL. AF_10/2022	m²	23,28	8,96	11,2	260,73	0,09 %
12.9	1908	ORSE	REBOCO OU EMBOÇO EXTERNO, DE PAREDE, COM ARGAMASSA TRAÇO T5 - 1:2:8 (CIMENTO / CAL / AREIA), ESPESURA 2,0 CM	m²	23,28	34,65	43,31	1008,25	0,35 %
12.10	88489	SINAPI	PINTURA LÁTEX ACRÍLICA PREMIUM, APLICAÇÃO MANUAL EM PAREDES, DUAS DEMÃOS. AF_04/2023	m²	23,28	14,53	18,16	422,76	0,15 %
12.11	C3084	SEINFRA	EXECUÇÃO DE PINGADEIRAS	M	4,3	13,5	16,87	72,54	0,03 %
12.12	88415	SINAPI	APLICAÇÃO MANUAL DE FUNDO SELADOR ACRÍLICO EM PAREDES EXTERNAS DE CASAS. AF_03/2024	m²	23,28	4,91	6,13	142,7	0,05 %
12.13	94229	SINAPI	CALHA EM CHAPA DE AÇO GALVANIZADO NÚMERO 24, DESENVOLVIMENTO DE 100 CM, INCLUSO TRANSPORTE VERTICAL. AF_07/2019	M	4,3	154,93	193,66	832,73	0,29 %
12.14	89578	SINAPI	TUBO PVC, SÉRIE R, ÁGUA PLUVIAL, DN 100 MM, FORNECIDO E INSTALADO EM CONDUTORES VERTICAIS DE ÁGUAS PLUVIAIS. AF_06/2022	M	4	29,37	36,71	146,84	0,05 %
12.15	95695	SINAPI	CURVA 90 GRAUS, PVC, SÉRIE R, ÁGUA PLUVIAL, DN 100 MM, JUNTA ELÁSTICA, FORNECIDO E INSTALADO EM CONDUTORES VERTICAIS DE ÁGUAS PLUVIAIS. AF_06/2022	UN	2	55,58	69,47	138,94	0,05 %
12.16	9035	ORSE	GRADIL NYLOFOR 3D, MALHA 20X5CM, Ø 5MM 250X243 CM, PINTURA BRANCA, VERDE E PRETA, BELGO OU SIMILAR, INCLUSIVE POSTES (SECÇÃO 60X40MM E H=3,20M) E ACESSÓRIOS	m²	170,94	458,95	573,68	98064,85	33,98 %
13			SERVIÇOS COMPLEMENTARES		1		1327,84	1327,84	0,46 %

13.1	10759	ORSE	BANCADA EM GRANITO CINZA ANDORINHA, E=2CM	m²	1,05	559,98	699,97	734,96	0,25 %
13.2	1776	ORSE	PRATELEIRA EM COMPENSADO, REVESTIDA COM FÓRMICA	m²	1,05	451,72	564,65	552,88	0,21 %
14			LIMPEZA FINAL		1		2884,77	2884,77	1,00 %
14.1	9537	SINAPI	LIMPEZA FINAL DA OBRA	m²	560,15	4,12	5,15	2884,77	1,00 %
14.1	9537	SINAPI	LIMPEZA FINAL DA OBRA	m²	560,15	4,12	5,15	2884,77	1,00 %

WELANE PATRICIA NUNES / Assinado de forma digital por  
DO WELANE PATRICIA NUNES DO  
NASCIMENTO:00065948246 NASCIMENTO:00065948246

**Welane Patricia Nunes do Nascimento**  
Engenheira Civil  
CREA-MA N° 111583494-0

Total sem BDI  
Total do BDI  
Total Geral

230.889,01  
57.705,90  
288.594,91



Bancos  
SINAPI - 06/2024 - Maranhão  
ORSE - 05/2024 - Sergipe  
SEINFRA - 028 - Ceará

B.D.I.  
25,00%

Encargos Sociais  
Não Desonerado:  
Horista: 112,68%  
Mensalista: 69,90%

DATA: 01/08/2024

## OBRA: REFORMA - CRECHE MUNICIPAL TIO DIDI

### Cronograma Físico e Financeiro

Item	Descrição	Total Por Etapa	30 DIAS	60 DIAS	90 DIAS	120 DIAS
1	SERVIÇOS PRELIMINARES	100,00% 1.775,92	100,00% 1.775,92			
2	DEMOLIÇÕES E REMOÇÕES	100,00% 9.131,58	50,00% 4.565,79	50,00% 4.565,79		
3	ADMINISTRAÇÃO DA OBRA	100,00% 15.820,60	25,00% 3.955,15	25,00% 3.955,15	25,00% 3.955,15	25,00% 3.955,15
4	PAVIMENTAÇÃO	100,00% 30.385,60	25,00% 7.596,40	25,00% 7.596,40	25,00% 7.596,40	25,00% 7.596,40
5	ESQUADRIAS	100,00% 42.208,19	30,00% 12.662,46	30,00% 12.662,46	40,00% 16.883,28	
6	COBERTURA	100,00% 6.648,11		30,00% 1.994,43	30,00% 1.994,43	40,00% 2.659,24
7	REVESTIMENTOS INTERNO E EXTERNO	100,00% 31.073,48	25,00% 7.768,37	25,00% 7.768,37	25,00% 7.768,37	25,00% 7.768,37
8	PINTURAS E ACABAMENTOS	100,00% 15.592,18		30,00% 4.677,65	30,00% 4.677,65	40,00% 6.236,87
9	FORRO	100,00% 6.844,60			50,00% 3.422,30	50,00% 3.422,30
10	LOUÇAS, ACESSÓRIOS E METAIS	100,00% 7.564,20	25,00% 1.891,05	25,00% 1.891,05	25,00% 1.891,05	25,00% 1.891,05
11	INSTALAÇÃO ELÉTRICAS	100,00% 12.779,96		30,00% 3.833,99	30,00% 3.833,99	40,00% 5.111,98
12	PORTAL DE ACESSO	100,00% 104.557,88	25,00% 26.139,47	25,00% 26.139,47	25,00% 26.139,47	25,00% 26.139,47

13	SERVIÇOS COMPLEMENTARES			100,00% 1.327,84			50,00% 663,92	50,00% 663,92
14	LIMPEZA FINAL			100,00% 2.884,77				100,00% 2.884,77
	Porcentagem				22,99%	26,02%	27,31%	23,68%
	Custo				66.354,61	75.084,76	78.826,01	68.329,53
	Porcentagem Acumulado				22,99%	49,01%	76,32%	100,0%
	Custo Acumulado				66.354,60	141.439,36	220.265,38	288.594,91

Assinado de forma digital  
por WELANE PATRICIA  
DO NUNES DO  
NASCIMENTO:000065948246 NASCIMENTO:000065948246

**Welane Patricia Nunes do Nascimento**  
Engenheira Civil  
CREA-MA N° 111583494-0



Bancos  
SINAPI - 06/2024 - Maranhão  
ORSE - 05/2024 - Sergipe  
SEINFRA - 028 - Ceará

B.D.I.  
25,00%

Encargos Sociais  
Não Desonerado:  
Horista: 112,68%  
Mensalista: 69,90%

DATA: 01/08/2024

## OBRA: REFORMA - CRECHE MUNICIPAL TIO DIDI

### Curva ABC de Serviços

Código	Banco	Descrição	Tipo	Und	Quant.	Valor Unit	Total	Peso (%)	Peso Acumulado (%)
9035	ORSE	GRADIL NYLOR 3D, MALHA, 20X5CM, Ø 5MM 250X243 CM, PINTURA BRANCA, VERDE E PRETA, BELGO OU SIMILAR, INCLUSIVE POSTES (SECCÃO 60X40MM E H=3,20M) E ACESSÓRIOS	ALAMBRADOS E GRADIS	m²	170,94	573,68	98.064,85	33,98	33,98
104219	SINAPI	EMBOCO OU MASSA ÚNICA EM ARGAMASSA INDUSTRIALIZADA, PREPARO MECÂNICA E APLICAÇÃO COM EQUIPAMENTO DE MISTURA E PROJEÇÃO DE 1,5 M3/H DE ARGAMASSA EM PANOS DE FACHADA COM PRESENÇA DE VÃOS, ESPESURA DE 25 MM, ACESSO POR ANDAIME. AF_08/2022	REVE - REVESTIMENTO E TRATAMENTO DE SUPERFÍCIES	m²	140,55	130,01	18.272,90	6,33	40,31
91338	SINAPI	PORTA DE ALUMÍNIO DE ABRIR COM LAMBRI, COM GUARNIÃO, FIXAÇÃO COM PARAFUSOS - FORNECIMENTO E INSTALAÇÃO. AF_12/2019	ESQV - ESQUADRIAS/FERRAGENSVIDROS	m²	15,12	1.108,86	16.765,96	5,81	46,12
CPU - 003	Próprio	ADMINISTRAÇÃO DA OBRA	CANT - CANTEIRO DE OBRAS	MÉS	4,0	3.955,15	15.820,60	5,48	51,60
87275	SINAPI	REVESTIMENTO CERÂMICO PARA PAREDES INTERNAS COM PLACAS TIPO ESMALTADA EXTRA DE DIMENSÕES 33X45 CM APLICADAS A MEIA ALTURA DAS PAREDES. AF_02/2023_PE	REVE - REVESTIMENTO E TRATAMENTO DE SUPERFÍCIES	m²	105,55	107,28	11.323,40	3,92	55,53
99881	SINAPI	GRADIL EM FERRO FIXADO EM VÃOS DE JANELAS, FORMADO POR BARRAS CHATAS DE 25X4,8 MM. AF_04/2019	ESQV - ESQUADRIAS/FERRAGENSVIDROS	m²	14,12	780,65	11.022,77	3,82	59,35
10615	ORSE	REVESTIMENTO CERÂMICO PARA PAREDE, 33,5 X 45 CM, ELIANE, LINHA FORMA BRANCO AC, APLICADO COM ARGAMASSA INDUSTRIALIZADA AC-I, REJUNTADO, EXCLUSIVE EMBOÇO	AZULEJOS E CERÂMICAS	m²	122,54	73,93	9.059,38	3,14	62,49
87251	SINAPI	REVESTIMENTO CERÂMICO PARA PISO COM PLACAS TIPO ESMALTADA EXTRA DE DIMENSÕES 45X45 CM APLICADA EM AMBIENTES DE ÁREA MAIOR QUE 10 M2. AF_02/2023_PE	PISO - PISOS	m²	99,0	79,71	7.891,29	2,73	65,22
88497	SINAPI	EMASSAMENTO COM MASSA LÁTEX, APLICAÇÃO EM PAREDE, DUAS DEMÃOS, LIXAMENTO MANUAL. AF_04/2023	PINT - PINTURAS	m²	337,29	22,36	7.541,80	2,61	67,83
96109	SINAPI	FORRO EM PLACAS DE GESSO, PARA AMBIENTES RESIDENCIAIS. AF_08/2023_PS	REVE - REVESTIMENTO E TRATAMENTO DE SUPERFÍCIES	m²	97,92	69,90	6.844,60	2,37	70,20

101750	SINAPI	PISO CIMENTADO, TRAÇÃO 1:3 (CIMENTO E AREIA), ACABAMENTO RÚSTICO, ESPESSURA 4,0 CM, PREPARO MECÂNICO DA ARGAMASSA. AF_09/2020	PISO - PISOS	m²	99,0	67,72	6.704,28	2,32	72,53
88489	SINAPI	PINTURA LÁTEX ACRÍLICA PREMIUM, APLICAÇÃO MANUAL EM PAREDES, DUAS DEMÃOS. AF_04/2023	PINT - PINTURAS	m²	360,57	18,16	6.547,95	2,27	74,80
94573	SINAPI	JANELA DE ALUMÍNIO DE CORRER COM 4 FOLHAS PARA VIDROS, COM VIDROS, BATENTE, ACABAMENTO COM ACETATO OU BRILHANTE E FERRAGENS. EXCLUSIVE ALIZAR E CONTRAMARCO. FORNECIMENTO E INSTALAÇÃO. AF_12/2019	ESQV - ESQUADRIAS/FERRAGENS/VIDROS	m²	11,55	528,96	6.109,48	2,12	76,91
94992	SINAPI	EXECUÇÃO DE PASSEIO (CALÇADA) OU PISO DE CONCRETO COM CONCRETO MOLDADO IN LOCO, FEITO EM OBRA, ACABAMENTO CONVENCIONAL, ESPESSURA 6 CM, ARMADO. AF_08/2022	PISO - PISOS	m²	55,57	94,73	5.264,14	1,82	78,74
102234	SINAPI	PINTURA IMUNIZANTE PARA MADEIRA, 2 DEMÃOS. AF_01/2021	PINT - PINTURAS	m²	137,65	27,07	3.726,18	1,29	80,03
100701	SINAPI	PORTA DE FERRO, DE ABRIR, TIPO GRADE COM CHAPA, COM GUARNIÇÕES. AF_12/2019	ESQV - ESQUADRIAS/FERRAGENS/VIDROS	m²	4,83	706,08	3.410,36	1,16	81,21
101965	SINAPI	PEITORIL LINEAR EM GRANITO OU MÁRMORE, L = 15CM, COMPRIMENTO DE ATÉ 2M, ASSENTADO COM ARGAMASSA 1:6 COM ADITIVO. AF_11/2020	REVE - REVESTIMENTO E TRATAMENTO DE SUPERFÍCIES	M	14,2	224,47	3.187,47	1,10	82,32
22	ORSE	DEMOLIÇÃO DE REVESTIMENTO CERÂMICO OU AZULEJO	DEMOLIÇÕES / REMOÇÕES	m²	122,54	24,52	3.004,68	1,04	83,36
7725	ORSE	REMOÇÃO DE PINTURA LÁTEX (RASPAGEM E/OU LIXAMENTO E/OU ESCOVAÇÃO)	DEMOLIÇÕES / REMOÇÕES	m²	337,29	8,67	2.924,30	1,01	84,37
9537	SINAPI	LIMPEZA FINAL DA OBRA	SEDI - SERVIÇOS DIVERSOS	m²	560,15	5,15	2.884,77	1,00	85,37
103335	SINAPI	ALVENARIA DE VEDAÇÃO DE BLOCOS CERÂMICOS FURADOS NA HORIZONTAL DE 14X9X19 CM (ESPESSURA 14 CM. BLOCO DEITADO) E ARGAMASSA DE ASSENTAMENTO COM PREPARO MANUAL. AF_12/2021	PARE - PAREDES/PAINÉIS	m²	11,64	193,91	2.257,11	0,78	86,15
12625	ORSE	RETELHAMENTO EM COBERTURA COM TELHA CERÂMICA TIPO CANAL COMUM, ITABAIANA OU SIMILAR.	TELHAMENTO	m²	137,65	13,52	1.861,02	0,64	86,80
100853	SINAPI	TORNEIRA CROMADA DE MESA PARA LAVATORIO, TIPO MONOCOMANDO. AF_01/2020	INHI - INSTALAÇÕES HIDROS SANITÁRIAS	UN	3,0	616,98	1.850,94	0,64	87,44
9465	ORSE	LUMINÁRIA TIPO PLAFON (SOBREPOR), QUADRADA, 24X24CM, EM ALUMÍNIO PINTADO NA COR BRANCA, C/DIFUSOR EM VIDRO, ALADIN OU SIMILAR	LUMINÁRIAS INTERNAS	un	12,0	146,56	1.758,72	0,61	88,05



18	ORSE	DEMOLIÇÃO DE PISO CERÂMICO OU LADRILHO	DEMOLIÇÕES / REMOÇÕES	m²	100,0	17,12	1.712,00	0,59	88,64
91926	SINAPI	CABO DE COBRE FLEXÍVEL ISOLADO, 2,5 MM², ANTI-CHAMA 450/750 V, PARA CIRCUITOS TERMINAIS - FORNECIMENTO E INSTALAÇÃO. AF_03/2023	INEL - INSTALAÇÃO ELÉTRICA/ELETRIFICAÇÃO E ILUMINAÇÃO EXTERNA	M	300,0	5,48	1.644,00	0,57	89,21
102491	SINAPI	PINTURA DE PISO COM TINTA ACRÍLICA, APLICAÇÃO MANUAL, 2 DEMÃOS, INCLUSO FUNDO PREPARADOR. AF_05/2021	PINT - PINTURAS	m²	55,57	29,03	1.613,19	0,56	89,77
103689	SINAPI	FORNECIMENTO E INSTALAÇÃO DE PLACA DE OBRA COM CHAPA GALVANIZADA E ESTRUTURA DE MADEIRA. AF_03/2022_PS	PAVI - PAVIMENTAÇÃO	m²	3,75	395,60	1.483,50	0,51	90,28
87905	SINAPI	CHAPISCO APLICADO EM ALVENARIA (COM PRESENÇA DE VÃOS) E ESTRUTURAS DE CONCRETO DE FACHADA, COM COLHER DE PEDREIRO. ARGAMASSA TRAÇO 1:3 COM PREPARO EM BETONEIRA 400L. AF_10/2022	REVE - REVESTIMENTO E TRATAMENTO DE SUPERFÍCIES	m²	140,55	10,51	1.477,18	0,51	90,79
99689	SINAPI	SOLEIRA EM GRANITO, LARGURA 15 CM, ESPESURA 2,0 CM. AF_09/2020	PISO - PISOS	M	9,5	154,37	1.466,51	0,51	91,30
91834	SINAPI	ELETRODUTO FLEXÍVEL CORRUGADO, PVC, DN 25 MM (3/4"), PARA CIRCUITOS TERMINAIS, INSTALADO EM FORRO - FORNECIMENTO E INSTALAÇÃO. AF_03/2023_PA	INEL - INSTALAÇÃO ELÉTRICA/ELETRIFICAÇÃO E ILUMINAÇÃO EXTERNA	M	59,0	24,43	1.441,37	0,50	91,80
C4530	SEINFRA	DISJUNTOR DIFERENCIAL DR-16A - 40A, 30MA	BASES, CHAVES E DISJUNTORES	UN	6,0	203,70	1.222,20	0,42	92,23
94569	SINAPI	JANELA DE ALUMÍNIO TIPO MAXIM-AR, COM VIDROS, BATENTE E FERRAGENS. EXCLUSIVE ALIZAR, ACABAMENTO E CONTRAMARCO. FORNECIMENTO E INSTALAÇÃO. AF_12/2019	ESQV - ESQUADRIAS/FERRAGENS/VIDROS	m²	1,25	886,75	1.108,43	0,38	92,61
95471	SINAPI	VASO SANITÁRIO SIFONADO CONVENCIONAL PARA PCD SEM FURO FRONTAL COM LOUÇA BRANCA SEM ASSENTO - FORNECIMENTO E INSTALAÇÃO. AF_01/2020	INHI - INSTALAÇÕES HIDROS SANITÁRIAS	UN	1,0	1.101,37	1.101,37	0,38	92,99
1908	ORSE	REBOCO OU EMBOÇO EXTERNO, DE PAREDE, COM ARGAMASSA TRAÇO T5 - 1:2:8 (CIMENTO / CAL / AREIA), ESPESURA 2,0 CM	ARGAMASSAS	m²	23,28	43,31	1.008,25	0,35	93,34
C4562	SEINFRA	DISPOSITIVO DE PROTEÇÃO CONTRA SURTOS DE TENSÃO - DPSS - 40 KA/440V	OUTROS ELEMENTOS	UN	6,0	167,28	1.003,68	0,35	93,69
100864	SINAPI	BARRA DE APOIO EM "L", EM AÇO INOX POLIDO 80 X 80 CM, FIXADA NA PAREDE - FORNECIMENTO E INSTALACAO. AF_01/2020	INHI - INSTALAÇÕES HIDROS SANITÁRIAS	UN	1,0	928,82	928,82	0,32	94,01
95470	SINAPI	VASO SANITÁRIO SIFONADO CONVENCIONAL COM LOUÇA BRANCA, INCLUSO CONJUNTO DE LIGAÇÃO PARA BACIA SANITÁRIA AJUSTÁVEL - FORNECIMENTO E INSTALAÇÃO. AF_01/2020	INHI - INSTALAÇÕES HIDROS SANITÁRIAS	UN	2,0	431,45	862,90	0,30	94,31
90447	SINAPI	RASGO LINEAR MANUAL EM ALVENARIA, PARA ELETRODUTOS, DIÂMETROS MENORES OU IGUAIS A 40 MM. AF_09/2023	INHI - INSTALAÇÕES HIDROS SANITÁRIAS	M	77,0	11,01	647,77	0,29	94,60

91928	SINAPI	CABO DE COBRE FLEXÍVEL ISOLADO, 4 MM², ANTI-CHAMA 450/750 V, PARA CIRCUITOS TERMINAIS - FORNECIMENTO E INSTALAÇÃO. AF_03/2023	INEL - INSTALAÇÃO ELÉTRICA/ELETRIFICAÇÃO E ILUMINAÇÃO EXTERNA	M	100,0	8,45	845,00	0,29	94,90
100863	SINAPI	BARRA DE APOIO EM "L", EM AÇO INOX POLIDO 70 X 70 CM, FIXADA NA PAREDE - FORNECIMENTO E INSTALAÇÃO. AF_01/2020	INHI - INSTALAÇÕES HIDROSANITÁRIAS	UN	1,0	842,95	842,95	0,29	95,19
94229	SINAPI	CALHA EM CHAPA DE AÇO GALVANIZADO NÚMERO 24, DESENVOLVIMENTO DE 100 CM, INCLUSO TRANSPORTE VERTICAL. AF_07/2019	COBE - COBERTURA	M	4,3	193,66	832,73	0,29	95,48
10759	ORSE	BANCADA EM GRANITO CINZA ANDORINHA, E=2CM	CONVERSÃO INFOWORCA	m²	1,05	699,97	734,96	0,25	95,73
86936	SINAPI	CUBA DE EMBUTIR DE AÇO INOXIDÁVEL MÉDIA, INCLUSO VÁLVULA TIPO AMERICANA E SIFÃO TIPO GARRAFA EM METAL CROMADO - FORNECIMENTO E INSTALAÇÃO. AF_01/2020	INHI - INSTALAÇÕES HIDROSANITÁRIAS	UN	1,0	716,56	716,56	0,25	95,98
101879	SINAPI	QUADRO DE DISTRIBUIÇÃO DE ENERGIA EM CHAPA DE AÇO GALVANIZADO, DE EMBUTIR, COM BARRAMENTO TRIFÁSICO, PARA 24 DISJUNTORES DIN 100A - FORNECIMENTO E INSTALAÇÃO. AF_10/2020	INEL - INSTALAÇÃO ELÉTRICA/ELETRIFICAÇÃO E ILUMINAÇÃO EXTERNA	UN	1,0	663,36	663,36	0,23	96,21
92779	SINAPI	ARMAÇÃO DE PILAR OU VIGA DE UMA ESTRUTURA CONVENCIONAL DE CONCRETO ARMADO EM UMA EDIFICAÇÃO TÁRREA OU SOBRADO UTILIZANDO AÇO CA-50 DE 12,5 MM - MONTAGEM. AF_12/2015	FUES - FUNDAÇÕES E ESTRUTURAS	KG	45,5	13,71	623,80	0,22	96,43
86904	SINAPI	LAVATÓRIO LOUÇA BRANCA SUSPENSO, 29,5 X 39CM OU EQUIVALENTE, PADRÃO POPULAR - FORNECIMENTO E INSTALAÇÃO. AF_01/2020	INHI - INSTALAÇÕES HIDROSANITÁRIAS	UN	3,0	205,62	616,86	0,21	96,64
94570	SINAPI	JANELA DE ALUMÍNIO DE CORRER COM 2 FOLHAS PARA VIDROS, COM VIDROS, BATENTE, ACABAMENTO COM ACETATO OU BRILHANTE E FERRAGENS. EXCLUSIVE ALIZAR E CONTRAMARCO. FORNECIMENTO E INSTALAÇÃO. AF_12/2019	ESQV - ESQUADRIAS/FERRAGENS/VIDROS	m²	1,32	457,37	603,72	0,21	96,85
1776	ORSE	PRATELEIRA EM COMPENSADO, REVESTIDA COM FÓRMICA	ESQUADRIAS DE MADEIRA	m²	1,05	564,65	592,88	0,21	97,05
97585	SINAPI	LUMINÁRIA TIPO CALHA, DE SOBREPOR, COM 2 LÂMPADAS TUBULARES FLUORESCENTES DE 18 W, COM REATOR DE PARTIDA RÁPIDA - FORNECIMENTO E INSTALAÇÃO. AF_02/2020	INEL - INSTALAÇÃO ELÉTRICA/ELETRIFICAÇÃO E ILUMINAÇÃO EXTERNA	UN	4,0	146,90	587,60	0,20	97,26
91967	SINAPI	INTERRUPTOR SIMPLES (3 MÓDULOS), 10A/250V, INCLUINDO SUPORTE E PLACA - FORNECIMENTO E INSTALAÇÃO. AF_03/2023	INEL - INSTALAÇÃO ELÉTRICA/ELETRIFICAÇÃO E ILUMINAÇÃO EXTERNA	UN	6,0	86,97	521,82	0,18	97,44
91836	SINAPI	ELETRODUTO FLEXÍVEL CORRUGADO, PVC, DN 32 MM (1"), PARA CIRCUITOS TERMINAIS, INSTALADO EM FORRO - FORNECIMENTO E INSTALAÇÃO. AF_03/2023_PA	INEL - INSTALAÇÃO ELÉTRICA/ELETRIFICAÇÃO E ILUMINAÇÃO EXTERNA	M	18,0	28,00	504,00	0,17	97,61
91996	SINAPI	TOMADA MÉDIA DE EMBUTIR (1 MÓDULO), 2P+T 10 A, INCLUINDO SUPORTE E PLACA - FORNECIMENTO E INSTALAÇÃO. AF_03/2023	INEL - INSTALAÇÃO ELÉTRICA/ELETRIFICAÇÃO E ILUMINAÇÃO EXTERNA	UN	10,0	49,62	496,20	0,17	97,79

92541	SINAPI	TRAMA DE MADEIRA COMPOSTA POR RIPAS, CAIBROS E TERÇAS PARA TELHADOS DE ATÉ 2 ÁGUAS PARA TELHA CERÂMICA CAPA-CANAL, INCLUSO TRANSPORTE VERTICAL. AF_07/2019	COBE - COBERTURA	m²	4,08	111,56	455,16	0,16	97,94
97645	SINAPI	REMOÇÃO DE JANELAS, DE FORMA MANUAL, SEM REAPROVEITAMENTO. AF_09/2023	SERP - SERVIÇOS PRELIMINARES	m²	12,87	33,56	431,91	0,15	98,09
97641	SINAPI	REMOÇÃO DE FORRO DE GESSO, DE FORMA MANUAL, SEM REAPROVEITAMENTO. AF_09/2023	SERP - SERVIÇOS PRELIMINARES	m²	97,92	4,00	391,68	0,14	98,23
94221	SINAPI	CUMEIRA PARA TELHA CERÂMICA EMBOÇADA COM ARGAMASSA TRAÇO 1:2:9 (CIMENTO, CAL E AREIA) PARA TELHADOS COM ATÉ 2 ÁGUAS, INCLUSO TRANSPORTE VERTICAL. AF_07/2019	COBE - COBERTURA	M	12,0	31,11	373,32	0,13	98,36
100758	SINAPI	PINTURA COM TINTA ALQUÍDICA DE ACABAMENTO (ESMALTE SINTÉTICO ACETINADO) APLICADA A ROLO OU PINCEL SOBRE SUPERFÍCIES METÁLICAS (EXCETO PERFIL) EXECUTADO EM OBRA (02 DEMÃOS). AF_01/2020	PINT - PINTURAS	m²	4,83	64,60	312,01	0,11	98,47
95546	SINAPI	KIT DE ACESSÓRIOS PARA BANHEIRO EM METAL CROMADO, 5 PECAS, INCLUSO FIXAÇÃO. AF_01/2020	INHI - INSTALAÇÕES HIDROS SANITÁRIAS	UN	1,0	309,06	309,06	0,11	98,57
016510	SBC	A R T TABELA A DO CREA ACIMA DE R\$15.000,00	DESPESAS LEGAIS	UN	1,0	292,42	292,42	0,10	98,67
91937	SINAPI	CAIXA OCTOGONAL 3" X 3", PVC, INSTALADA EM LAJE - FORNECIMENTO E INSTALAÇÃO. AF_03/2023	INEL - INSTALAÇÃO ELÉTRICA/ELETRIFICAÇÃO E ILUMINAÇÃO EXTERNA	UN	13,0	22,46	291,98	0,10	98,78
94975	SINAPI	CONCRETO FCK = 15MPA, TRAÇO 1:3:4:3:5 (EM MASSA SECA DE CIMENTO/ AREIA MÉDIA/ BRITA 1) - PREPARO MANUAL. AF_05/2021	FUES - FUNDAÇÕES E ESTRUTURAS	m³	0,42	627,98	263,75	0,09	98,87
87804	SINAPI	CHAPISCO APLICADO EM ALVENARIA (COM PRESENÇA DE VÃOS) E ESTRUTURAS DE CONCRETO DE FACHADA, COM COLHER DE PEDREIRO. ARGAMASSA TRAÇO 1:3 COM PREPARO MANUAL. AF_10/2022	REVE - REVESTIMENTO E TRATAMENTO DE SUPERFÍCIES	m²	23,28	11,20	260,73	0,09	98,96
94201	SINAPI	TELHAMENTO COM TELHA CERÂMICA CAPA-CANAL, TIPO COLONIAL, COM ATÉ 2 ÁGUAS, INCLUSO TRANSPORTE VERTICAL. AF_07/2019	COBE - COBERTURA	m²	4,08	56,97	232,43	0,08	99,04
91997	SINAPI	TOMADA MÉDIA DE EMBUTIR (1 MÓDULO), 2P+T 20 A, INCLUINDO SUPORTE E PLACA - FORNECIMENTO E INSTALAÇÃO. AF_03/2023	INEL - INSTALAÇÃO ELÉTRICA/ELETRIFICAÇÃO E ILUMINAÇÃO EXTERNA	UN	4,0	52,98	211,92	0,07	99,11
97644	SINAPI	REMOÇÃO DE PORTAS, DE FORMA MANUAL, SEM REAPROVEITAMENTO. AF_09/2023	SERP - SERVIÇOS PRELIMINARES	m²	15,12	13,00	196,56	0,07	99,18
97661	SINAPI	REMOÇÃO DE CABOS ELÉTRICOS, COM SEÇÃO DE 10 MM², FORMA MANUAL, SEM REAPROVEITAMENTO. AF_09/2023	SERP - SERVIÇOS PRELIMINARES	M	200,0	0,97	194,00	0,07	99,25
4953	ORSE	IMPERMEABILIZAÇÃO DE ALICERCE E VIGA BALDRAME COM 2 DEMÃOS DE TINTA ASFÁLTICA TIPO NEUTROL DA VEDACIT OU SIMILAR, EXCETO ARGAMASSA IMPERMEABILIZAÇÃO	TRATAMENTOS DE SUPERFÍCIES	m²	5,16	33,45	172,60	0,06	99,31
91953	SINAPI	INTERRUPTOR SIMPLES (1 MÓDULO), 10A/250V, INCLUINDO SUPORTE E PLACA - FORNECIMENTO E INSTALAÇÃO. AF_03/2023	INEL - INSTALAÇÃO ELÉTRICA/ELETRIFICAÇÃO E ILUMINAÇÃO EXTERNA	UN	4,0	42,26	169,04	0,06	99,36

89578	SINAPI	TUBO PVC, SÉRIE R, ÁGUA PLUVIAL, DN 100 MM, FORNECIDO E INSTALADO EM CONDUTORES VERTICAIS DE ÁGUAS PLUVIAIS. AF_06/2022	INHI - INSTALAÇÕES HIDROS SANITÁRIAS	M	4,0	36,71	146,84	0,05	99,42
100849	SINAPI	ASSENTO SANITÁRIO CONVENCIONAL - FORNECIMENTO E INSTALACAO. AF_01/2020	INHI - INSTALAÇÕES HIDROS SANITÁRIAS	UN	3,0	48,11	144,33	0,05	99,47
88415	SINAPI	APLICAÇÃO MANUAL DE FUNDO SELADOR ACRÍLICO EM PAREDES EXTERNAS DE CASAS. AF_03/2024	PINT - PINTURAS	m²	23,28	6,13	142,70	0,05	99,51
93663	SINAPI	DISJUNTOR BIPOLAR TIPO DIN, CORRENTE NOMINAL DE 25A - FORNECIMENTO E INSTALAÇÃO. AF_10/2020	INEL - INSTALAÇÃO ELÉTRICA/ELETRIFICAÇÃO E ILUMINAÇÃO EXTERNA	UN	2,0	70,25	140,50	0,05	99,56
95695	SINAPI	CURVA 90 GRAUS, PVC, SERIE R, ÁGUA PLUVIAL, DN 100 MM, JUNTA ELÁSTICA, FORNECIDO E INSTALADO EM CONDUTORES VERTICAIS DE ÁGUAS PLUVIAIS. AF_06/2022	INHI - INSTALAÇÕES HIDROS SANITÁRIAS	UN	2,0	69,47	138,94	0,05	99,61
92002	SINAPI	TOMADA MÉDIA DE EMBUTIR (2 MÓDULOS), 2P+T 10 A, SEM SUPORTE E SEM PLACA - FORNECIMENTO E INSTALAÇÃO. AF_03/2023	INEL - INSTALAÇÃO ELÉTRICA/ELETRIFICAÇÃO E ILUMINAÇÃO EXTERNA	UN	2,0	63,66	127,32	0,04	99,66
7215	ORSE	REMOÇÃO DE METAIS SANITÁRIOS (TORNEIRA, REGISTROS, CHUVEIROS, ETC.)	DEMOLIÇÕES / REMOÇÕES	un	5,0	24,56	122,80	0,04	99,70
96527	SINAPI	ESCAVAÇÃO MANUAL PARA VIGA BALDRAME OU SAPATA CORRIDA (INCLUINDO ESCAVAÇÃO PARA COLOCAÇÃO DE FORMAS). AF_01/2024	MOVT - MOVIMENTO DE TERRA	m³	0,75	139,96	104,97	0,04	99,73
91955	SINAPI	INTERRUPTOR PARALELO (1 MÓDULO), 10A/250V, INCLUINDO SUPORTE E PLACA - FORNECIMENTO E INSTALAÇÃO. AF_03/2023	INEL - INSTALAÇÃO ELÉTRICA/ELETRIFICAÇÃO E ILUMINAÇÃO EXTERNA	UN	2,0	51,37	102,74	0,04	99,77
86880	SINAPI	VÁLVULA EM PLÁSTICO CROMADO TIPO AMERICANA 3. 1/2" X 1. 1/2" SEM ADAPTADOR PARA PIA - FORNECIMENTO E INSTALAÇÃO. AF_01/2020	INHI - INSTALAÇÕES HIDROS SANITÁRIAS	UN	3,0	32,80	98,40	0,03	99,80
93653	SINAPI	DISJUNTOR MONOPOLAR TIPO DIN, CORRENTE NOMINAL DE 10A - FORNECIMENTO E INSTALAÇÃO. AF_10/2020	INEL - INSTALAÇÃO ELÉTRICA/ELETRIFICAÇÃO E ILUMINAÇÃO EXTERNA	UN	6,0	13,78	82,68	0,03	99,83
C3084	SEINFRA	EXECUÇÃO DE PINGADEIRAS	RECUPERAÇÃO ESTRUTURAL	M	4,3	16,87	72,54	0,03	99,86
91943	SINAPI	CAIXA RETANGULAR 4" X 4" MÉDIA (1,30 M DO PISO), PVC, INSTALADA EM PAREDE - FORNECIMENTO E INSTALAÇÃO. AF_03/2023	INEL - INSTALAÇÃO ELÉTRICA/ELETRIFICAÇÃO E ILUMINAÇÃO EXTERNA	UN	2,0	29,77	59,54	0,02	99,88
93654	SINAPI	DISJUNTOR MONOPOLAR TIPO DIN, CORRENTE NOMINAL DE 16A - FORNECIMENTO E INSTALAÇÃO. AF_10/2020	INEL - INSTALAÇÃO ELÉTRICA/ELETRIFICAÇÃO E ILUMINAÇÃO EXTERNA	UN	4,0	14,63	58,52	0,02	99,90
97665	SINAPI	REMOÇÃO DE LUMINÁRIAS, DE FORMA MANUAL, SEM REAPROVEITAMENTO. AF_06/2023	SERP - SERVIÇOS PRELIMINARES	UN	21,0	2,47	51,87	0,02	99,92

2095	ORSE	REMOÇÃO DE VASO SANITÁRIO	LOUÇAS E METAIS SANITÁRIOS	un	3,0	15,75	47,25	0,02	99,93
3262	ORSE	REMOÇÃO DE LAVATÓRIO	CONVERSÃO INFOWORCA	un	3,0	15,75	47,25	0,02	99,95
86885	SINAPI	ENGATE FLEXÍVEL EM PLÁSTICO BRANCO, 1/2" X 40CM - FORNECIMENTO E INSTALAÇÃO. AF_01/2020	INHI - INSTALAÇÕES HIDROS SANITÁRIAS	UN	3,0	15,50	46,50	0,02	99,97
86883	SINAPI	SIFÃO DO TIPO FLEXÍVEL EM PVC 1 X 1.1/2 - FORNECIMENTO E INSTALAÇÃO. AF_01/2020	INHI - INSTALAÇÕES HIDROS SANITÁRIAS	UN	3,0	15,17	45,51	0,02	99,98
96523	SINAPI	ESCAVAÇÃO MANUAL PARA BLOCO DE COROAMENTO OU SAPATA (INCLUINDO ESCAVAÇÃO PARA COLOCAÇÃO DE FORMAS). AF_01/2024	MOVMT - MOVIMENTO DE TERRA	m³	0,24	127,13	30,51	0,01	99,99
96995	SINAPI	REATERRO MANUAL APILOADO COM SOQUETE. AF_10/2017	MOVMT - MOVIMENTO DE TERRA	m³	0,21	70,51	14,80	0,01	100,00
97680	SINAPI	REMOÇÃO DE INTERRUPTORES/TOMADAS ELÉTRICAS, DE FORMA MANUAL, SEM REAPROVEITAMENTO. AF_09/2023	SERP - SERVIÇOS PRELIMINARES	UN	8,0	0,91	7,28	0,00	100,00

Total sem BDI 230.889,01  
Total do BDI 57.705,90  
Total Geral 288.594,91

WELANE PATRICIA NUNES Assinado de forma digital por  
DO WELANE PATRICIA NUNES DO  
NASCIMENTO:00065948246 NASCIMENTO:00065948246

**Welane Patricia Nunes do Nascimento**  
Engenheira Civil  
CREA-MA N° 111583494-0



# OBRA: REFORMA - CRECHE MUNICIPAL TIO DIDI

## COMPOSIÇÃO DE B.D.I.

Item componente do BDI	Cálculo de BDI			Construção de Edifícios			Rodovias e Ferrovias - Infra Urbana, praças, calçadas, etc.			Abastecimento de Água, Coleta de Esgoto			Fornecimento de materiais e equipamentos			Construção e Manutenção de Estações e Redes de Distribuição de Energia Elétrica			Portuárias, Marítimas e Fluviais					
	% Informado	1º Q	Médio	2º Q	1º Q	Médio	2º Q	1º Q	Médio	2º Q	1º Q	Médio	2º Q	1º Q	Médio	2º Q	1º Q	Médio	2º Q	1º Q	Médio	2º Q		
Item componente do BDI																								
Administração Central (AC)	3,00	3,00	4,00	5,50	3,80	4,01	4,67	6,71	3,43	4,93	6,71	4,49	3,45	4,49	5,29	5,92	7,93	4,00	5,52	7,85	4,00	5,52	7,85	
Seguro (S) e Garantia (G)	0,76	0,80	0,80	1,00	0,32	0,40	0,74	0,75	0,28	0,49	0,75	0,82	0,48	0,82	0,25	0,51	0,56	0,81	1,22	1,99	0,81	1,22	1,99	
Risco	1,27	0,97	1,27	1,27	0,50	0,56	0,97	1,74	1,00	1,39	1,74	0,89	0,85	0,89	1,00	1,48	1,97	1,46	2,32	3,16	1,46	2,32	3,16	
Despesas Financeiras (DF)	1,23	0,59	1,23	1,39	1,02	1,11	1,21	1,17	0,94	0,99	1,17	1,11	0,85	1,11	1,01	1,07	1,11	0,94	1,02	1,33	0,94	1,02	1,33	
Juro (L)	7,40	6,16	7,40	8,96	6,64	7,30	8,69	9,40	6,74	8,04	9,40	6,22	5,11	6,22	8,00	8,31	9,51	7,14	8,40	10,43	7,14	8,40	10,43	
Impostos (I) - PIS, COFINS, ISSQN	8,65																							
Contribuição Previdenciária (P) - CPRB	0,00																							

Conforme Legislação Específica

Alíquota definida pela Lei 12.844/13 (CPRB - contribuição previdenciária sobre a receita bruta).

**Observações**

1) Preencher apenas a coluna % Informado (Coluna B)

2) Os Tributos normalmente aplicáveis são: PIS (0,65%), COFINS (3,00%) e ISS (variável até 5,00% conforme o município).

3) O cálculo do BDI se baseia na fórmula abaixo utilizada pelo Acórdão 2622/2013 do TCU.

**B.D.I = 25,00%**

**Fórmula Utilizada:**

$$BDI = \left[ \frac{(1 + AC + G + R) * (1 + DF) * (1 + L)}{1 - I} - 1 \right] * 100$$

Observações sobre os % Informados no cálculo do BDI, neste caso:

- OS VALORES % INFORMADO ENQUADRAM-SE NOS LIMITES DO ACÓRDÃO 2622/2013-TCU
- OS VALORES % INFORMADO DE AC, G, R, E DF ESTÃO NOS VALORES MÍNIMOS DOS LIMITES DO ACÓRDÃO 2622/2013-TCU-PLENÁRIO
- OS VALORES % INFORMADO DE L FOI CONSIDERADO VALOR ABAIXO DO MÍNIMO DO ACÓRDÃO 2622/2013-TCU
- OS VALORES % INFORMADO DE I FOI CONSIDERADO OS PERCENTUAIS INDICADOS DO ITEM 2) DO CAMPO OBSERVAÇÕES DO ACÓRDÃO 2622/2013-TCU
- OS VALORES % INFORMADO DE (CPRB) FOI CONSIDERADO O PERCENTUAL INDICADO PELA LEI 12.844/13.

Acórdão:

54.1. para alguns tipos de obras como construção e reforma de edifícios, ou saneamento e obras hidráulicas, ou ainda, rodovias e ferrovias, não há aparente variação em se desagregar em dois tipos distintos de obras com BDI's específicos, tendo em vista que cada agrupamento desses possui suas características gerais comuns que diferenciadas.

VALORES DE BDI POR TIPO DE OBRA			
Tipo de Obra	1º Q	Médio	2º Q
Construção de Edifícios	20,34	22,12	25,00
Construção de Rodovias e Ferrovias - Infra Urbana, praças, etc.	19,60	20,97	24,23
Rede de Abastecimento de Água, Coleta de Esgotos	20,76	24,18	26,44
Estações e Redes de Distribuição de Energia Elétrica	24,00	25,94	27,86
Obras Portuárias, Marítimas e Fluviais	22,80	27,48	30,95
Fornecimento de Materiais e Equipamentos	11,10	14,02	16,80

**WELANE PATRICIA NUNES DO NASCIMENTO:00065948246**  
 Assinado de forma digital por WELANE PATRICIA NUNES DO NASCIMENTO:00065948246

**Welane Patricia Nunes do Nascimento**  
 Engenheira Civil  
 CREA-MA N° 111583494-0



Bancos  
SINAPI - 06/2024 - Maranhão  
ORSE - 05/2024 - Sergipe  
SEINFRA - 028 - Ceará

B.D.I.  
25,0%

Encargos Sociais  
Não Desonerado:  
Horista: 112,68%  
Mensalista: 69,90%

## OBRA: REFORMA - CRECHE MUNICIPAL TIO DIDI

### Composições Analíticas com Preço Unitário - Composições Principais

3.1	Código	Banco	Descrição	Tipo	Und	Quant.	Valor Unit	Total
Composição	CPU - 003	Próprio	ADMINISTRAÇÃO DA OBRA	CANT - CANTEIRO DE OBRAS	MÉS	1,00000000	3.164,12	3.164,12
Composição Auxiliar	90777	SINAPI	ENGENHEIRO CIVIL DE OBRA JUNIOR COM ENCARGOS COMPLEMENTARES	SEDI - SERVIÇOS DIVERSOS	H	20,00000000	120,08	2.401,60
Composição Auxiliar	90776	SINAPI	ENCARREGADO GERAL COM ENCARGOS COMPLEMENTARES	SEDI - SERVIÇOS DIVERSOS	H	22,00000000	34,66	762,52
				MO sem LS =>	1.440,06	1.622,66	MO com LS =>	3.062,72
				Valor do BDI =>	791,03		Valor com BDI =>	3.955,15

### Composições Auxiliares

WELANE PATRICIA NUNES DO  
NASCIMENTO:00065948246

Assinado de forma digital por  
WELANE PATRICIA NUNES DO  
NASCIMENTO:00065948246

**Welane Patricia Nunes do Nascimento**  
Engenheira Civil

CREA-MA N° 111583494-0

Total sem BDI  
Total do BDI  
Total Geral

230.889,01  
57.705,90  
288.594,91



Anotação de Responsabilidade Técnica - ART  
Lei nº 6.496, de 7 de dezembro de 1977

**CREA-MA**

**ART OBRA / SERVIÇO**  
**Nº MA20240802080**

Conselho Regional de Engenharia e Agronomia do Estado do Maranhão

INICIAL

**1. Responsável Técnico**

**WELANE PATRICIA NUNES DO NASCIMENTO**

Título profissional: **ENGENHEIRA CIVIL**

RNP: 1115834940

Registro: 1115834940MA

**2. Dados do Contrato**

Contratante: **MUNICIPIO DE MATOES DO NORTE**

**AVENIDA AV DR. ANTONIO SAMPAIO**

Complemento: **AV DR. ANTONIO SAMPAIO**

Cidade: **MATÕES DO NORTE**

Bairro: **CENTRO**

UF: **MA**

CPF/CNPJ: 01.612.831/0001-87

Nº: 100

CEP: 65468000

Contrato: **Não especificado**

Valor: **R\$ 3.000,00**

Ação Institucional: **Agricultura familiar**

Celebrado em:

Tipo de contratante: **Pessoa Jurídica de Direito Público**

**3. Dados da Obra/Serviço**

**AVENIDA AV DR. ANTONIO SAMPAIO**

Complemento: **AV DR. ANTONIO SAMPAIO**

Cidade: **MATÕES DO NORTE**

Data de Início: **01/07/2024**

Previsão de término: **31/12/2025**

Coordenadas Geográficas: **-3.629292, -44.554830**

Finalidade: **SEM DEFINIÇÃO**

Proprietário: **MUNICIPIO DE MATOES DO NORTE**

Código: **Não Especificado**

Nº: 100

Bairro: **CENTRO**

UF: **MA**

CEP: 65468000

CPF/CNPJ: 01.612.831/0001-87

**4. Atividade Técnica**

14 - Elaboração

81 - Projeto Arquitetônico > CONSTRUÇÃO CIVIL > EDIFICAÇÕES > DE REFORMA DE EDIFICAÇÃO > #1.1.2.1 - DE ALVENARIA

Quantidade

Unidade

110,01

m²

35 - Elaboração de orçamento > CONSTRUÇÃO CIVIL > EDIFICAÇÕES > DE REFORMA DE EDIFICAÇÃO > #1.1.2.1 - DE ALVENARIA

110,01

m²

18 - Fiscalização

60 - Fiscalização de obra > CONSTRUÇÃO CIVIL > EDIFICAÇÕES > DE REFORMA DE EDIFICAÇÃO > #1.1.2.1 - DE ALVENARIA

Quantidade

Unidade

110,01

m²

Após a conclusão das atividades técnicas o profissional deve proceder a baixa desta ART

**5. Observações**

Art de Projeto, Orçamento e Fiscalização da Reforma - Creche Municipal Tio Didi.

**6. Declarações**

- Declaro que estou cumprindo as regras de acessibilidade previstas nas normas técnicas da ABNT, na legislação específica e no decreto n. 5296/2004.

- Cláusula Compromissória: Qualquer conflito ou litígio originado do presente contrato, bem como sua interpretação ou execução, será resolvido por arbitragem, de acordo com a Lei no. 9.307, de 23 de setembro de 1996, por meio do Centro de Mediação e Arbitragem - CMA vinculado ao Crea-MA, nos termos do respectivo regulamento de arbitragem que, expressamente, as partes declaram concordar.

**7. Entidade de Classe**

SEM INDICACAO DE ENTIDADE DE CLASSE

WELANE PATRICIA NUNES

DO

NASCIMENTO:00065948246

Assinado de forma digital por

WELANE PATRICIA NUNES DO

NASCIMENTO:00065948246

**8. Assinaturas**

Declaro serem verdadeiras as informações acima

WELANE PATRICIA NUNES DO NASCIMENTO - CPF: 000.659.482-46

SOLIMAR ALVES DE  
OLIVEIRA:11058994387

Assinado de forma digital por SOLIMAR  
ALVES DE OLIVEIRA:11058994387

Local

data

MUNICIPIO DE MATOES DO NORTE - CNPJ: 01.612.831/0001-87

**9. Informações**

\* A ART é válida somente quando quitada, mediante apresentação do comprovante do pagamento ou conferência no site do Crea.

**10. Valor**

Valor da ART: **R\$ 99,64**

Registrada em: **25/07/2024**

Valor pago: **R\$ 99,64**

Nosso Número: **8305690028**

A autenticidade desta ART pode ser verificada em: <https://crea-ma.sitac.com.br/publico/>, com a chave: D0wzz  
Impresso em: 30/07/2024 às 18:20:01 por: ip: 138.97.234.28

www.creama.org.br  
Tel: (98) 2106-8300

atendimento@creama.org.br  
Fax: (98) 2106-8303





## Apêndice 10 – Encargos Sociais – Maranhão

MARANHÃO						VIGÊNCIA A PARTIR DE 12/2023	
ENCARGOS SOCIAIS SOBRE A MÃO DE OBRA							
CÓDIGO	DESCRIÇÃO	COM DESONERAÇÃO		SEM DESONERAÇÃO			
		HORISTA %	MENSALISTA %	HORISTA %	MENSALISTA %		
<b>GRUPO A</b>							
A1	INSS	0,00%	0,00%	20,00%	20,00%		
A2	SESI	1,50%	1,50%	1,50%	1,50%		
A3	SENAI	1,00%	1,00%	1,00%	1,00%		
A4	INCRA	0,20%	0,20%	0,20%	0,20%		
A5	SEBRAE	0,60%	0,60%	0,60%	0,60%		
A6	Salário Educação	2,50%	2,50%	2,50%	2,50%		
A7	Seguro Contra Acidentes de Trabalho	3,00%	3,00%	3,00%	3,00%		
A8	FGTS	8,00%	8,00%	8,00%	8,00%		
A9	SECONCI	0,00%	0,00%	0,00%	0,00%		
<b>A</b>	<b>Total</b>	<b>16,80%</b>	<b>16,80%</b>	<b>36,80%</b>	<b>36,80%</b>		
<b>GRUPO B</b>							
B1	Repouso Semanal Remunerado	17,89%	Não incide	17,89%	Não incide		
B2	Feriados	3,95%	Não incide	3,95%	Não incide		
B3	Auxílio - Enfermidade	0,85%	0,64%	0,85%	0,64%		
B4	13º Salário	11,03%	8,33%	11,03%	8,33%		
B5	Licença Paternidade	0,06%	0,04%	0,06%	0,04%		
B6	Faltas Justificadas	0,74%	0,56%	0,74%	0,56%		
B7	Dias de Chuvas	1,59%	Não incide	1,59%	Não incide		
B8	Auxílio Acidente de Trabalho	0,10%	0,08%	0,10%	0,08%		
B9	Férias Gozadas	12,18%	9,20%	12,18%	9,20%		
B10	Salário Maternidade	0,04%	0,03%	0,04%	0,03%		
<b>B</b>	<b>Total</b>	<b>48,43%</b>	<b>18,88%</b>	<b>48,43%</b>	<b>18,88%</b>		
<b>GRUPO C</b>							
C1	Aviso Prévio Indenizado	4,58%	3,46%	4,58%	3,46%		
C2	Aviso Prévio Trabalhado	0,11%	0,08%	0,11%	0,08%		
C3	Férias Indenizadas	1,73%	1,31%	1,73%	1,31%		
C4	Depósito Rescisão Sem Justa Causa	2,41%	1,82%	2,41%	1,82%		
C5	Indenização Adicional	0,39%	0,29%	0,39%	0,29%		
<b>C</b>	<b>Total</b>	<b>9,22%</b>	<b>6,96%</b>	<b>9,22%</b>	<b>6,96%</b>		
<b>GRUPO D</b>							
D1	Reincidência de Grupo A sobre Grupo B	8,14%	3,17%	17,82%	6,95%		
D2	Reincidência de Grupo A sobre Aviso Prévio Trabalhado e Reincidência do FGTS sobre Aviso Prévio Indenizado	0,38%	0,29%	0,41%	0,31%		
<b>D</b>	<b>Total</b>	<b>8,52%</b>	<b>3,46%</b>	<b>18,23%</b>	<b>7,26%</b>		
<b>TOTAL (A+B+C+D)</b>		<b>82,97%</b>	<b>46,10%</b>	<b>112,68%</b>	<b>69,90%</b>		

Fonte: Informação Dias de Chuva – INMET

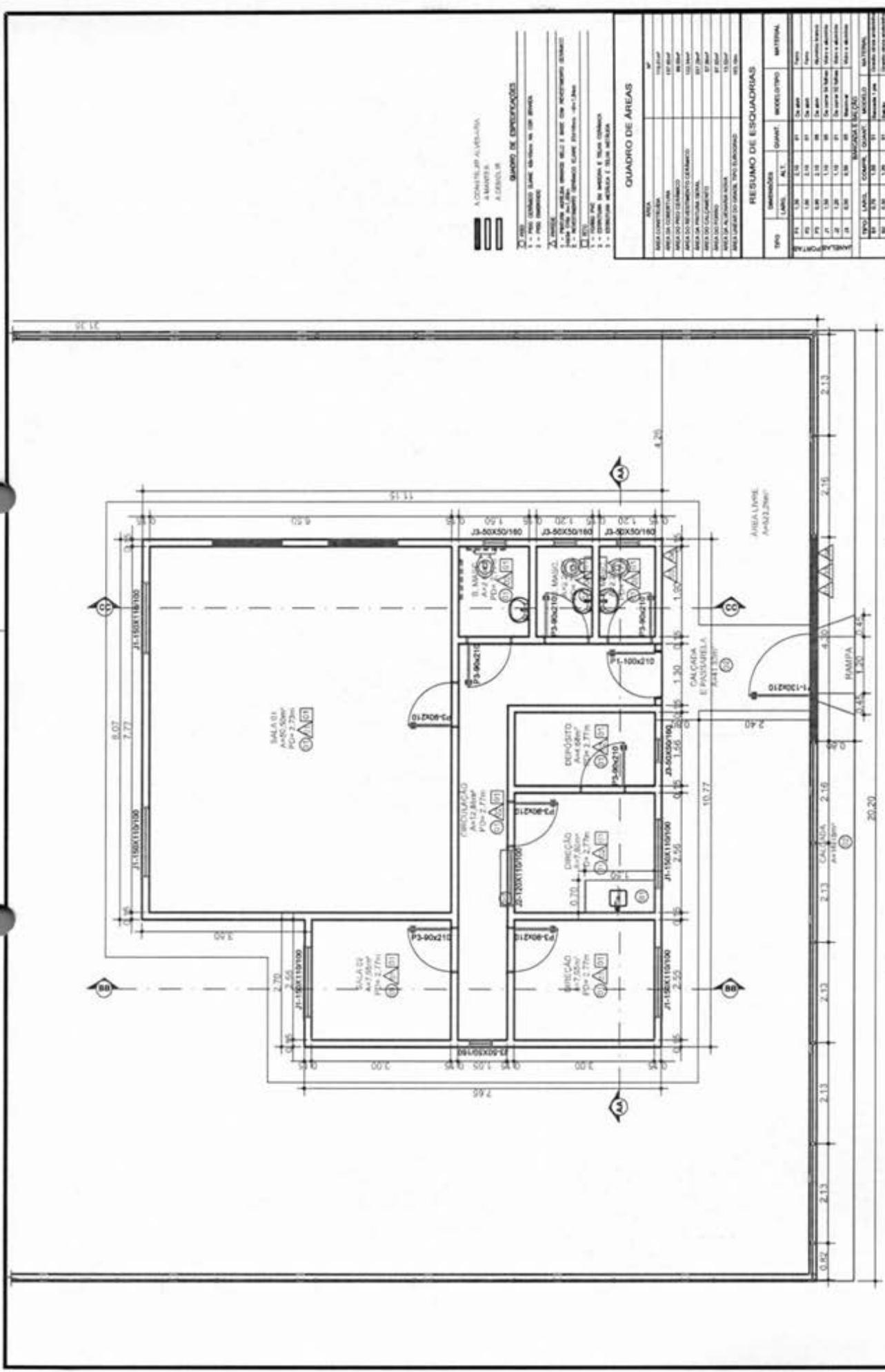

A CONSULTOR ALVAREGA,  
 A MARQUES,  
 A DEBOLLA

**QUADRO DE ESPECIFICAÇÕES**

- 1 - PISO ENTREGUE EM LAMINADO DE MADEIRA
- 2 - PISO DE CIMENTO
- 3 - PISO DE CIMENTO
- 4 - PISO DE CIMENTO
- 5 - PISO DE CIMENTO
- 6 - PISO DE CIMENTO
- 7 - PISO DE CIMENTO
- 8 - PISO DE CIMENTO
- 9 - PISO DE CIMENTO
- 10 - PISO DE CIMENTO
- 11 - PISO DE CIMENTO
- 12 - PISO DE CIMENTO
- 13 - PISO DE CIMENTO
- 14 - PISO DE CIMENTO
- 15 - PISO DE CIMENTO
- 16 - PISO DE CIMENTO
- 17 - PISO DE CIMENTO
- 18 - PISO DE CIMENTO
- 19 - PISO DE CIMENTO
- 20 - PISO DE CIMENTO

**QUADRO DE ÁREAS**

ÁREA	ÁREA	ÁREA	ÁREA
SALA DE ALMOÇO	100,00	100,00	100,00
COZINHA	50,00	50,00	50,00
DEPÓSITO	30,00	30,00	30,00
...	...	...	...

**RESUMO DE ESQUADRIAS**

TIPO	QUANT.	ESPECIFICAÇÃO	VALOR UNITÁRIO	TOTAL
...	...	...	...	...

Local de obra: **PEDRIAS**  
 Município: **PREFEITURA MUNICIPAL DE MATÕES DO NORTE/MA**  
 Unidade: **PLANTA BAIXA**  
 Data: **03/04/2024**  
 Escala: **1/75**

Projeto: **CRECHE MUNICIPAL TIA CARLOTA**  
 Representante: **SOLMAR ALVES DE OLIVEIRA**  
 Representante Técnico: **ELINE GASPAR DE SENA, CAU-MA, A183002-8**

WELANE PATRICIA NUNES  
 DO  
 NASCIMENTO:00065948246 NASCIMENTO:00065948246

**02 PLANTA BAIXA**  
**Esc: 1/75**

Assinado de forma digital por  
**WELANE PATRICIA NUNES DO**  
 NASCIMENTO:00065948246

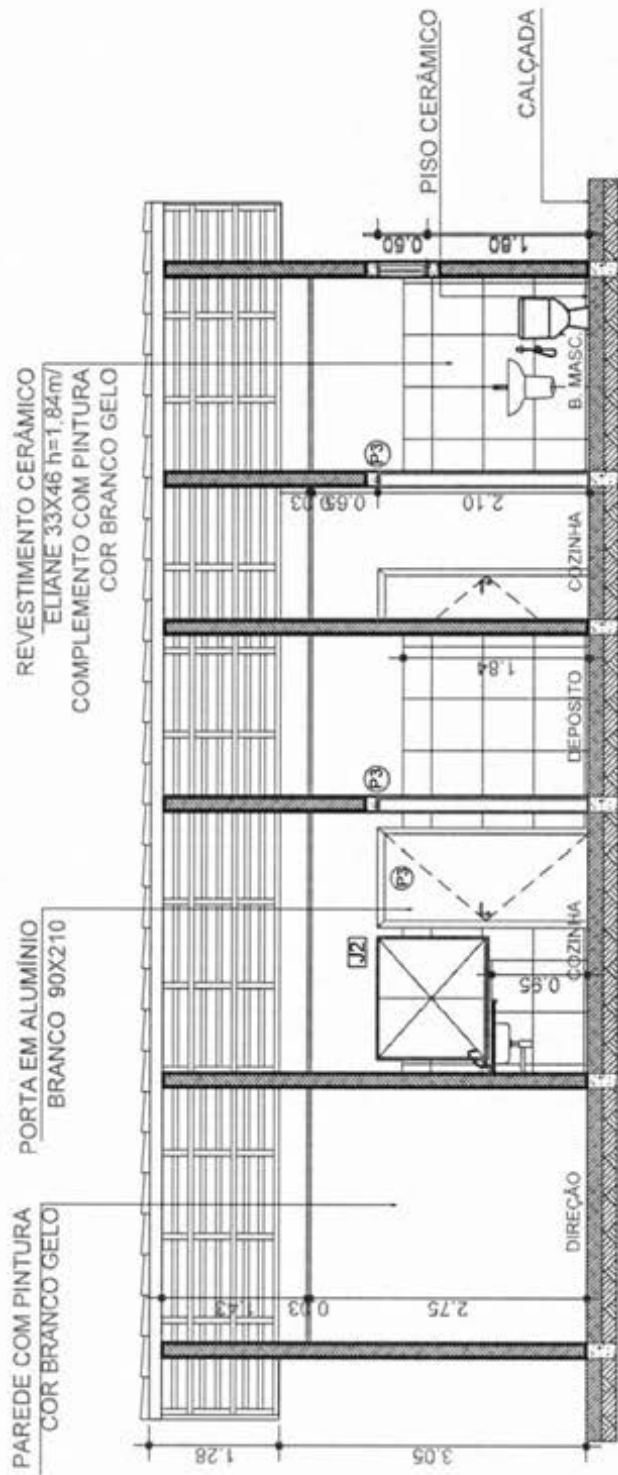

**03 CORTE AA**  
Esc: 1/75

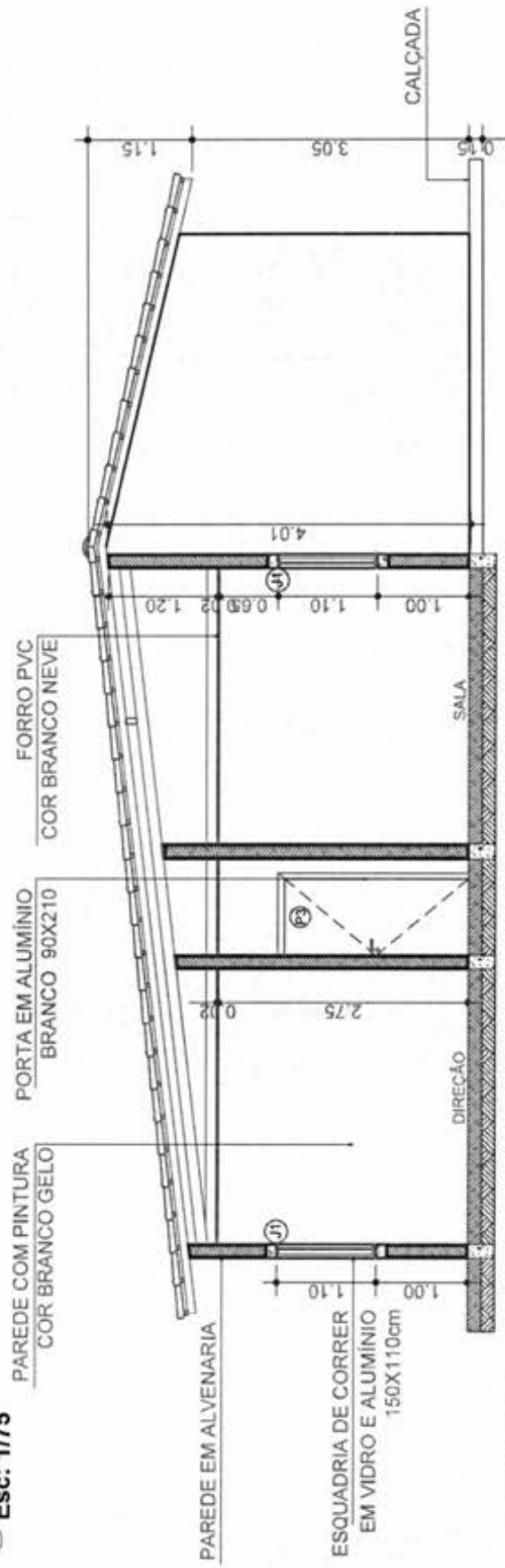

**04 CORTE BB**  
Esc: 1/75

WELANE PATRICIA NUNES  
DO  
NASCIMENTO:00065948246  
NASCIMENTO:00065948246

Assinado de forma digital por  
WELANE PATRICIA NUNES DO  
NASCIMENTO:00065948246



Projeto: CRECHE MUNICIPAL TIA CARLOTA  
Responsáveis: SOLMAR ALVES DE OLIVEIRA  
PROFSSIONAL TÉCNICO  
ELINE GASPAR DE SENNA CAU-MA. A100002-8

Local de obra: PEDRAS  
Comunidade: PREFEITURA MUNICIPAL DE MATÕES DO NORTE/MA  
Cidade: CORTES

Zona: RURAL  
Data: 03/07/2024  
Escala: 1/50

REVESTIMENTO CERÂMICO  
ELIANE 33X45 h=1,84m/  
COMPLEMENTO COM PINTURA  
COR BRANCO GELO

TESOURA EM MADEIRA

REVESTIMENTO CERÂMICO  
ELIANE 34X34 h=1,00m/  
COMPLEMENTO COM PINTURA  
COR BRANCO GELO

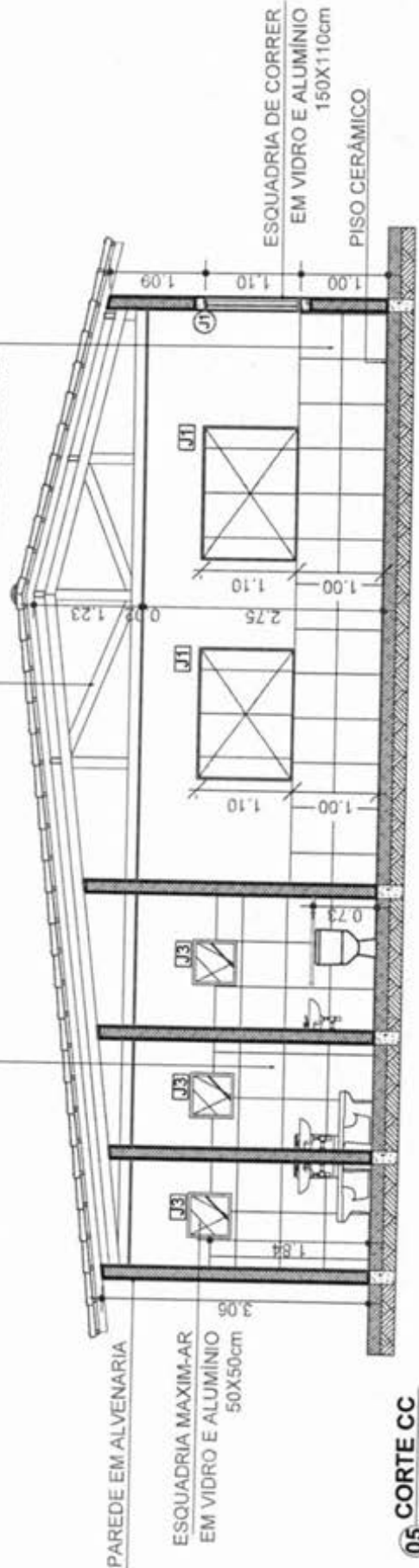

**05 CORTE CC**  
Esc: 1/75

CUMEIRA TELHADO

PINTURA ACRÍLICA  
- COR VERDE LIMÃO CORAL

PINTURA ACRÍLICA  
- COR VERDE PISO CORAL

PORTA DE FERRO  
COM PINTURA COR  
BRANCO NEVE

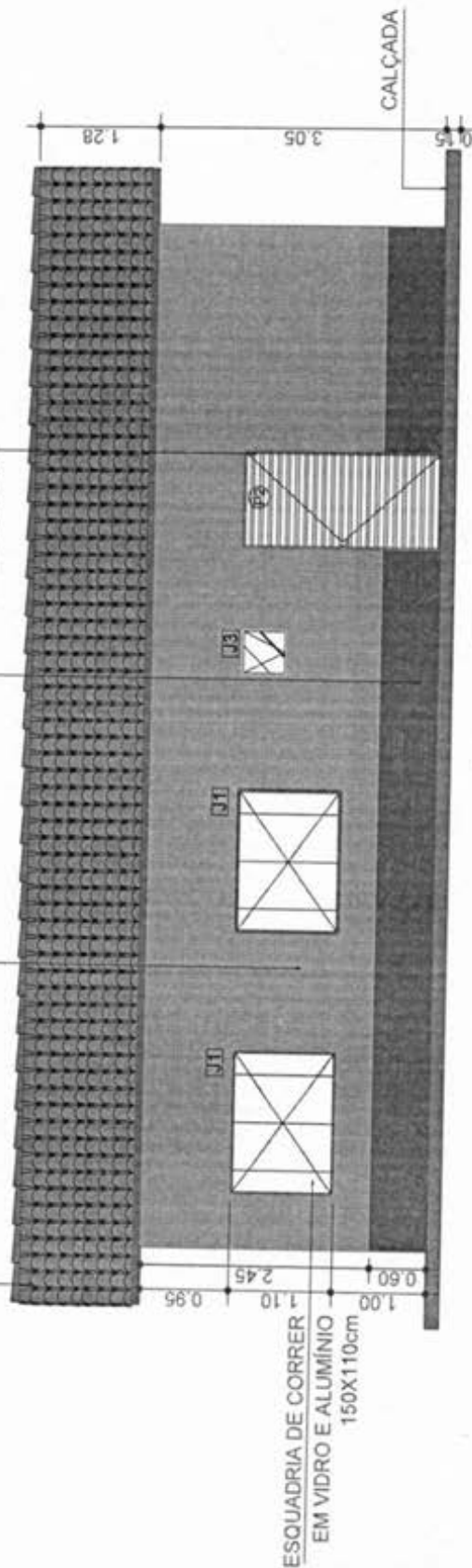

**06 FACHADA**  
Esc: 1/75

WELANE PATRICIA NUNES DO  
NASCIMENTO:00065948246

Assinado de forma digital por  
WELANE PATRICIA NUNES DO  
NASCIMENTO:00065948246



Projeto: CRECHE MUNICIPAL TIA CARLOTA  
Responsável: SOLIMAR ALVES DE OLIVEIRA  
REPOSICIONADOR TÉCNICO  
ELINE GASPAR DE SENNA, CAUJAMA, A193002-8

Local de obra: PEDRAS	Zona: RURAL
Comitente: PREFEITURA MUNICIPAL DE MATOES DO NORTE/MA	
Descrição: CORTE E VISTA	Data: 03/04/2024
Projeto: 0407	Escala: 1/50

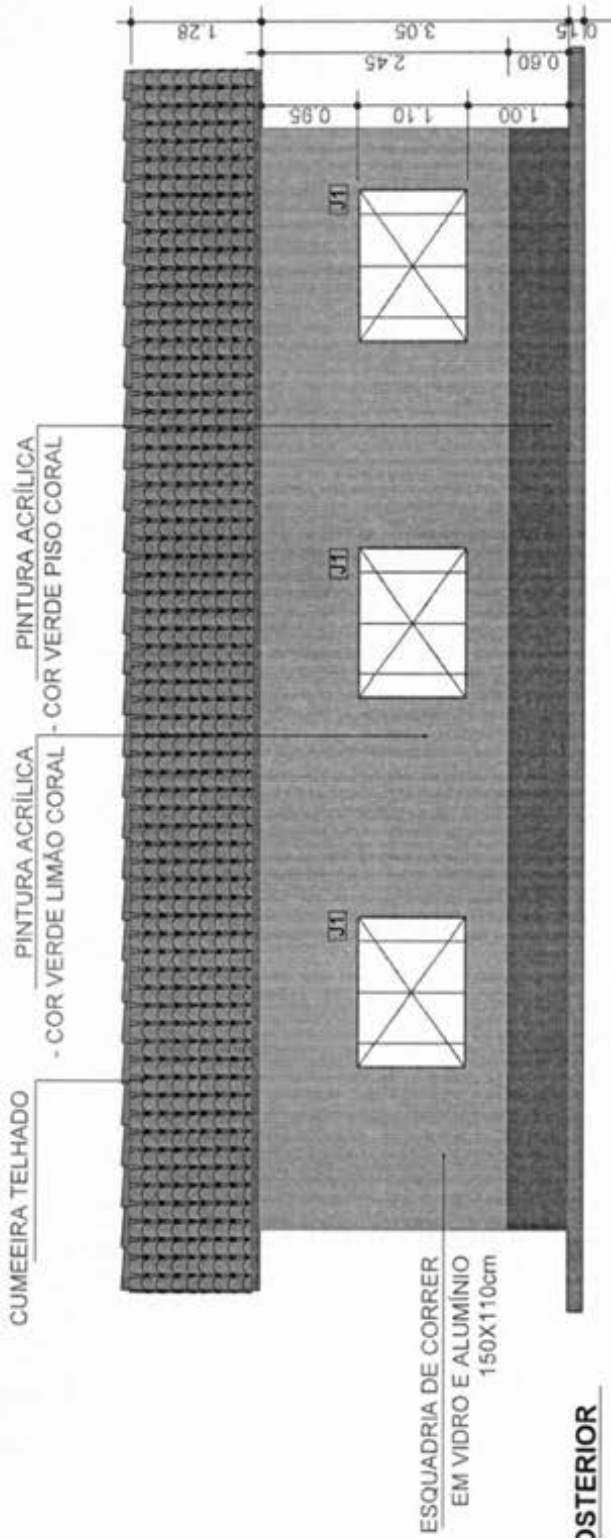

**07** VISTA POSTERIOR  
Esc: 1/75

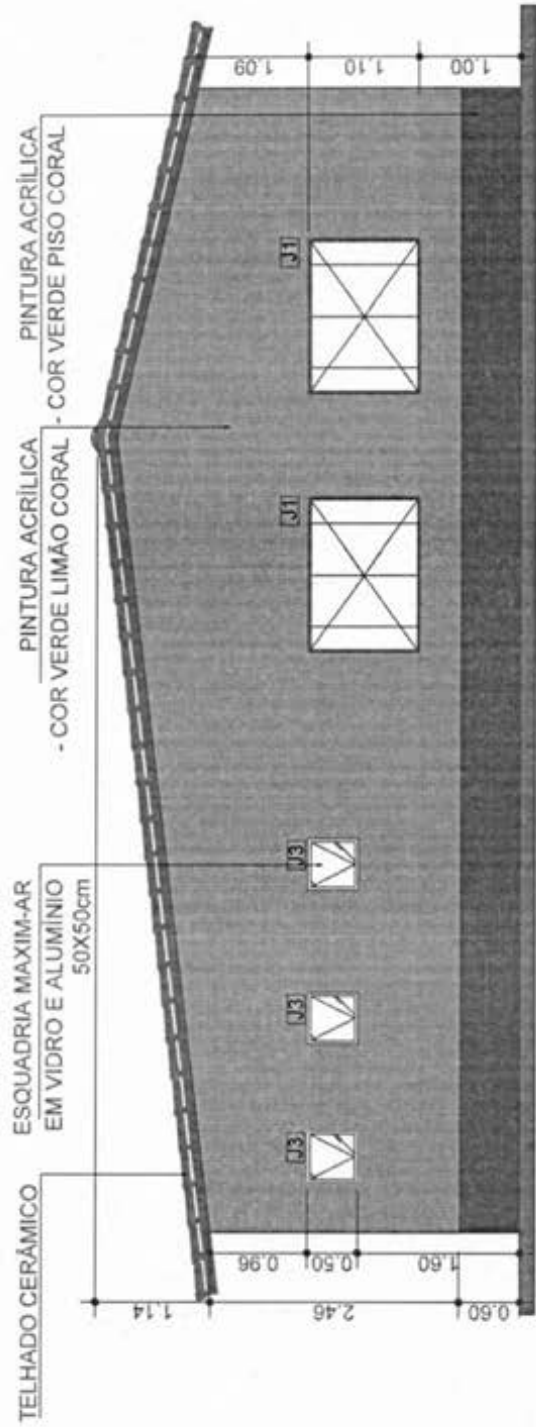

**08** LATERAL DIREITA  
Esc: 1/75

WELANE PATRICIA NUNES DO NASCIMENTO-00065948246  
Assinado de forma digital por WELANE PATRICIA NUNES DO NASCIMENTO-00065948246

	Responsável Técnico: ELINE GASPAR DE SENA, CAU-MA. A190002-8	Criação: VISTAS	Data: 09/07 03/04/2024	Escala: 1/50
	Projeto: CRECHE MUNICIPAL TIA CARLOTA Responsável: SOLMAR ALVES DE OLIVEIRA	Local de obra: PEDRAS	Zona: RURAL	

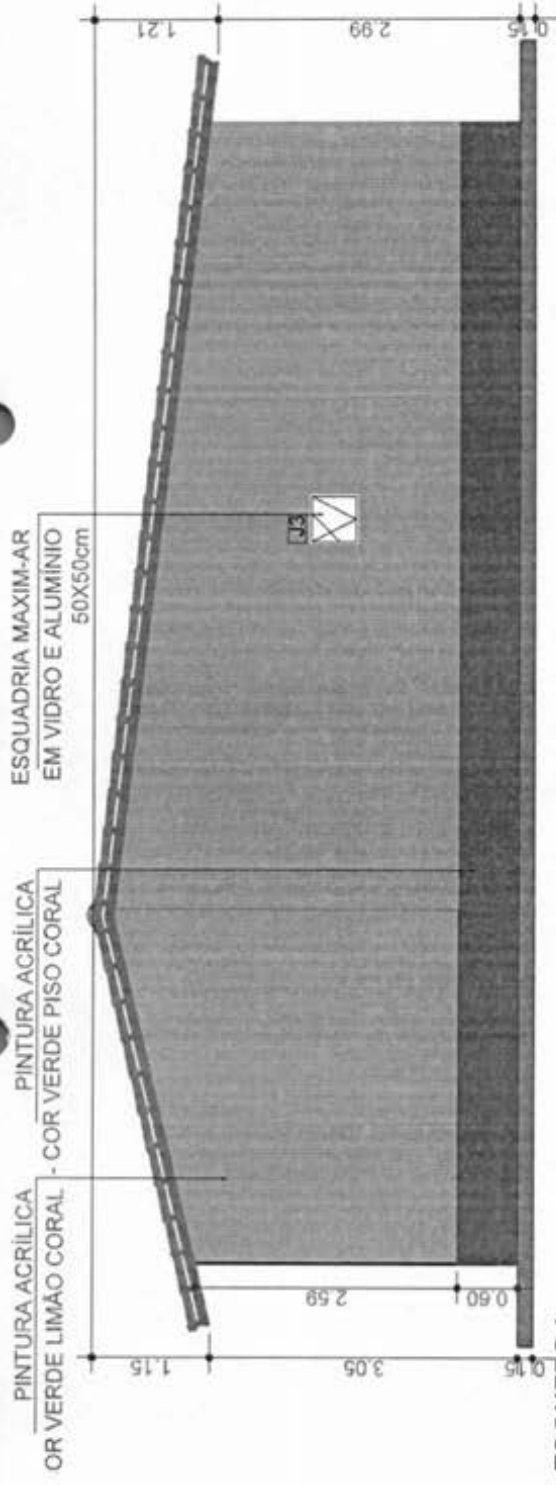

**09 LATERAL ESQUERDA**  
Esc: 1/75

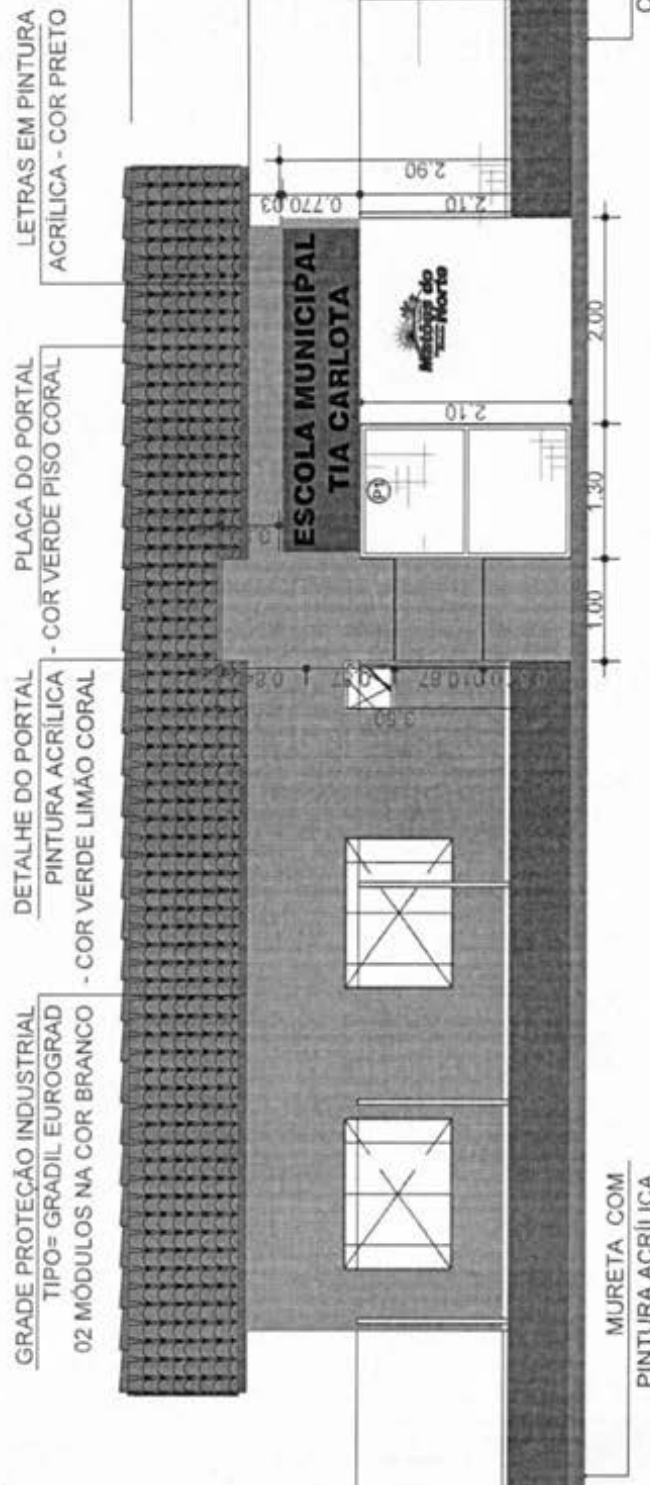

**10 VISTA PORTAL**  
Esc: 1/75

WELANE PATRICIA  
NUNES DO  
NASCIMENTO-00065948  
246

Assinado de forma digital  
por WELANE PATRICIA  
NUNES DO  
NASCIMENTO-00065948246

	Projeto: CRECHE MUNICIPAL TIA CARLOTA Responsável: SOLIMAR ALVES DE OLIVEIRA Responsável Técnico: ELINE GASPAR DE SENNA - CAU-MA. A193002-8	Local de obra: PEDRAS Cliente: PREFEITURA MUNICIPAL DE MATÕES DO NORTE/MA Endereço: VISTAS	Zona: RURAL Data: 06/07/2024 Escala: 1/50
	Prefeitura Municipal de Matões do Norte/MA		

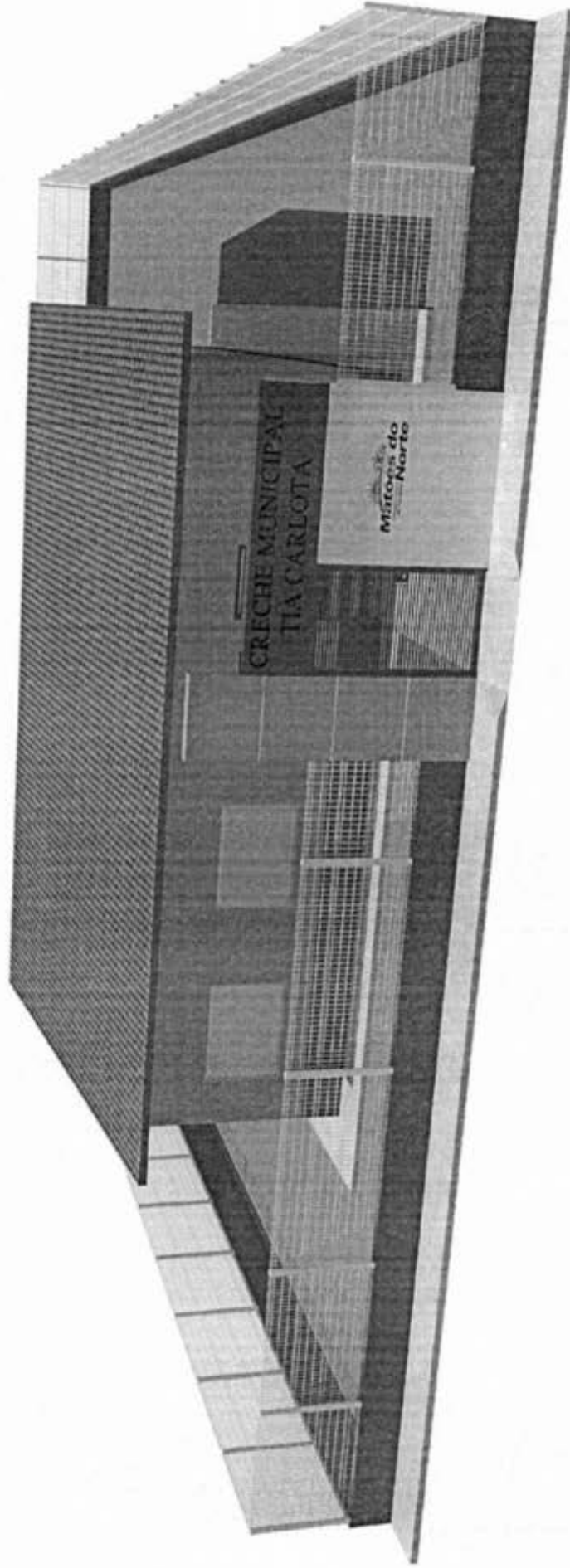

WELANE PATRICIA Assinado de forma  
 digital por WELANE  
 NUNES DO PATRICIA NUNES DO  
 NASCIMENTO:000 NASCIMENTO:00065  
 65948246 948246

11 3D PERSPECTIVA

	Projeto: CRECHE MUNICIPAL TIA CARLOTA	Local de obra: PEDRAS	Área: RURAL
	Responsável: SOLIMAR ALVES DE OLIVEIRA Responsável Técnico: ELINE GONÇALVES DE SENNA - CAU-MA: A193002-8	Contratante: PREFEITURA MUNICIPAL DE MATÕES DO NORTE/MA	Data: 07/07 - 03/04/2024

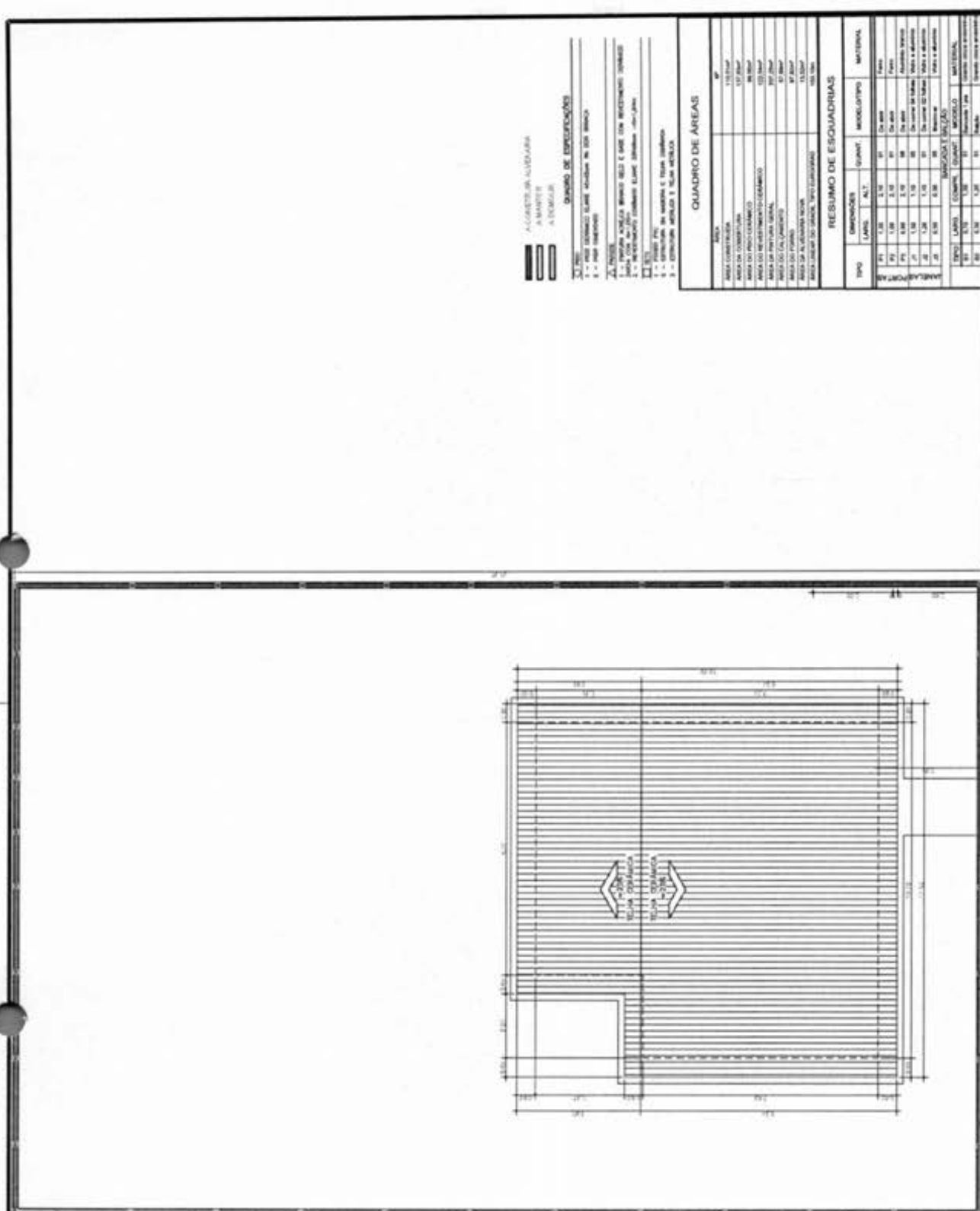

AGREGAR A QUADRO  
A MANEIR  
A DEMONSTRAR

**QUADRO DE DIMENSÕES**

- 1 - PERÍMETRO LÍNEA ACABADA EM TODA A LARGURA
- 2 - PERÍMETRO LÍNEA ACABADA EM TODA A ALTURA
- 3 - PERÍMETRO LÍNEA ACABADA EM TODA A LARGURA E ALTURA
- 4 - PERÍMETRO LÍNEA ACABADA EM TODA A LARGURA E ALTURA COM RECESOS (CORNER)
- 5 - PERÍMETRO LÍNEA ACABADA EM TODA A LARGURA E ALTURA COM RECESOS (CORNER) COM JALOSIM
- 6 - PERÍMETRO LÍNEA ACABADA EM TODA A LARGURA E ALTURA COM RECESOS (CORNER) COM JALOSIM E VED. EM TODAS AS LARGURAS
- 7 - PERÍMETRO LÍNEA ACABADA EM TODA A LARGURA E ALTURA COM RECESOS (CORNER) COM JALOSIM E VED. EM TODAS AS LARGURAS E ALTURAS
- 8 - PERÍMETRO LÍNEA ACABADA EM TODA A LARGURA E ALTURA COM RECESOS (CORNER) COM JALOSIM E VED. EM TODAS AS LARGURAS E ALTURAS COM JALOSIM E VED. EM TODAS AS LARGURAS E ALTURAS

**QUADRO DE ÁREAS**

ÁREA	ÁREA	ÁREA
ÁREA DE COBERTURA	110,00 m²	110,00 m²
ÁREA DE PAVIMENTO	110,00 m²	110,00 m²
ÁREA DE REVESTIMENTO (PAREDES)	110,00 m²	110,00 m²
ÁREA DE REVESTIMENTO (TETO)	110,00 m²	110,00 m²
ÁREA DE REVESTIMENTO (PISO)	110,00 m²	110,00 m²
ÁREA DE REVESTIMENTO (PORTA)	110,00 m²	110,00 m²
ÁREA DE REVESTIMENTO (JANELA)	110,00 m²	110,00 m²
ÁREA DE REVESTIMENTO (VIGAS)	110,00 m²	110,00 m²
ÁREA DE REVESTIMENTO (TUBOS)	110,00 m²	110,00 m²
ÁREA DE REVESTIMENTO (OUTROS)	110,00 m²	110,00 m²
ÁREA DE REVESTIMENTO (TOTAL)	110,00 m²	110,00 m²

**RESUMO DE ESCADRIAS**

TIPO	DESCRIÇÃO	QUANT.	MODULOS	MATERIAL
1	1,00 x 1,00	01	01	01
2	1,00 x 1,00	01	01	01
3	1,00 x 1,00	01	01	01
4	1,00 x 1,00	01	01	01
5	1,00 x 1,00	01	01	01
6	1,00 x 1,00	01	01	01
7	1,00 x 1,00	01	01	01
8	1,00 x 1,00	01	01	01
9	1,00 x 1,00	01	01	01
10	1,00 x 1,00	01	01	01
11	1,00 x 1,00	01	01	01
12	1,00 x 1,00	01	01	01
13	1,00 x 1,00	01	01	01
14	1,00 x 1,00	01	01	01
15	1,00 x 1,00	01	01	01
16	1,00 x 1,00	01	01	01
17	1,00 x 1,00	01	01	01
18	1,00 x 1,00	01	01	01
19	1,00 x 1,00	01	01	01
20	1,00 x 1,00	01	01	01
21	1,00 x 1,00	01	01	01
22	1,00 x 1,00	01	01	01
23	1,00 x 1,00	01	01	01
24	1,00 x 1,00	01	01	01
25	1,00 x 1,00	01	01	01
26	1,00 x 1,00	01	01	01
27	1,00 x 1,00	01	01	01
28	1,00 x 1,00	01	01	01
29	1,00 x 1,00	01	01	01
30	1,00 x 1,00	01	01	01

WELANE PATRICIA  
NUNES DO  
NASCIMENTO-000659482  
46

Assinado de forma digital  
por WELANE PATRICIA  
NUNES DO  
NASCIMENTO-000659482-46

Projeto: CRECHE MUNICIPAL TIA CARLOTA  
Representação: SOLIMAR ALVES DE OLIVEIRA  
RESPOSTAS TÉCNICAS  
ELINE CASPARI DE SENNA - CAU-MA: A193002-8

Local de obra: PÉRRAS  
RURAL  
Comunidade: PREFEITURA MUNICIPAL DE MATÕES DO NORTE/MA  
Inscrição: COBERTURA  
Número: 01107 03P4/2024  
Data: 1/100

**01** COBERTURA  
Esc: 1/100







Bancos  
SINAPI - 06/2024 - Maranhão  
SBC - 07/2024 - Maranhão  
ORSE - 05/2024 - Sergipe  
SEINFRA - 028 - Ceará

B.D.I.  
25,00%

Encargos Sociais  
Não Desonerado:  
Horista: 112,66%  
Mensalista: 69,90%

DATA: 01/08/2024

## OBRA: REFORMA - CRECHE MUNICIPAL TIA CARLOTA

### Planilha Orçamentária Resumida

Item	Descrição	Total	Peso (%)
1	SERVIÇOS PRELIMINARES	1.775,92	0,80 %
2	ADMINISTRAÇÃO DA OBRA	15.820,60	7,15 %
3	REMOÇÕES	5.826,01	2,83 %
4	PAVIMENTAÇÃO/REVESTIMENTO	27.228,77	12,30 %
5	ESQUADRIAS	33.138,05	14,97 %
6	COBERTURA	8.186,74	3,70 %
7	PINTURAS E ACABAMENTOS	10.859,24	4,90 %
8	FORRO	6.844,60	3,09 %
9	INSTALAÇÃO ELÉTRICAS	10.367,70	4,68 %
10	PORTAL DE ACESSO / MUIRO COM GRADIL NYLOFOR	95.212,64	43,01 %
11	SERVIÇOS COMPLEMENTARES	3.247,34	1,47 %
12	LIMPEZA FINAL	2.884,77	1,30 %

WELANE PATRICIA NUNES DO NASCIMENTO-0006594824  
6

Assinado de forma digital  
por WELANE PATRICIA  
NUNES DO NASCIMENTO-00065948246

Welane Patricia Nunes do Nascimento  
Engenheira Civil  
CREA-MA N° 111583494-0

Total sem BDI  
Total do BDI  
Total Geral

177.124,46  
44.267,92  
221.392,38



## OBRA: REFORMA - CRECHE MUNICIPAL TIA CARLOTA

Memória de Cálculo			
Item	Descrição	Und	Quant. Memória de Cálculo
<b>1 SERVIÇOS PRELIMINARES</b>			
1.1	FORNECIMENTO E INSTALAÇÃO DE PLACA DE OBRA COM CHAPA GALVANIZADA E ESTRUTURA DE MADEIRA. AF_03/2022_PS	m²	3,75 1,5*2,5 = 3,75
1.2	A R T TABELA A DO CREA ACIMA DE R\$15.000,00	UN	1,0 TAXA ÚNICA CREA
<b>2 ADMINISTRAÇÃO DA OBRA</b>			
2.1	ADMINISTRAÇÃO DA OBRA	MÊS	4,0 4 MESES
<b>3 REMOÇÕES</b>			
3.1	REMOÇÃO DE PORTAS, DE FORMA MANUAL, SEM REAPROVEITAMENTO. AF_09/2023	m²	15,12 TODAS AS ESQUADRIAS
3.2	REMOÇÃO DE LUMINÁRIAS, DE FORMA MANUAL, SEM REAPROVEITAMENTO. AF_09/2023	UN	21,0 REMOÇÃO DE LUMINÁRIAS
3.3	REMOÇÃO DE INTERRUPTORES/TOMADAS ELÉTRICAS, DE FORMA MANUAL, SEM REAPROVEITAMENTO. AF_09/2023	UN	8,0 REMOÇÃO DE INTERRUPTORES
3.4	REMOÇÃO DE CABOS ELÉTRICOS, COM SEÇÃO DE 10 MM², FORMA MANUAL, SEM REAPROVEITAMENTO. AF_09/2023	M	200,0 REMOÇÃO DE CABOS
3.5	REMOÇÃO DE PINTURA LÁTEX (RASPAGEM E/OU LIXAMENTO E/OU ESCOVAÇÃO)	m²	337,29 REMOÇÃO DE PINTURA
3.6	DEMOLIÇÃO DE REVESTIMENTO CERÂMICO OU AZULEJO	m²	100,0 DEMOLIÇÃO DE TODO REVESTIMENTO CERÂMICO
<b>4 PAVIMENTAÇÃO/REVESTIMENTO</b>			
4.1	EXECUÇÃO DE PASSEIO (CALÇADA) OU PISO DE CONCRETO COM CONCRETO MOLDADO IN LOCO, FEITO EM OBRA, ACABAMENTO CONVENCIONAL, ESPESSURA 8 CM, ARMADO. AF_08/2022	m²	57,99 EM VOLTA DE TODO PRÉDIO
4.2	REVESTIMENTO CERÂMICO PARA PAREDE, 33,5 X 45 CM, ELIANE, LINHA FORMA BRANCO AC, APLICADO COM ARGAMASSA INDUSTRIALIZADA AC-1, REJUNTADO, EXCLUSIVE EMBOÇO	m²	122,54 PAREDES E ÁREAS MOLHADAS
4.3	REVESTIMENTO CERÂMICO PARA PISO COM PLACAS TIPO ESMALTADA EXTRA DE DIMENSÕES 35X35 CM APLICADA EM AMBIENTES DE ÁREA ENTRE 5 M2 E 10 M2. AF_02/2023_PE	m²	100,0 PISO CERÂMICO
4.4	PISO CIMENTADO DESEMPOLADO TRAÇO 1:5, E = 3 CM	m²	100,0 PISO
<b>5 ESQUADRIAS</b>			
5.1	PORTA DE ALUMÍNIO DE ABRIR COM LAMBRI, COM GUARNIÇÃO, FIXAÇÃO COM PARAFUSOS - FORNECIMENTO E INSTALAÇÃO. AF_12/2019	m²	15,12 CONFORME CARIMBO DO PROJETO
5.2	PORTA DE FERRO, DE ABRIR, TIPO GRADE COM CHAPA, COM GUARNIÇÕES. AF_12/2019	m²	4,83 CONFORME CARIMBO DO PROJETO
5.3	JANELA DE ALUMÍNIO TIPO MAXIM-AR, COM VIDROS, BATENTE E FERRAGENS, EXCLUSIVE ALIZAR, ACABAMENTO E CONTRAMARCO, FORNECIMENTO E INSTALAÇÃO. AF_12/2019	m²	1,25 CONFORME CARIMBO DO PROJETO
5.4	GRADIL EM FERRO FIXADO EM VÃOS DE JANELAS, FORMADO POR BARRAS CHATAS DE 25X4,8 MM. AF_04/2019	m²	14,12 CONFORME CARIMBO DO PROJETO
5.5	PEITORIL LINEAR EM GRANITO OU MÁRMORE, L = 15CM, COMPRIMENTO DE ATÉ 2M, ASSENTADO COM ARGAMASSA 1:8 COM ADITIVO. AF_11/2020	M	3,7 JANELAS
<b>6 COBERTURA</b>			
6.1	RETELHAMENTO EM COBERTURA COM TELHA CERAMICA TIPO CANAL COMUM, ITABAIANA OU SIMILAR.	m²	137,85 COBERTURA DO PRÉDIO
6.2	PINTURA IMUNIZANTE PARA MADEIRA, 2 DEMÃOS. AF_01/2021	m²	137,85 COBERTURA DO PRÉDIO
6.3	TELHAMENTO COM TELHA CERÂMICA CAPA-CANAL, TIPO COLONIAL, COM ATÉ 2 ÁGUAS, INCLUSIVE TRANSPORTE VERTICAL. AF_07/2019	m²	45,83 COBERTURA DO PRÉDIO
<b>7 PINTURAS E ACABAMENTOS</b>			
7.1	EMASSAMENTO COM MASSA LÁTEX, APLICAÇÃO EM PAREDE, DUAS DEMÃOS, LIXAMENTO MANUAL. AF_04/2023	m²	125,82 PARTE INTERNA DO PRÉDIO
7.2	PINTURA LÁTEX ACRÍLICA PREMIUM, APLICAÇÃO MANUAL EM PAREDES, DUAS DEMÃOS. AF_04/2023	m²	337,29 EM TODO PRÉDIO
7.3	PINTURA COM TINTA ALQUÍDICA DE ACABAMENTO (ESMALTE SINTÉTICO ACETINADO) APLICADA A ROLO OU PINCEL SOBRE SUPERFÍCIES METÁLICAS (EXCETO PERFIL) EXECUTADO EM OBRA (02 DEMÃOS). AF_01/2020	m²	4,83 EM TODO PRÉDIO
7.4	PINTURA DE PISO COM TINTA ACRÍLICA, APLICAÇÃO MANUAL, 2 DEMÃOS, INCLUSIVE FUNDO PREPARADOR. AF_05/2021	m²	55,57 CALÇADAS
<b>8 FORRO</b>			
8.1	FORRO EM PLACAS DE GESSO, PARA AMBIENTES RESIDENCIAIS. AF_08/2023_PS	m²	97,92 EM TODOS AMBIENTES
<b>9 INSTALAÇÃO ELÉTRICAS</b>			
<b>9.1 CENTRO DE DISTRIBUIÇÃO</b>			
9.1.1	QUADRO DE DISTRIBUIÇÃO DE ENERGIA EM CHAPA DE AÇO GALVANIZADO, DE EMBUTIR, COM BARRAMENTO TRIFÁSICO, PARA 24 DISJUNTORES DIN 100A - FORNECIMENTO E INSTALAÇÃO. AF_10/2020	UN	1,0 MANUTENÇÃO PARTE ELETRICA
9.1.2	DISJUNTOR MONOPOLAR TIPO DIN, CORRENTE NOMINAL DE 10A - FORNECIMENTO E INSTALAÇÃO. AF_10/2020	UN	6,0 MANUTENÇÃO PARTE ELETRICA

9.1.3	DISJUNTOR MONOPOLAR TIPO DIN, CORRENTE NOMINAL DE 16A - FORNECIMENTO E INSTALAÇÃO. AF_10/2020	UN	4,0 MANUTENÇÃO PARTE ELETRICA
9.1.4	DISJUNTOR BIPOLAR TIPO DIN, CORRENTE NOMINAL DE 25A - FORNECIMENTO E INSTALAÇÃO. AF_10/2020	UN	2,0 MANUTENÇÃO PARTE ELETRICA
9.1.5	DISJUNTOR DIFERENCIAL DR-16A - 4GA, 30MA	UN	6,0 MANUTENÇÃO PARTE ELETRICA
9.1.6	DISPOSITIVO DE PROTEÇÃO CONTRA SURTOS DE TENSÃO - DPS'S - 40 KA/440V	UN	6,0 MANUTENÇÃO PARTE ELETRICA
<b>9.2 ELETRODUTOS E ACESSÓRIOS</b>			
9.2.1	ELETRODUTO FLEXÍVEL CORRUGADO, PVC, DN 25 MM (3/4"), PARA CIRCUITOS TERMINAIS, INSTALADO EM FORRO - FORNECIMENTO E INSTALAÇÃO. AF_03/2023_PA	M	40,0 MANUTENÇÃO PARTE ELETRICA
9.2.2	ELETRODUTO FLEXÍVEL CORRUGADO, PVC, DN 32 MM (1"), PARA CIRCUITOS TERMINAIS, INSTALADO EM FORRO - FORNECIMENTO E INSTALAÇÃO. AF_03/2023_PA	M	18,0 MANUTENÇÃO PARTE ELETRICA
9.2.3	CAIXA OCTOGONAL 3" X 3", PVC, INSTALADA EM LAJE - FORNECIMENTO E INSTALAÇÃO. AF_03/2023	UN	6,0 MANUTENÇÃO PARTE ELETRICA
9.2.4	CAIXA RETANGULAR 4" X 4" MÉDIA (1,30 M DO PISO), PVC, INSTALADA EM PAREDE - FORNECIMENTO E INSTALAÇÃO. AF_03/2023	UN	2,0 MANUTENÇÃO PARTE ELETRICA
<b>9.3 CABOS E FIOS CONDUTORES</b>			
9.3.1	CABO DE COBRE FLEXÍVEL ISOLADO, 2,5 MM², ANTI-CHAMA 450/750 V, PARA CIRCUITOS TERMINAIS - FORNECIMENTO E INSTALAÇÃO. AF_03/2023	M	200,0 MANUTENÇÃO PARTE ELETRICA
9.3.2	CABO DE COBRE FLEXÍVEL ISOLADO, 4 MM², ANTI-CHAMA 450/750 V, PARA CIRCUITOS TERMINAIS - FORNECIMENTO E INSTALAÇÃO. AF_03/2023	M	100,0 MANUTENÇÃO PARTE ELETRICA
<b>9.4 ILUMINAÇÃO, TOMADAS E INTERRUPTORES</b>			
9.4.1	TOMADA MÉDIA DE EMBUTIR (1 MÓDULO), 2P+T 10 A, INCLUINDO SUPORTE E PLACA - FORNECIMENTO E INSTALAÇÃO. AF_03/2023	UN	10,0 MANUTENÇÃO PARTE ELETRICA
9.4.2	TOMADA MÉDIA DE EMBUTIR (1 MÓDULO), 2P+T 20 A, INCLUINDO SUPORTE E PLACA - FORNECIMENTO E INSTALAÇÃO. AF_03/2023	UN	4,0 MANUTENÇÃO PARTE ELETRICA
9.4.3	TOMADA MÉDIA DE EMBUTIR (2 MÓDULOS), 2P+T 10 A, SEM SUPORTE E SEM PLACA - FORNECIMENTO E INSTALAÇÃO. AF_03/2023	UN	2,0 MANUTENÇÃO PARTE ELETRICA
9.4.4	INTERRUPTOR SIMPLES (1 MÓDULO), 10A/250V, INCLUINDO SUPORTE E PLACA - FORNECIMENTO E INSTALAÇÃO. AF_03/2023	UN	4,0 MANUTENÇÃO PARTE ELETRICA
9.4.5	INTERRUPTOR SIMPLES (3 MÓDULOS), 10A/250V, INCLUINDO SUPORTE E PLACA - FORNECIMENTO E INSTALAÇÃO. AF_03/2023	UN	6,0 MANUTENÇÃO PARTE ELETRICA
9.4.6	INTERRUPTOR PARALELO (1 MÓDULO), 10A/250V, INCLUINDO SUPORTE E PLACA - FORNECIMENTO E INSTALAÇÃO. AF_03/2023	UN	2,0 MANUTENÇÃO PARTE ELETRICA
9.4.7	LUMINÁRIA TIPO CALHA, DE SOBREPOR, COM 2 LÂMPADAS TUBULARES FLUORESCENTES DE 18 W, COM REATOR DE PARTIDA RÁPIDA - FORNECIMENTO E INSTALAÇÃO. AF_02/2020	UN	3,0 MANUTENÇÃO PARTE ELETRICA
9.4.8	LUMINÁRIA TIPO PLAFON (SOBREPOR), QUADRADA, 24X24CM, EM ALUMÍNIO PINTADO NA COR BRANCA, C/DIFUSOR EM VIDRO, ALADIN OU SIMILAR	un	10,0 MANUTENÇÃO PARTE ELETRICA
<b>10 PORTAL DE ACESSO / MURO COM GRADIL NYLOFOR</b>			
10.1	ESCAVAÇÃO MANUAL PARA VIGA BALDRAME OU SAPATA CORRIDA (INCLUINDO ESCAVAÇÃO PARA COLOCAÇÃO DE FÓRMAS). AF_01/2024	m²	0,75 PORTAL DE ACESSO AO PRÉDIO
10.2	ESCAVAÇÃO MANUAL PARA BLOCO DE COROAMENTO OU SAPATA (INCLUINDO ESCAVAÇÃO PARA COLOCAÇÃO DE FÓRMAS). AF_01/2024	m²	0,24 PORTAL DE ACESSO AO PRÉDIO
10.3	REATERRO MANUAL APOIADO COM SOQUETE. AF_10/2017	m²	0,21 PORTAL DE ACESSO AO PRÉDIO
10.4	ARMAÇÃO DE PILAR OU VIGA DE UMA ESTRUTURA CONVENCIONAL DE CONCRETO ARMADO EM UMA EDIFICAÇÃO TERREA OU SOBRADO UTILIZANDO AÇO CA-50 DE 12,5 MM - MONTAGEM. AF_12/2015	KG	45,5 PORTAL DE ACESSO AO PRÉDIO
10.5	CONCRETO FCK = 15MPA, TRAÇO 1.3.4.3.5 (EM MASSA SECA DE CIMENTO/ AREIA MÉDIA/ BRITA 1) - PREPARO MANUAL. AF_05/2021	m³	0,42 PORTAL DE ACESSO AO PRÉDIO
10.6	IMPERMEABILIZAÇÃO DE ALICERCE E VIGA BALDRAME COM 2 DEMÃOS DE TINTA ASFÁLTICA TIPO NEUTRO DA VEDACIT OU SIMILAR, EXCETO ARGAMASSA IMPERMEABILIZAÇÃO	m²	6,16 PORTAL DE ACESSO AO PRÉDIO
10.7	ALVENARIA DE VEDAÇÃO DE BLOCOS CERÂMICOS FURADOS NA HORIZONTAL DE 14X9X19 CM (ESPESSURA 14 CM, BLOCO DEITADO) E ARGAMASSA DE ASSENTAMENTO COM PREPARO MANUAL. AF_12/2021	m²	11,64 PORTAL DE ACESSO AO PRÉDIO
10.8	CHAPISCO APLICADO EM ALVENARIA (COM PRESENÇA DE VÃOS) E ESTRUTURAS DE CONCRETO DE FACHADA, COM COLHER DE PEDREIRO. ARGAMASSA TRAÇO 1.3 COM PREPARO MANUAL. AF_10/2022	m²	23,28 PORTAL DE ACESSO AO PRÉDIO
10.9	REBOCO OU EMBOÇO EXTERNO, DE PAREDE, COM ARGAMASSA TRAÇO TS - 1:2:8 (CIMENTO / CAL / AREIA), ESPESSURA 2,0 CM	m²	23,28 PORTAL DE ACESSO AO PRÉDIO
10.10	PINTURA LÁTEX ACRÍLICA PREMIUM, APLICAÇÃO MANUAL EM PAREDES, DUAS DEMÃOS. AF_04/2023	m²	23,28 PORTAL DE ACESSO AO PRÉDIO
10.11	EXECUÇÃO DE PINGADEIRAS	M	4,3 PORTAL DE ACESSO AO PRÉDIO
10.12	APLICAÇÃO MANUAL DE FUNDO SELADOR ACRÍLICO EM PAREDES EXTERNAS DE CASAS. AF_03/2024	m²	23,28 PORTAL DE ACESSO AO PRÉDIO
10.13	CALHA EM CHAPA DE AÇO GALVANIZADO NÚMERO 24, DESENVOLVIMENTO DE 100 CM, INCLUSIVE TRANSPORTE VERTICAL. AF_07/2019	M	4,3 PORTAL DE ACESSO AO PRÉDIO
10.14	TUBO PVC, SÉRIE R, ÁGUA PLUVIAL, DN 100 MM, FORNECIDO E INSTALADO EM CONDUTORES VERTICAIS DE ÁGUAS PLUVIAIS. AF_06/2022	M	4,0 PORTAL DE ACESSO AO PRÉDIO
10.15	CURVA 90 GRAUS, PVC, SÉRIE R, ÁGUA PLUVIAL, DN 100 MM, JUNTA ELÁSTICA, FORNECIDO E INSTALADO EM CONDUTORES VERTICAIS DE ÁGUAS PLUVIAIS. AF_06/2022	UN	2,0 PORTAL DE ACESSO AO PRÉDIO
10.16	GRADIL NYLOFOR 3D, MALHA 20X5CM, Ø 5MM 250X243 CM, PINTURA BRANCA, VERDE E PRETA, BELGO OU SIMILAR, INCLUSIVE POSTES (SEÇÃO 60X40MM E H=3,20M) E ACESSÓRIOS	m²	154,65 EM VOLTA DE TODO MURO DA ESCOLA

11	SERVIÇOS COMPLEMENTARES		
11.1	BANCADA EM GRANITO CINZA ANDORINHA, E=2CM	m²	1,75 COZINHA
11.2	CUBA DE INOX PARA BANCADA, COMPLETA	LIN	1,0 COZINHA
11.3	PRATELEIRA EM COMPENSADO, REVESTIDA COM FÓRMICA	m²	2,85 COZINHA
12	LIMPEZA FINAL		
12.1	LIMPEZA FINAL DA OBRA	m²	660,15 EM TODO O TERRENO DA ESCOLA

**Welane Patricia Nunes do Nascimento**  
 Engenheira Civil  
 CREA-MA N° 111583494-0

WELANE PATRICIA NUNES  
 DO  
 NASCIMENTO:00065948246

Assinado de forma digital  
 por WELANE PATRICIA  
 NUNES DO  
 NASCIMENTO:00065948246

Bancos  
 SINAPI - 06/2024 - Maranhão  
 SBC - 07/2024 - Maranhão  
 ORSE - 05/2024 - Sergipe  
 SEINFRA - 028 - Ceará

B.D.I.  
 25,00%  
 DATA: 01/08/2024

Encargos Sociais  
 Não Desonerado:  
 Horista: 112,68%  
 Mensalista: 69,90%



## OBRA: REFORMA - CRECHE MUNICIPAL TIA CARLOTA

### Orçamento Sintético

Item	Código	Banco	Descrição	Und	Quant.	Valor Unit	Valor Unit com BDI	Total	Peso (%)
1			SERVIÇOS PRELIMINARES		1		1775,92	1775,92	0,80 %
1.1	103689	SINAPI	FORNECIMENTO E INSTALAÇÃO DE PLACA DE OBRA COM CHAPA GALVANIZADA E ESTRUTURA DE MADEIRA. AF_03/2022_PS	m²	3,75	316,48	395,6	1483,5	0,67 %
1.2	016510	SBC	A R T TABELA A DO CREA ACIMA DE R\$15.000,00	UN	1	233,94	292,42	292,42	0,13 %
2			ADMINISTRAÇÃO DA OBRA		1		15820,6	15820,6	7,15 %
2.1	CPU - 003	Próprio	ADMINISTRAÇÃO DA OBRA	MÊS	4	3164,12	3955,15	15820,6	7,15 %
3			REMOÇÕES		1		5826,01	5826,01	2,63 %
3.1	97644	SINAPI	REMOÇÃO DE PORTAS, DE FORMA MANUAL, SEM REAPROVEITAMENTO. AF_09/2023	m²	15,12	10,4	13	196,56	0,09 %
3.2	97665	SINAPI	REMOÇÃO DE LUMINÁRIAS, DE FORMA MANUAL, SEM REAPROVEITAMENTO. AF_09/2023	UN	21	1,98	2,47	51,87	0,02 %
3.3	97660	SINAPI	REMOÇÃO DE INTERRUPTORES/TOMADAS ELÉTRICAS, DE FORMA MANUAL, SEM REAPROVEITAMENTO. AF_09/2023	UN	8	0,73	0,91	7,28	0,00 %
3.4	97661	SINAPI	REMOÇÃO DE CABOS ELÉTRICOS, COM SEÇÃO DE 10 MM², FORMA MANUAL, SEM REAPROVEITAMENTO. AF_09/2023	M	200	0,78	0,97	194	0,09 %
3.5	7725	ORSE	REMOÇÃO DE PINTURA LÁTEX (RASPAGEM E/OU LIXAMENTO E/OU ESCOVAÇÃO)	m²	337,29	6,94	8,67	2924,3	1,32 %
3.6	22	ORSE	DEMOLIÇÃO DE REVESTIMENTO CERÂMICO OU AZULEJO	m²	100	19,62	24,52	2452	1,11 %
4			PAVIMENTAÇÃO/REVESTIMENTO		1		27228,77	27228,77	12,30 %

4.1	94992	SINAPI	EXECUÇÃO DE PASSEIO (CALÇADA) OU PISO DE CONCRETO COM CONCRETO MOLDADO IN LOCO, FEITO EM OBRA, ACABAMENTO CONVENCIONAL, ESPESSURA 6 CM, ARMADO. AF_08/2022	m²	57,99	75,79	94,73	5493,39	2,48 %
4.2	10615	ORSE	REVESTIMENTO CERÂMICO PARA PAREDE, 33,5 X 45 CM, ELIANE, LINHA FORMA BRANCO AC, APLICADO COM ARGAMASSA INDUSTRIALIZADA AC-1, REJUNTADO, EXCLUSIVE EMBOÇO	m²	122,54	59,15	73,93	9059,38	4,09 %
4.3	87247	SINAPI	REVESTIMENTO CERÂMICO PARA PISO COM PLACAS TIPO ESMALTADA EXTRA DE DIMENSÕES 35X35 CM APLICADA EM AMBIENTES DE ÁREA ENTRE 5 M2 E 10 M2. AF_02/2023_PE	m²	100	71,27	89,08	8908	4,02 %
4.4	2172	ORSE	PISO CIMENTADO DESEMPOLADO TRAÇO 1:5, E = 3 CM	m²	100	30,15	37,68	3768	1,70 %
5			<b>ESQUADRIAS</b>		<b>1</b>		<b>33138,05</b>	<b>33138,05</b>	<b>14,97 %</b>
5.1	91338	SINAPI	PORTA DE ALUMÍNIO DE ABRIR COM LAMBRI, COM GUARNIÇÃO, FIXAÇÃO COM PARAFUSOS - FORNECIMENTO E INSTALAÇÃO. AF_12/2019	m²	15,12	887,09	1108,86	16765,96	7,57 %
5.2	100701	SINAPI	PORTA DE FERRO, DE ABRIR, TIPO GRADE COM CHAPA, COM GUARNIÇÕES. AF_12/2019	m²	4,83	564,87	706,08	3410,36	1,54 %
5.3	94569	SINAPI	JANELA DE ALUMÍNIO TIPO MAXIM-AR, COM VIDROS, BATENTE E FERRAGENS. EXCLUSIVE ALIZAR, ACABAMENTO E CONTRAMARCO. FORNECIMENTO E INSTALAÇÃO. AF_12/2019	m²	1,25	709,4	886,75	1108,43	0,50 %
5.4	99861	SINAPI	GRADIL EM FERRO FIXADO EM VÃOS DE JANELAS, FORMADO POR BARRAS CHATAS DE 25X4,8 MM. AF_04/2019	m²	14,12	624,52	780,65	11022,77	4,98 %
5.5	101965	SINAPI	PEITORIL LINEAR EM GRANITO OU MÁRMORE, L = 15CM, COMPRIMENTO DE ATÉ 2M, ASSENTADO COM ARGAMASSA 1:5 COM ADITIVO. AF_11/2020	M	3,7	179,58	224,47	830,53	0,38 %
6			<b>COBERTURA</b>		<b>1</b>		<b>8186,74</b>	<b>8186,74</b>	<b>3,70 %</b>
6.1	12625	ORSE	RETELHAMENTO EM COBERTURA COM TELHA CERÂMICA TIPO CANAL COMUM, ITABAIANA OU SIMILAR.	m²	137,65	10,82	13,52	1861,02	0,84 %
6.2	102234	SINAPI	PINTURA IMUNIZANTE PARA MADEIRA, 2 DEMÃOS. AF_01/2021	m²	137,65	21,66	27,07	3726,18	1,68 %
6.3	94201	SINAPI	TELHAMENTO COM TELHA CERÂMICA CAPA-CANAL, TIPO COLONIAL, COM ATÉ 2 ÁGUAS, INCLUSO TRANSPORTE VERTICAL. AF_07/2019	m²	45,63	45,58	56,97	2599,54	1,17 %
7			<b>PINTURAS E ACABAMENTOS</b>		<b>1</b>		<b>10859,24</b>	<b>10859,24</b>	<b>4,90 %</b>
7.1	88497	SINAPI	EMASSAMENTO COM MASSA LÁTEX, APLICAÇÃO EM PAREDE, DUAS DEMÃOS, LIXAMENTO MANUAL. AF_04/2023	m²	125,62	17,89	22,36	2808,86	1,27 %
7.2	88489	SINAPI	PINTURA LÁTEX ACRÍLICA PREMIUM, APLICAÇÃO MANUAL EM PAREDES, DUAS DEMÃOS. AF_04/2023	m²	337,29	14,53	18,16	6125,18	2,77 %

7.3	100758	SINAPI	PINTURA COM TINTA ALQUÍDICA DE ACABAMENTO (ESMALTE SINTÉTICO ACETINADO) APLICADA A ROLO OU PINCEL SOBRE SUPERFÍCIES METÁLICAS (EXCETO PERFIL) EXECUTADO EM OBRA (02 DEMÃOS). AF_01/2020	m²	4,83	51,68	64,6	312,01	0,14 %
7.4	102491	SINAPI	PINTURA DE PISO COM TINTA ACRÍLICA, APLICAÇÃO MANUAL, 2 DEMÃOS, INCLUSO FUNDO PREPARADOR. AF_05/2021	m²	55,57	23,23	29,03	1613,19	0,73 %
8			FORRO		1		6844,6	6844,6	3,09 %
8.1	96109	SINAPI	FORRO EM PLACAS DE GESSO, PARA AMBIENTES RESIDENCIAIS. AF_08/2023_PS	m²	97,92	55,92	69,9	6844,6	3,09 %
9			INSTALAÇÃO ELÉTRICAS		1		10367,7	10367,7	4,68 %
9.1			CENTRO DE DISTRIBUIÇÃO		1		3170,94	3170,94	1,43 %
9.1.1	101879	SINAPI	QUADRO DE DISTRIBUIÇÃO DE ENERGIA EM CHAPA DE AÇO GALVANIZADO, DE EMBUTIR, COM BARRAMENTO TRIFÁSICO, PARA 24 DISJUNTORES DIN 100A - FORNECIMENTO E INSTALAÇÃO. AF_10/2020	UN	1	530,69	663,36	663,36	0,30 %
9.1.2	93653	SINAPI	DISJUNTOR MONOPOLAR TIPO DIN, CORRENTE NOMINAL DE 10A - FORNECIMENTO E INSTALAÇÃO. AF_10/2020	UN	6	11,03	13,78	82,68	0,04 %
9.1.3	93654	SINAPI	DISJUNTOR MONOPOLAR TIPO DIN, CORRENTE NOMINAL DE 16A - FORNECIMENTO E INSTALAÇÃO. AF_10/2020	UN	4	11,71	14,63	58,52	0,03 %
9.1.4	93663	SINAPI	DISJUNTOR BIPOLAR TIPO DIN, CORRENTE NOMINAL DE 25A - FORNECIMENTO E INSTALAÇÃO. AF_10/2020	UN	2	56,2	70,25	140,5	0,06 %
9.1.5	C4530	SEINFRA	DISJUNTOR DIFERENCIAL DR-16A - 40A, 30MA	UN	6	162,96	203,7	1222,2	0,55 %
9.1.6	C4562	SEINFRA	DISPOSITIVO DE PROTEÇÃO CONTRA SURTOS DE TENSÃO - DPS'S - 40 KA/440V	UN	6	133,83	167,28	1003,68	0,45 %
9.2			ELETRODUTOS E ACESSÓRIOS		1		1720,42	1720,42	0,78 %
9.2.1	91834	SINAPI	ELETRODUTO FLEXÍVEL CORRUGADO, PVC, DN 25 MM (3/4"), PARA CIRCUITOS TERMINAIS, INSTALADO EM FORRO - FORNECIMENTO E INSTALAÇÃO. AF_03/2023_PA	M	40	19,55	24,43	977,2	0,44 %
9.2.2	91836	SINAPI	ELETRODUTO FLEXÍVEL CORRUGADO, PVC, DN 32 MM (1"), PARA CIRCUITOS TERMINAIS, INSTALADO EM FORRO - FORNECIMENTO E INSTALAÇÃO. AF_03/2023_PA	M	18	22,4	28	504	0,23 %

9.2.3	91937	SINAPI	CAIXA OCTOGONAL 3" X 3". PVC, INSTALADA EM LAJE - FORNECIMENTO E INSTALAÇÃO. AF_03/2023	UN	8	17,97	22,46	179,66	0,08 %
9.2.4	91943	SINAPI	CAIXA RETANGULAR 4" X 4" MÉDIA (1,30 M DO PISO), PVC, INSTALADA EM PAREDE - FORNECIMENTO E INSTALAÇÃO. AF_03/2023	UN	2	23,82	29,77	59,54	0,03 %
9.3			<b>CABOS E FIOS CONDUTORES</b>		<b>1</b>		<b>1941</b>	<b>1941</b>	<b>0,88 %</b>
9.3.1	91926	SINAPI	CABO DE COBRE FLEXÍVEL ISOLADO, 2,5 MM², ANTI-CHAMA 450/750 V, PARA CIRCUITOS TERMINAIS - FORNECIMENTO E INSTALAÇÃO. AF_03/2023	M	200	4,39	5,48	1096	0,50 %
9.3.2	91928	SINAPI	CABO DE COBRE FLEXÍVEL ISOLADO, 4 MM², ANTI-CHAMA 450/750 V, PARA CIRCUITOS TERMINAIS - FORNECIMENTO E INSTALAÇÃO. AF_03/2023	M	100	6,76	8,45	845	0,38 %
9.4			<b>ILUMINAÇÃO, TOMADAS E INTERRUPTORES</b>		<b>1</b>		<b>3535,34</b>	<b>3535,34</b>	<b>1,60 %</b>
9.4.1	91996	SINAPI	TOMADA MÉDIA DE EMBUTIR (1 MÓDULO), 2P+T 10 A, INCLUINDO SUPORTE E PLACA - FORNECIMENTO E INSTALAÇÃO. AF_03/2023	UN	10	39,7	49,62	496,2	0,22 %
9.4.2	91997	SINAPI	TOMADA MÉDIA DE EMBUTIR (1 MÓDULO), 2P+T 20 A, INCLUINDO SUPORTE E PLACA - FORNECIMENTO E INSTALAÇÃO. AF_03/2023	UN	4	42,39	52,98	211,92	0,10 %
9.4.3	92002	SINAPI	TOMADA MÉDIA DE EMBUTIR (2 MÓDULOS), 2P+T 10 A, SEM SUPORTE E SEM PLACA - FORNECIMENTO E INSTALAÇÃO. AF_03/2023	UN	2	50,93	63,66	127,32	0,06 %
9.4.4	91953	SINAPI	INTERRUPTOR SIMPLES (1 MÓDULO), 10A/250V, INCLUINDO SUPORTE E PLACA - FORNECIMENTO E INSTALAÇÃO. AF_03/2023	UN	4	33,81	42,26	169,04	0,08 %
9.4.5	91967	SINAPI	INTERRUPTOR SIMPLES (3 MÓDULOS), 10A/250V, INCLUINDO SUPORTE E PLACA - FORNECIMENTO E INSTALAÇÃO. AF_03/2023	UN	6	69,58	86,97	521,82	0,24 %
9.4.6	91955	SINAPI	INTERRUPTOR PARALELO (1 MÓDULO), 10A/250V, INCLUINDO SUPORTE E PLACA - FORNECIMENTO E INSTALAÇÃO. AF_03/2023	UN	2	41,1	51,37	102,74	0,05 %
9.4.7	97585	SINAPI	LUMINÁRIA TIPO CALHA, DE SOBREPOR, COM 2 LÂMPADAS TUBULARES FLUORESCENTES DE 18 W, COM REATOR DE PARTIDA RÁPIDA - FORNECIMENTO E INSTALAÇÃO. AF_02/2020	UN	3	117,52	146,9	440,7	0,20 %
9.4.8	9465	ORSE	LUMINÁRIA TIPO PLAFON (SOBREPOR), QUADRADA, 24X24CM, EM ALUMÍNIO PINTADO NA COR BRANCA, C/DIFUSOR EM VIDRO, ALADIN OU SIMILAR	un	10	117,25	146,56	1465,6	0,66 %
10			<b>PORTAL DE ACESSO / MURO COM GRADIL NYLOFOR</b>		<b>1</b>		<b>95212,64</b>	<b>95212,64</b>	<b>43,01 %</b>
10.1	96527	SINAPI	ESCAVAÇÃO MANUAL PARA VIGA BALDRAME OU SAPATA CORRIDA (INCLUINDO ESCAVAÇÃO PARA COLOCAÇÃO DE FÓRMAS). AF_01/2024	m³	0,75	111,97	139,96	104,97	0,05 %
10.2	96523	SINAPI	ESCAVAÇÃO MANUAL PARA BLOCO DE COROAMENTO OU SAPATA (INCLUINDO ESCAVAÇÃO PARA COLOCAÇÃO DE FÓRMAS). AF_01/2024	m³	0,24	101,71	127,13	30,51	0,01 %



10.3	96995	SINAPI	REATERRO MANUAL APILOADO COM SOQUETE. AF_10/2017	m³	0,21	56,41	70,51	14,8	0,01 %
10.4	92779	SINAPI	ARMAÇÃO DE PILAR OU VIGA DE UMA ESTRUTURA CONVENCIONAL DE CONCRETO ARMADO EM UMA EDIFICAÇÃO TERREA OU SOBRADO UTILIZANDO AÇO CA-50 DE 12,5 MM - MONTAGEM. AF_12/2015	KG	45,5	10,97	13,71	623,8	0,28 %
10.5	94975	SINAPI	CONCRETO FCK = 15MPA. TRAÇO 1:3,4:3,5 (EM MASSA SECA DE CIMENTO/AREIA MÉDIA/BRITA 1) - PREPARO MANUAL. AF_05/2021	m³	0,42	502,39	627,98	263,75	0,12 %
10.6	4953	ORSE	IMPERMEABILIZAÇÃO DE ALICERCE E VIGA BALDRAME COM 2 DEMÃOS DE TINTA ASFÁLTICATIPO NEUTROL DA VEDACIT OU SIMILAR, EXCETO ARGAMASSA IMPERMEABILIZAÇÃO	m²	5,16	26,76	33,45	172,6	0,08 %
10.7	103335	SINAPI	ALVENARIA DE VEDAÇÃO DE BLOCOS CERÂMICOS FURADOS NA HORIZONTAL DE 14X9X19 CM (ESPESURA 14 CM, BLOCO DEITADO) E ARGAMASSA DE ASSENTAMENTO COM PREPARO MANUAL. AF_12/2021	m²	11,64	155,13	193,91	2257,11	1,02 %
10.8	87904	SINAPI	CHAPISCO APLICADO EM ALVENARIA (COM PRESENÇA DE VÃOS) E ESTRUTURAS DE CONCRETO DE FACHADA, COM COLHER DE PEDREIRO. ARGAMASSA TRAÇO 1:3 COM PREPARO MANUAL. AF_10/2022	m²	23,28	8,96	11,2	260,73	0,12 %
10.9	1908	ORSE	REBOCO OU EMBOÇO EXTERNO, DE PAREDE, COM ARGAMASSA TRAÇO T5 - 1:2:8 (CIMENTO / CAL / AREIA), ESPESURA 2,0 CM	m²	23,28	34,65	43,31	1008,25	0,46 %
10.10	88489	SINAPI	PINTURA LÁTEX ACRÍLICA PREMIUM, APLICAÇÃO MANUAL EM PAREDES, DUAS DEMÃOS. AF_04/2023	m²	23,28	14,53	18,16	422,76	0,19 %
10.11	C3084	SEINFRA	EXECUÇÃO DE PINGADEIRAS	M	4,3	13,5	16,87	72,54	0,03 %
10.12	88415	SINAPI	APLICAÇÃO MANUAL DE FUNDO SELADOR ACRÍLICO EM PAREDES EXTERNAS DE CASAS. AF_03/2024	m²	23,28	4,91	6,13	142,7	0,06 %
10.13	94229	SINAPI	CALHA EM CHAPA DE AÇO GALVANIZADO NÚMERO 24, DESENVOLVIMENTO DE 100 CM, INCLUSO TRANSPORTE VERTICAL. AF_07/2019	M	4,3	154,93	193,66	832,73	0,38 %
10.14	89578	SINAPI	TUBO PVC, SÉRIE R, ÁGUA PLUVIAL, DN 100 MM, FORNECIDO E INSTALADO EM CONDUTORES VERTICAIS DE ÁGUAS PLUVIAIS. AF_06/2022	M	4	29,37	36,71	146,84	0,07 %
10.15	95695	SINAPI	CURVA 90 GRAUS, PVC, SÉRIE R, ÁGUA PLUVIAL, DN 100 MM, JUNTA ELÁSTICA, FORNECIDO E INSTALADO EM CONDUTORES VERTICAIS DE ÁGUAS PLUVIAIS. AF_06/2022	UN	2	55,58	69,47	138,94	0,06 %
10.16	9035	ORSE	GRADIL NYLOFOR 3D, MALHA 20X5CM, Ø 5MM 250X243 CM, PINTURA BRANCA, VERDE E PRETA, BELGO OU SIMILAR, INCLUSIVE POSTES (SECÇÃO 60X40MM E H=3,20M) E ACESSÓRIOS	m²	154,65	458,95	573,68	88719,61	40,07 %
11			SERVIÇOS COMPLEMENTARES		1		3247,34	3247,34	1,47 %

11.1	10759	ORSE	BANCADA EM GRANITO CINZA ANDORINHA, E=2CM	m²	1,75	559,98	699,97	1224,94	0,55 %
11.2	C0985	SEINFRA	CUBA DE INOX PARA BANCADA, COMPLETA	UN	1	420,87	526,06	526,08	0,24 %
11.3	1776	ORSE	PRATELEIRA EM COMPENSADO, REVESTIDA COM FÓRMICA	m²	2,65	451,72	564,65	1496,32	0,68 %
<b>12</b>			<b>LIMPEZA FINAL</b>		<b>1</b>		<b>2884,77</b>	<b>2884,77</b>	<b>1,30 %</b>
12.1	9537	SINAPI	LIMPEZA FINAL DA OBRA	m²	560,15	4,12	5,15	2884,77	1,30 %

WELANE PATRICIA NUNES / Assinado de forma digital por  
DO WELANE PATRICIA NUNES DO  
NASCIMENTO:00065948246 NASCIMENTO:00065948246

**Welane Patricia Nunes do Nascimento**

Engenheira Civil

CREA-MA N° 111583494-0

Total sem BDI

Total do BDI

Total Geral

177.124,46

44.267,92

221.392,38



**Bancos**  
 SINAPI - 06/2024 - Maranhão  
 SBC - 07/2024 - Maranhão  
 ORSE - 05/2024 - Sergipe  
 SEINFRA - 028 - Ceará

**B.D.I.**  
 25,00%

**Encargos Sociais**  
 Não Desonerado:  
 Horista: 112,68%  
 Mensalista: 69,90%

DATA: 01/08/2024

### Cronograma Físico e Financeiro

Item	Descrição	Total Por Etapa	30 DIAS	60 DIAS	90 DIAS	120 DIAS
1	SERVIÇOS PRELIMINARES	100,00% 1.775,92	100,00% 1.775,92			
2	ADMINISTRAÇÃO DA OBRA	100,00% 15.820,60	25,00% 3.955,15	25,00% 3.955,15	25,00% 3.955,15	25,00% 3.955,15
3	REMOÇÕES	100,00% 5.826,01	50,00% 2.913,01	50,00% 2.913,01		
4	PAVIMENTAÇÃO/REVESTIMENTO	100,00% 27.228,77	25,00% 6.807,19	25,00% 6.807,19	25,00% 6.807,19	25,00% 6.807,19
5	ESQUADRIAS	100,00% 33.138,05		30,00% 9.941,42	30,00% 9.941,42	40,00% 13.255,22
6	COBERTURA	100,00% 8.186,74	25,00% 2.046,69	25,00% 2.046,69	25,00% 2.046,69	25,00% 2.046,69
7	PINTURAS E ACABAMENTOS	100,00% 10.859,24		30,00% 3.257,77	30,00% 3.257,77	40,00% 4.343,70
8	FORRO	100,00% 6.844,60			50,00% 3.422,30	50,00% 3.422,30
9	INSTALAÇÃO ELÉTRICAS	100,00% 10.367,70	25,00% 2.591,93	25,00% 2.591,93	25,00% 2.591,93	25,00% 2.591,93
10	PORTAL DE ACESSO / MURO COM GRADIL NYLOFOR	100,00% 95.212,64	25,00% 23.803,16	25,00% 23.803,16	25,00% 23.803,16	25,00% 23.803,16
11	SERVIÇOS COMPLEMENTARES	100,00% 3.247,34			50,00% 1.623,67	50,00% 1.623,67

12	LIMPEZA FINAL		100,00%	2.884,77			100,00%	2.884,77
----	---------------	--	---------	----------	--	--	---------	----------

Porcentagem

Custo

Porcentagem Acumulado

Custo Acumulado

WELANE PATRICIA NUNES DO NASCIMENTO:00065948246  
 Assinado de forma digital por WELANE PATRICIA NUNES DO NASCIMENTO:00065948246

19,83%	24,99%	25,95%	29,24%
43.893,04	55.316,30	57.449,27	64.733,77
19,83%	44,81%	70,76%	100,0%
43.893,03	99.209,34	156.658,61	221.392,38

**Welane Patricia Nunes do Nascimento**

Engenheira Civil

CREA-MA N° 111583494-0



Bancos  
SINAPI - 06/2024 - Maranhão  
SBC - 07/2024 - Maranhão  
ORSE - 05/2024 - Sergipe  
SEINFRA - 028 - Ceará

B.D.I.  
25,00%

Encargos Sociais  
Não Desonerado:  
Horista: 112,68%  
Mensalista: 69,90%

DATA: 01/08/2024

## OBRA: REFORMA - CRECHE MUNICIPAL TIA CARLOTA

### Curva ABC de Serviços

Código	Banco	Descrição	Tipo	Und	Quant.	Valor Unit	Total	Peso (%)	Peso Acumulado (%)
9035	ORSE	GRADIL NYLOFOR 3D, MALHA 20X5CM, Ø 5MM 250X243 CM, PINTURA BRANCA, VERDE E PRETA, BELGO OU SIMILAR, INCLUSIVE POSTES (SECÇÃO 60X40MM E H=3,20M) E ACESSÓRIOS	ALAMBRADOS E GRADIS	m²	154,65	573,68	88.719,61	40,07	40,07
91338	SINAPI	PORTA DE ALUMÍNIO DE ABRIR COM LAMBRI, COM GUARNIÇÃO, FIXAÇÃO COM PARAFUSOS - FORNECIMENTO E INSTALAÇÃO. AF_12/2019	ESQV - ESQUADRIAS/FERRAGENS/VIDROS	m²	15,12	1.108,86	16.765,96	7,57	47,65
CPU - 003	Próprio	ADMINISTRAÇÃO DA OBRA	CANT - CANTEIRO DE OBRAS	MÊS	4,0	3.955,15	15.820,60	7,15	54,79
99661	SINAPI	GRADIL EM FERRO FIXADO EM VÃOS DE JANELAS, FORMADO POR BARRAS CHATAS DE 25X4,8 MM. AF_04/2019	ESQV - ESQUADRIAS/FERRAGENS/VIDROS	m²	14,12	780,65	11.022,77	4,98	59,77
10615	ORSE	REVESTIMENTO CERÂMICO PARA PAREDE, 33,5 X 45 CM, ELIANE, LINHA FORMA BRANCO AC. APLICADO COM ARGAMASSA INDUSTRIALIZADA AC-I, REJUNTADO, EXCLUSIVE EMBOÇO	AZULEJOS E CERÂMICAS	m²	122,54	73,93	9.059,38	4,09	63,86
87247	SINAPI	REVESTIMENTO CERÂMICO PARA PISO COM PLACAS TIPO ESMALTADA EXTRA DE DIMENSÕES 35X35 CM APLICADA EM AMBIENTES DE ÁREA ENTRE 5 M2 E 10 M2. AF_02/2023_PE	PISO - PISOS	m²	100,0	89,08	8.908,00	4,02	67,89
96109	SINAPI	FORRO EM PLACAS DE GESSO, PARA AMBIENTES RESIDENCIAIS. AF_08/2023_PS	REVE - REVESTIMENTO E TRATAMENTO DE SUPERFÍCIES	m²	97,92	69,90	6.844,60	3,09	70,98
88489	SINAPI	PINTURA LÁTEX ACRÍLICA PREMIUM, APLICAÇÃO MANUAL EM PAREDES, DUAS DEMÃOS. AF_04/2023	PINT - PINTURAS	m²	360,57	18,16	6.547,95	2,96	73,94
94992	SINAPI	EXECUÇÃO DE PASSEIO (CALÇADA) OU PISO DE CONCRETO COM CONCRETO MOLDADO IN LOCO, FEITO EM OBRA, ACABAMENTO CONVENCIONAL, ESPESSURA 6 CM, ARMADO. AF_08/2022	PISO - PISOS	m²	57,99	94,73	5.493,39	2,48	76,42
2172	ORSE	PISO CIMENTADO DESEMPOLADO TRAÇO 1.5, E = 3 CM	PISOS : CIMENTADOS, EM CONCRETO SIMPLES, TIPO TECH-STONE E DE ALTA RESISTÊNCIA	m²	100,0	37,68	3.768,00	1,70	78,12

102234	SINAPI	PINTURA IMUNIZANTE PARA MADEIRA, 2 DEMÃOS. AF_01/2021	PINT - PINTURAS	m²	137,65	27,07	3.726,18	1,68	79,80
100701	SINAPI	PORTA DE FERRO, DE ABRIR, TIPO GRADE COM CHAPA, COM GUARNIÇÕES. AF_12/2019	ESQV - ESQUADRIAS/FERRAGENS/VIDROS	m²	4,83	706,08	3.410,36	1,54	81,34
7725	ORSE	REMOÇÃO DE PINTURA LÁTEX (RASPAGEM E/OU LIXAMENTO E/OU ESCOVAÇÃO)	DEMOLIÇÕES / REMOÇÕES	m²	337,29	8,67	2.924,30	1,32	82,66
9537	SINAPI	LIMPEZA FINAL DA OBRA	SEDI - SERVIÇOS DIVERSOS	m²	560,15	5,15	2.884,77	1,30	83,97
88497	SINAPI	EMASSAMENTO COM MASSA LÁTEX, APLICAÇÃO EM PAREDE, DUAS DEMÃOS, LIXAMENTO MANUAL. AF_04/2023	PINT - PINTURAS	m²	125,62	22,36	2.808,86	1,27	85,24
94201	SINAPI	TELHAMENTO COM TELHA CERÂMICA CAPA-CANAL, TIPO COLONIAL, COM ATÉ 2 ÁGUAS, INCLUSO TRANSPORTE VERTICAL. AF_07/2019	COBE - COBERTURA	m²	45,63	56,97	2.599,54	1,17	86,41
22	ORSE	DEMOLIÇÃO DE REVESTIMENTO CERÂMICO OU AZULEJO	DEMOLIÇÕES / REMOÇÕES	m²	100,0	24,52	2.452,00	1,11	87,52
103335	SINAPI	ALVENARIA DE VEDAÇÃO DE BLOCOS CERÂMICOS FURADOS NA HORIZONTAL DE 14X9X19 CM (ESPESURA 14 CM, BLOCO DEITADO) E ARGAMASSA DE ASSENTAMENTO COM PREPARO MANUAL. AF_12/2021	PARE - PAREDES/PAINÉIS	m²	11,64	193,91	2.257,11	1,02	88,54
12625	ORSE	RETELHAMENTO EM COBERTURA COM TELHA CERÂMICA TIPO CANAL COMUM, ITABAIANA OU SIMILAR.	TELHAMENTO	m²	137,65	13,52	1.861,02	0,84	89,38
102491	SINAPI	PINTURA DE PISO COM TINTA ACRÍLICA, APLICAÇÃO MANUAL, 2 DEMÃOS, INCLUSO FUNDO PREPARADOR. AF_05/2021	PINT - PINTURAS	m²	55,57	29,03	1.613,19	0,73	90,11
1776	ORSE	PRATELEIRA EM COMPENSADO, REVESTIDA COM FÓRMICA	ESQUADRIAS DE MADEIRA	m²	2,65	564,65	1.496,32	0,68	90,78
103689	SINAPI	FORNECIMENTO E INSTALAÇÃO DE PLACA DE OBRA COM CHAPA GALVANIZADA E ESTRUTURA DE MADEIRA. AF_03/2022_PS	PAVI - PAVIMENTAÇÃO	m²	3,75	395,60	1.483,50	0,67	91,45
9465	ORSE	LUMINÁRIA TIPO PLAFON (SOBREPOR), QUADRADA, 24X24CM, EM ALUMÍNIO PINTADO NA COR BRANCA, C/DIFUSOR EM VIDRO, ALADIN OU SIMILAR	LUMINÁRIAS INTERNAS	un	10,0	146,56	1.465,60	0,66	92,11
10759	ORSE	BANCADA EM GRANITO CINZA ANDORINHA, E=2CM	CONVERSÃO INFOWORCA	m²	1,75	699,97	1.224,94	0,55	92,67

C4530	SEINFRA	DISJUNTOR DIFERENCIAL DR-16A - 40A, 30MA	BASES, CHAVES E DISJUNTORES	UN	6,0	203,70	1.222,20	0,55	93,22
94569	SINAPI	JANELA DE ALUMÍNIO TIPO MAXIM-AR, COM VIDROS, BATENTE E FERRAGENS. EXCLUSIVE ALIZAR, ACABAMENTO E CONTRAMARCO. FORNECIMENTO E INSTALAÇÃO. AF_12/2019	ESQV - ESQUADRIAS/FERRAGENS/VIDROS	m²	1,25	886,75	1.108,43	0,50	93,72
91926	SINAPI	CABO DE COBRE FLEXÍVEL ISOLADO, 2,5 MM², ANTI-CHAMA 450/750 V, PARA CIRCUITOS TERMINAIS - FORNECIMENTO E INSTALAÇÃO. AF_03/2023	INEL - INSTALAÇÃO ELÉTRICA/ELÉTRIFICAÇÃO E ILUMINAÇÃO EXTERNA	M	200,0	5,48	1.096,00	0,50	94,21
1908	ORSE	REBOCO OU EMBOÇO EXTERNO, DE PAREDE, COM ARGAMASSA TRAÇO T5 - 1:2:8 (CIMENTO / CAL / AREIA), ESPESSURA 2,0 CM	ARGAMASSAS	m²	23,28	43,31	1.008,25	0,46	94,67
C4562	SEINFRA	DISPOSITIVO DE PROTEÇÃO CONTRA SURTOS DE TENSÃO - DPS'S - 40 KA/440V	OUTROS ELEMENTOS	UN	6,0	167,28	1.003,68	0,45	95,12
91834	SINAPI	ELETRODUTO FLEXÍVEL CORRUGADO, PVC, DN 25 MM (3/4"), PARA CIRCUITOS TERMINAIS, INSTALADO EM FORRO - FORNECIMENTO E INSTALAÇÃO. AF_03/2023_PA	INEL - INSTALAÇÃO ELÉTRICA/ELÉTRIFICAÇÃO E ILUMINAÇÃO EXTERNA	M	40,0	24,43	977,20	0,44	95,57
91928	SINAPI	CABO DE COBRE FLEXÍVEL ISOLADO, 4 MM², ANTI-CHAMA 450/750 V, PARA CIRCUITOS TERMINAIS - FORNECIMENTO E INSTALAÇÃO. AF_03/2023	INEL - INSTALAÇÃO ELÉTRICA/ELÉTRIFICAÇÃO E ILUMINAÇÃO EXTERNA	M	100,0	8,45	845,00	0,38	95,95
94229	SINAPI	CALHA EM CHAPA DE AÇO GALVANIZADO NÚMERO 24, DESENVOLVIMENTO DE 100 CM, INCLUSO TRANSPORTE VERTICAL. AF_07/2019	COBE - COBERTURA	M	4,3	193,66	832,73	0,38	96,32
101965	SINAPI	PEITORIL LINEAR EM GRANITO OU MÁRMORE, L = 15CM, COMPRIMENTO DE ATÉ 2M, ASSENTADO COM ARGAMASSA 1:6 COM ADITIVO. AF_11/2020	REVE - REVESTIMENTO E TRATAMENTO DE SUPERFÍCIES	M	3,7	224,47	830,53	0,38	96,70
101879	SINAPI	QUADRO DE DISTRIBUIÇÃO DE ENERGIA EM CHAPA DE AÇO GALVANIZADO, DE EMBUTIR, COM BARRAMENTO TRIFÁSICO, PARA 24 DISJUNTORES DIN 100A - FORNECIMENTO E INSTALAÇÃO. AF_10/2020	INEL - INSTALAÇÃO ELÉTRICA/ELÉTRIFICAÇÃO E ILUMINAÇÃO EXTERNA	UN	1,0	663,36	663,36	0,30	97,00
92779	SINAPI	ARMAÇÃO DE PILAR OU VIGA DE UMA ESTRUTURA CONVENCIONAL DE CONCRETO ARMADO EM UMA EDIFICAÇÃO TERREA OU SOBREDO UTILIZANDO AÇO CA-50 DE 12,5 MM - MONTAGEM. AF_12/2015	FUES - FUNDações E ESTRUTURAS	KG	45,5	13,71	623,80	0,28	97,28
C0985	SEINFRA	CUBA DE INOX PARA BANCADA, COMPLETA	LOUÇAS, METAIS E ACESSÓRIOS	UN	1,0	526,08	526,08	0,24	97,52
91967	SINAPI	INTERRUPTOR SIMPLES (3 MÓDULOS), 10A/250V, INCLUINDO SUPORTE E PLACA - FORNECIMENTO E INSTALAÇÃO. AF_03/2023	INEL - INSTALAÇÃO ELÉTRICA/ELÉTRIFICAÇÃO E ILUMINAÇÃO EXTERNA	UN	6,0	86,97	521,82	0,24	97,75
91836	SINAPI	ELETRODUTO FLEXÍVEL CORRUGADO, PVC, DN 32 MM (1"), PARA CIRCUITOS TERMINAIS, INSTALADO EM FORRO - FORNECIMENTO E INSTALAÇÃO. AF_03/2023_PA	INEL - INSTALAÇÃO ELÉTRICA/ELÉTRIFICAÇÃO E ILUMINAÇÃO EXTERNA	M	18,0	28,00	504,00	0,23	97,98

91996	SINAPI	TOMADA MÉDIA DE EMBUTIR (1 MÓDULO), 2P+T 10 A, INCLUINDO SUPORTE E PLACA - FORNECIMENTO E INSTALAÇÃO. AF_03/2023	INEL - INSTALAÇÃO ELÉTRICA/ELETRIFICAÇÃO E ILUMINAÇÃO EXTERNA	UN	10,0	49,62	496,20	0,22	98,20
97585	SINAPI	LUMINÁRIA TIPO CALHA, DE SOBREPOR, COM 2 LÂMPADAS TUBULARES FLUORESCENTES DE 18 W, COM REATOR DE PARTIDA RÁPIDA - FORNECIMENTO E INSTALAÇÃO. AF_02/2020	INEL - INSTALAÇÃO ELÉTRICA/ELETRIFICAÇÃO E ILUMINAÇÃO EXTERNA	UN	3,0	146,90	440,70	0,20	98,40
100758	SINAPI	PINTURA COM TINTA ALQUÍDICA DE ACABAMENTO (ESMALTE SINTÉTICO ACETINADO) APLICADA A ROLO OU PINCEL SOBRE SUPERFÍCIES METÁLICAS (EXCETO PERFIL) EXECUTADO EM OBRA (02 DEMÃOS). AF_01/2020	PINT - PINTURAS	m²	4,83	64,60	312,01	0,14	98,54
016510	SBC	A R T TABELA A DO CREA ACIMA DE R\$15.000,00	DESPESAS LEGAIS	UN	1,0	292,42	292,42	0,13	98,68
94975	SINAPI	CONCRETO FCK = 15MPA, TRAÇO 1:3:4:3:5 (EM MASSA SECA DE CIMENTO/ AREIA MÉDIA/ BRITA 1) - PREPARO MANUAL. AF_05/2021	FUES - FUNDAÇÕES E ESTRUTURAS	m³	0,42	627,98	263,75	0,12	98,80
87904	SINAPI	CHAPISCO APLICADO EM ALVENARIA (COM PRESENÇA DE VÃOS) E ESTRUTURAS DE CONCRETO DE FACHADA, COM COLHER DE PEDREIRO, ARGAMASSA TRAÇO 1:3 COM PREPARO MANUAL. AF_10/2022	REVE - REVESTIMENTO E TRATAMENTO DE SUPERFÍCIES	m²	23,28	11,20	260,73	0,12	98,91
91997	SINAPI	TOMADA MÉDIA DE EMBUTIR (1 MÓDULO), 2P+T 20 A, INCLUINDO SUPORTE E PLACA - FORNECIMENTO E INSTALAÇÃO. AF_03/2023	INEL - INSTALAÇÃO ELÉTRICA/ELETRIFICAÇÃO E ILUMINAÇÃO EXTERNA	UN	4,0	52,98	211,92	0,10	99,01
97644	SINAPI	REMOÇÃO DE PORTAS, DE FORMA MANUAL, SEM REAPROVEITAMENTO. AF_09/2023	SERP - SERVIÇOS PRELIMINARES	m²	15,12	13,00	196,56	0,09	99,10
97661	SINAPI	REMOÇÃO DE CABOS ELÉTRICOS, COM SEÇÃO DE 10 MM², FORMA MANUAL, SEM REAPROVEITAMENTO. AF_09/2023	SERP - SERVIÇOS PRELIMINARES	M	200,0	0,97	194,00	0,09	99,19
91937	SINAPI	CAIXA OCTOGONAL 3" X 3", PVC, INSTALADA EM LAJE - FORNECIMENTO E INSTALAÇÃO. AF_03/2023	INEL - INSTALAÇÃO ELÉTRICA/ELETRIFICAÇÃO E ILUMINAÇÃO EXTERNA	UN	8,0	22,46	179,68	0,08	99,27
4953	ORSE	IMPERMEABILIZAÇÃO DE ALICERCE E VIGA BALDRAME COM 2 DEMÃOS DE TINTA ASFÁLTICATIPO NEUTRO DA VEDACIT OU SIMILAR, EXCETO ARGAMASSA IMPERMEABILIZAÇÃO	TRATAMENTOS DE SUPERFÍCIES	m²	5,16	33,45	172,60	0,08	99,34
91953	SINAPI	INTERRUPTOR SIMPLES (1 MÓDULO), 10A/250V, INCLUINDO SUPORTE E PLACA - FORNECIMENTO E INSTALAÇÃO. AF_03/2023	INEL - INSTALAÇÃO ELÉTRICA/ELETRIFICAÇÃO E ILUMINAÇÃO EXTERNA	UN	4,0	42,26	169,04	0,08	99,42
89578	SINAPI	TUBO PVC, SÉRIE R, ÁGUA PLUVIAL, DN 100 MM, FORNECIDO E INSTALADO EM CONDUTORES VERTICAIS DE ÁGUAS PLUVIAIS. AF_06/2022	INHI - INSTALAÇÕES HIDROS SANITÁRIAS	M	4,0	36,71	146,84	0,07	99,49
88415	SINAPI	APLICAÇÃO MANUAL DE FUNDO SELADOR ACRÍLICO EM PAREDES EXTERNAS DE CASAS. AF_03/2024	PINT - PINTURAS	m²	23,28	6,13	142,70	0,06	99,55



93663	SINAPI	DISJUNTOR BIPOLAR TIPO DIN, CORRENTE NOMINAL DE 25A - FORNECIMENTO E INSTALAÇÃO. AF_10/2020	INEL - INSTALAÇÃO ELÉTRICA/ELETRIFICAÇÃO E ILUMINAÇÃO EXTERNA	UN	2,0	70,25	140,50	0,06	99,62
95695	SINAPI	CURVA 90 GRAUS, PVC, SERIE R, ÁGUA PLUVIAL, DN 100 MM, JUNTA ELÁSTICA, FORNECIDO E INSTALADO EM CONDUTORES VERTICAIS DE ÁGUAS PLUVIAIS. AF_06/2022	INHI - INSTALAÇÕES HIDROS SANITÁRIAS	UN	2,0	69,47	138,94	0,06	99,68
92002	SINAPI	TOMADA MÉDIA DE EMBUTIR (2 MÓDULOS), 2P+T 10 A, SEM SUPORTE E SEM PLACA - FORNECIMENTO E INSTALAÇÃO. AF_03/2023	INEL - INSTALAÇÃO ELÉTRICA/ELETRIFICAÇÃO E ILUMINAÇÃO EXTERNA	UN	2,0	63,66	127,32	0,06	99,74
96527	SINAPI	ESCAVAÇÃO MANUAL PARA VIGA BALDRAME OU SAPATA CORRIDA (INCLUINDO ESCAVAÇÃO PARA COLOCAÇÃO DE FÓRMAS). AF_01/2024	MOVT - MOVIMENTO DE TERRA	m³	0,75	139,96	104,97	0,05	99,78
91955	SINAPI	INTERRUPTOR PARALELO (1 MÓDULO), 10A/250V, INCLUINDO SUPORTE E PLACA - FORNECIMENTO E INSTALAÇÃO. AF_03/2023	INEL - INSTALAÇÃO ELÉTRICA/ELETRIFICAÇÃO E ILUMINAÇÃO EXTERNA	UN	2,0	51,37	102,74	0,05	99,83
93653	SINAPI	DISJUNTOR MONOPOLAR TIPO DIN, CORRENTE NOMINAL DE 10A - FORNECIMENTO E INSTALAÇÃO. AF_10/2020	INEL - INSTALAÇÃO ELÉTRICA/ELETRIFICAÇÃO E ILUMINAÇÃO EXTERNA	UN	6,0	13,78	82,68	0,04	99,87
C3084	SEINFRA	EXECUÇÃO DE PINGADEIRAS	RECUPERAÇÃO ESTRUTURAL	M	4,3	16,87	72,54	0,03	99,90
91943	SINAPI	CAIXA RETANGULAR 4" X 4" MÉDIA (1,30 M DO PISO), PVC, INSTALADA EM PAREDE - FORNECIMENTO E INSTALAÇÃO. AF_03/2023	INEL - INSTALAÇÃO ELÉTRICA/ELETRIFICAÇÃO E ILUMINAÇÃO EXTERNA	UN	2,0	29,77	59,54	0,03	99,93
93654	SINAPI	DISJUNTOR MONOPOLAR TIPO DIN, CORRENTE NOMINAL DE 16A - FORNECIMENTO E INSTALAÇÃO. AF_10/2020	INEL - INSTALAÇÃO ELÉTRICA/ELETRIFICAÇÃO E ILUMINAÇÃO EXTERNA	UN	4,0	14,63	58,52	0,03	99,95
97665	SINAPI	REMOÇÃO DE LUMINÁRIAS, DE FORMA MANUAL, SEM REAPROVEITAMENTO. AF_09/2023	SERP - SERVIÇOS PRELIMINARES	UN	21,0	2,47	51,87	0,02	99,98
96523	SINAPI	ESCAVAÇÃO MANUAL PARA BLOCO DE COROAMENTO OU SAPATA (INCLUINDO ESCAVAÇÃO PARA COLOCAÇÃO DE FÓRMAS). AF_01/2024	MOVT - MOVIMENTO DE TERRA	m³	0,24	127,13	30,51	0,01	99,99
96995	SINAPI	REATERRO MANUAL APOIADO COM SOQUETE. AF_10/2017	MOVT - MOVIMENTO DE TERRA	m³	0,21	70,51	14,80	0,01	100,00
97660	SINAPI	REMOÇÃO DE INTERRUPTORES/TOMADAS ELÉTRICAS, DE FORMA MANUAL, SEM REAPROVEITAMENTO. AF_09/2023	SERP - SERVIÇOS PRELIMINARES	UN	8,0	0,91	7,28	0,00	100,00

WELANE PATRICIA NUNES DO  
 Assinado de forma digital por  
 WELANE PATRICIA NUNES DO  
 NASCIMENTO:00065948246 NASCIMENTO:00065948246

**Welane Patricia Nunes do Nascimento**  
 Engenheira Civil  
 CREA-MA N° 111583494-0

Total sem BDI 177.124,46  
 Total do BDI 44.267,92  
 Total Geral 221.392,38



# OBRA: REFORMA - CRECHE MUNICIPAL TIA CARLOTA

## COMPOSIÇÃO DE B.D.I.

Item componente do BDI	% Informado	Construção de Edifícios			Rodovias e Ferrovias - Infra Urbana, praças, calçadas, etc.			Abastecimento de Água, Coleta de Esgoto			Fornecimento de materiais e equipamentos			Construção e Manutenção de Estações e Redes de Distribuição de Energia Elétrica			Portuárias, Marítimas e Fluviais		
		1º Q	Médio	3º Q	1º Q	Médio	3º Q	1º Q	Médio	3º Q	1º Q	Médio	3º Q	1º Q	Médio	3º Q	1º Q	Médio	3º Q
Item componente do BDI		3,00	4,00	5,50	3,80	4,01	4,67	3,43	4,93	6,71	1,50	3,45	4,49	5,29	5,92	7,93	4,00	5,52	7,85
Administração Central (AC)	3,00																		
Seguro (S) e Garantia (G)	0,76	0,80	0,80	1,00	0,32	0,40	0,74	0,28	0,49	0,75	0,30	0,46	0,82	0,25	0,51	0,56	0,81	1,22	1,99
Risco	1,27	0,97	1,27	1,27	0,50	0,56	0,97	1,00	1,39	1,74	0,56	0,85	0,89	1,00	1,48	1,97	1,46	2,32	3,16
Despesas Financeiras (DF)	1,23	0,59	1,23	1,30	1,02	1,11	1,21	0,94	0,99	1,17	0,85	0,85	1,11	1,01	1,07	1,11	0,94	1,02	1,33
Lucro (L)	7,40	6,16	7,40	8,96	6,64	7,30	8,69	6,74	8,04	9,40	3,50	5,11	6,22	8,00	8,31	9,51	7,14	8,40	10,43
Impostos (I) - PIS, COFINS, ISSQN	8,65																		
Contribuição Previdenciária (P) - CPRB	0,00																		

Conforme Legislação Específica

Alíquota definida pela Lei 12.844/13 (CPRB - contribuição previdenciária sobre a receita bruta).

VALORES DE BDI POR TIPO DE OBRA		
Tipo de Obra	1º Q	3º Q
Construção de Edifícios	20,34	25,00
Construção de Rodovias e Ferrovias - Infra Urbana, praças, etc.	16,60	24,23
Redes de Abastecimento de Água, Coleta de Esgotos	20,76	26,44
Estações e Redes de Distribuição de Energia Elétrica	24,00	27,86
Obras Portuárias, Marítimas e Fluviais	22,80	30,95
Fornecimento de Materiais e Equipamentos	11,10	16,80

### Observações

- 1) Preencher apenas a coluna % informado (Coluna B)
- 2) Os Tributos normalmente aplicáveis são: PIS (0,65%), COFINS (3,00%) e ISS (variável até 5,00% conforme o município).
- 3) O cálculo do BDI se baseia na fórmula abaixo utilizada pelo Acórdão 2622/2013 do TCU.

$$B.D.I = 25,00\%$$

Fórmula Utilizada:

$$BDI = \left[ \frac{(1 + AC + G + R) * (1 + DF) * (1 + L)}{1 - I} - 1 \right] * 100$$

Observações sobre os % informados no cálculo do BDI, neste caso:

- OS VALORES % INFORMADO ENQUADRAM-SE NOS LIMITES DO ACÓRDÃO 2622/2013-TCU
- OS VALORES % INFORMADO DE AC, S.G.R., E DF ESTÃO NOS VALORES MÍNIMOS DOS LIMITES DO ACÓRDÃO 2622/2013-TCU-PLENÁRIO
- OS VALORES % INFORMADO DE L FOI CONSIDERADO VALOR ABAIXO DO MÍNIMO DO ACÓRDÃO 2622/2013-TCU
- OS VALORES % INFORMADO DE I FOI CONSIDERADO OS PERCENTUAIS INDICADOS DO ITEM 2) DO CAMPO OBSERVAÇÕES DO ACÓRDÃO 2622/2013-TCU
- OS VALORES % INFORMADO DE (CPRB) FOI CONSIDERADO O PERCENTUAL INDICADO PELA LEI 12.844/13.

WELANE PATRICIA NUNES DO NASCIMENTO:000659482  
5948246 46  
Assinado de forma digital por WELANE PATRICIA NUNES DO NASCIMENTO:000659482

Welane Patricia Nunes do Nascimento  
Engenheira Civil  
CREA-MA N° 111583494-0

Acórdão:

64.1 para alguns tipos de obras como construção e reforma de edifícios, ou saneamento e obras híbridas, ou ainda, rodovias e ferrovias, não há aparentes vantagens em se desagregar em dois tipos distintos de obras com BDI's específicos, tendo em vista que cada agrupamento desses possui mais características gerais comuns que diferenças;



Bancos  
SINAPI - 06/2024 - Maranhão  
SBC - 07/2024 - Maranhão  
ORSE - 05/2024 - Sergipe  
SEINFRA - 028 - Ceará

B.D.I.  
25,0%

Encargos Sociais  
Não Desonerado:  
Horista: 112,68%  
Mensalista: 69,90%

# OBRA: REFORMA - CRECHE MUNICIPAL TIA CARLOTA

## Composições Analíticas com Preço Unitário Composições Principais

2.1	Código	Banco	Descrição	Tipo	Und	Quant.	Valor Unit	Total
Composição	CPU - 003	Próprio	ADMINISTRAÇÃO DA OBRA	CANT - CANTEIRO DE OBRAS	MÉS	1,00000000	3.164,12	3.164,12
Composição Auxiliar	90777	SINAPI	ENGENHEIRO CIVIL DE OBRA JUNIOR COM ENCARGOS COMPLEMENTARES	SEDI - SERVIÇOS DIVERSOS	H	20,00000000	120,08	2.401,60
Composição Auxiliar	90776	SINAPI	ENCARREGADO GERAL COM ENCARGOS COMPLEMENTARES	SEDI - SERVIÇOS DIVERSOS	H	22,00000000	34,66	762,52
				MO sem LS =>	1.440,06	1.622,66	MO com LS =>	3.062,72
				Valor do BDI =>	791,03		Valor com BDI =>	3.955,15

### Composições Auxiliares

WELANE PATRICIA NUNES Assinado de forma digital por  
DO WELANE PATRICIA NUNES DO  
NASCIMENTO:00065948246 NASCIMENTO:00065948246

Welane Patricia Nunes do Nascimento  
Engenheira Civil  
CREA-MA N° 111583494-0

Total sem BDI  
Total do BDI  
Total Geral

177.124,46  
44.267,92  
221.392,38

## Apêndice 10 – Encargos Sociais – Maranhão

MARANHÃO

VIGÊNCIA A PARTIR DE 12/2023

ENCARGOS SOCIAIS SOBRE A MÃO DE OBRA					
CÓDIGO	DESCRIÇÃO	COM DESONERAÇÃO		SEM DESONERAÇÃO	
		HORISTA %	MENSALISTA %	HORISTA %	MENSALISTA %
<b>GRUPO A</b>					
A1	INSS	0,00%	0,00%	20,00%	20,00%
A2	SESI	1,50%	1,50%	1,50%	1,50%
A3	SENAI	1,00%	1,00%	1,00%	1,00%
A4	INCRA	0,20%	0,20%	0,20%	0,20%
A5	SEBRAE	0,60%	0,60%	0,60%	0,60%
A6	Salário Educação	2,50%	2,50%	2,50%	2,50%
A7	Seguro Contra Acidentes de Trabalho	3,00%	3,00%	3,00%	3,00%
A8	FGTS	8,00%	8,00%	8,00%	8,00%
A9	SECONCI	0,00%	0,00%	0,00%	0,00%
<b>A</b>	<b>Total</b>	<b>16,80%</b>	<b>16,80%</b>	<b>36,80%</b>	<b>36,80%</b>
<b>GRUPO B</b>					
B1	Repouso Semanal Remunerado	17,89%	Não incide	17,89%	Não incide
B2	Ferriados	3,95%	Não incide	3,95%	Não incide
B3	Auxílio - Enfermidade	0,85%	0,64%	0,85%	0,64%
B4	13º Salário	11,03%	8,33%	11,03%	8,33%
B5	Licença Paternidade	0,06%	0,04%	0,06%	0,04%
B6	Faltas Justificadas	0,74%	0,56%	0,74%	0,56%
B7	Dias de Chuvas	1,59%	Não incide	1,59%	Não incide
B8	Auxílio Acidente de Trabalho	0,10%	0,08%	0,10%	0,08%
B9	Férias Gozadas	12,18%	9,20%	12,18%	9,20%
B10	Salário Maternidade	0,04%	0,03%	0,04%	0,03%
<b>B</b>	<b>Total</b>	<b>48,43%</b>	<b>18,88%</b>	<b>48,43%</b>	<b>18,88%</b>
<b>GRUPO C</b>					
C1	Aviso Prévio Indenizado	4,58%	3,46%	4,58%	3,46%
C2	Aviso Prévio Trabalhado	0,11%	0,08%	0,11%	0,08%
C3	Férias Indenizadas	1,73%	1,31%	1,73%	1,31%
C4	Depósito Rescisão Sem Justa Causa	2,41%	1,82%	2,41%	1,82%
C5	Indenização Adicional	0,39%	0,29%	0,39%	0,29%
<b>C</b>	<b>Total</b>	<b>9,22%</b>	<b>6,96%</b>	<b>9,22%</b>	<b>6,96%</b>
<b>GRUPO D</b>					
D1	Reincidência de Grupo A sobre Grupo B	8,14%	3,17%	17,82%	6,95%
D2	Reincidência de Grupo A sobre Aviso Prévio Trabalhado e Reincidência do FGTS sobre Aviso Prévio Indenizado	0,38%	0,29%	0,41%	0,31%
<b>D</b>	<b>Total</b>	<b>8,52%</b>	<b>3,46%</b>	<b>18,23%</b>	<b>7,26%</b>
<b>TOTAL (A+B+C+D)</b>		<b>82,97%</b>	<b>46,10%</b>	<b>112,68%</b>	<b>69,90%</b>

Fonte: Informação Dias de Chuva – INMET



Anotação de Responsabilidade Técnica - ART  
Lei nº 6.496, de 7 de dezembro de 1977

**CREA-MA**

**ART OBRA / SERVIÇO**  
**Nº MA20240802084**

Conselho Regional de Engenharia e Agronomia do Estado do Maranhão

INICIAL

**1. Responsável Técnico**

**WELANE PATRICIA NUNES DO NASCIMENTO**

Título profissional: **ENGENHEIRA CIVIL**

RNP: **1115834940**

Registro: **1115834940MA**

**2. Dados do Contrato**

Contratante: **MUNICIPIO DE MATOES DO NORTE**

**AVENIDA AV DR. ANTONIO SAMPAIO**

Complemento: **AV DR. ANTONIO SAMPAIO**

Cidade: **MATÕES DO NORTE**

Bairro: **CENTRO**

UF: **MA**

CPF/CNPJ: **01.612.831/0001-87**

Nº: **100**

CEP: **65468000**

Contrato: **Não especificado**

Valor: **R\$ 3.000,00**

Ação Institucional: **Agricultura familiar**

Celebrado em:

Tipo de contratante: **Pessoa Jurídica de Direito Público**

**3. Dados da Obra/Serviço**

**AVENIDA AV DR. ANTONIO SAMPAIO**

Complemento: **AV DR. ANTONIO SAMPAIO**

Cidade: **MATÕES DO NORTE**

Data de início: **01/07/2024**

Previsão de término: **31/12/2025**

Bairro: **CENTRO**

UF: **MA**

Nº: **100**

CEP: **65468000**

Coordenadas Geográficas: **-3.629292, -44.554830**

Finalidade:

Código: **Não Especificado**

Proprietário: **MUNICIPIO DE MATOES DO NORTE**

CPF/CNPJ: **01.612.831/0001-87**

**4. Atividade Técnica**

	Quantidade	Unidade
14 - Elaboração		
81 - Projeto Arquitetônico > CONSTRUÇÃO CIVIL > EDIFICAÇÕES > DE REFORMA DE EDIFICAÇÃO > #1.1.2.1 - DE ALVENARIA	110,01	m²
35 - Elaboração de orçamento > CONSTRUÇÃO CIVIL > EDIFICAÇÕES > DE REFORMA DE EDIFICAÇÃO > #1.1.2.1 - DE ALVENARIA	110,01	m²
18 - Fiscalização		
60 - Fiscalização de obra > CONSTRUÇÃO CIVIL > EDIFICAÇÕES > DE REFORMA DE EDIFICAÇÃO > #1.1.2.1 - DE ALVENARIA	110,01	m²

Após a conclusão das atividades técnicas o profissional deve proceder a baixa desta ART

**5. Observações**

Art de projeto, orçamento e fiscalização da Reforma - Creche Municipal Tia Carlota

**6. Declarações**

- Declaro que estou cumprindo as regras de acessibilidade previstas nas normas técnicas da ABNT, na legislação específica e no decreto n. 5296/2004.

- Cláusula Compromissória: Qualquer conflito ou litígio originado do presente contrato, bem como sua interpretação ou execução, será resolvido por arbitragem, de acordo com a Lei no. 9.307, de 23 de setembro de 1996, por meio do Centro de Mediação e Arbitragem - CMA vinculado ao Crea-MA, nos termos do respectivo regulamento de arbitragem que, expressamente, as partes declaram concordar.

**7. Entidade de Classe**

SEM INDICACAO DE ENTIDADE DE CLASSE

WELANE PATRICIA NUNES DO NASCIMENTO:00065948246  
Assinado de forma digital por WELANE PATRICIA NUNES DO NASCIMENTO:00065948246

**8. Assinaturas**

Declaro serem verdadeiras as informações acima

WELANE PATRICIA NUNES DO NASCIMENTO - CPF: 000.659.482-46

\_\_\_\_\_, \_\_\_\_\_ de \_\_\_\_\_ de \_\_\_\_\_  
Local data

SOLIMAR ALVES DE OLIVEIRA:11058994387  
Assinado de forma digital por SOLIMAR ALVES DE OLIVEIRA:11058994387  
MUNICIPIO DE MATOES DO NORTE - CNPJ: 01.612.831/0001-87

**9. Informações**

\* A ART é válida somente quando quitada, mediante apresentação do comprovante do pagamento ou conferência no site do Crea.

**10. Valor**

Valor da ART: **R\$ 99,64**

Registrada em: **25/07/2024**

Valor pago: **R\$ 99,64**

Nosso Número: **8305690051**

A autenticidade desta ART pode ser verificada em: <https://crea-ma.sitac.com.br/publico/>, com a chave: W3a8y  
Impresso em: 06/08/2024 às 16:24:22 por: , ip: 45.182.136.205

www.creama.org.br  
Tel: (98) 2106-8300

atendimento@creama.org.br  
Fax: (98) 2106-8303

**CREA-MA**  
Conselho Regional de Engenharia e Agronomia do Estado do Maranhão





CONCORRÊNCIA Nº 007/2024

ANEXO II

ESTUDO TÉCNICO PRELIMINAR - ETP

O presente documento caracteriza a primeira etapa da fase de planejamento e apresenta os devidos estudos para a contratação de solução que atenderá à necessidade abaixo especificada.

O objetivo principal é estudar detalhadamente a necessidade e identificar no mercado a melhor solução para supri-la, em observância às normas vigentes e aos princípios que regem a Administração Pública.

**1. DEFINIÇÃO DO OBJETO**

1.1. Contratação de empresa de engenharia especializada para execução dos serviços de Reforma de Creches Municipais da Rede Municipal Ensino de Matões do Norte/MA.

ITEM	ESCOLA	LOCALIZAÇÃO
01	CRECHE MUNICIPAL JOANA FARIAS	SEDE
02	CRECHE MUNICIPAL TIO DIDI	POV. PALMEIRAL II
03	CRECHE MUNICIPAL TIA CARLOTA	POV. PEDRAS

**2. REQUISITOS DA CONTRATAÇÃO**

2.1. A Empresa a ser contratada deverá possuir expertise em obras com predominância em reforma de prédios afins ao objeto pleiteado comprovadamente por Atestados de Capacidade Técnica registrado no órgão competente;

2.2 A empresa licitante deverá estar devidamente registrada no Conselho Regional de Engenharia (CREA)

2.3. Comprovação da capacidade técnico-profissional – apresentação de Certidão de Acervo Técnico – CAT, expedida pelo CREA da região pertinente, nos termos da legislação aplicável, em nome do(s) responsável(is) técnico(s) e/ou membros da equipe técnica que participarão da obra, que demonstre a Anotação de Responsabilidade Técnica – ART.

2.4. Comprovação da capacidade técnico operacional, relativo à execução dos serviços compatíveis ao objeto da contratação.

2.5. Os profissionais participantes da Equipe Técnica deverão ser os mesmos que assinarão as ARTs de execução de obras /serviços.

2.6. Os atestados de capacidade técnico-profissional, ou Anotações de Responsabilidade Técnica (ART's) e Certificado de Acervo Técnico (CAT) deverão estar devidamente registrados no Conselho



Regional de Engenharia (CREA) da região onde os serviços foram executados, comprovando que os responsáveis técnicos constantes do quadro técnico da licitante executam ou executaram serviços similares, em vulto e tipologia aos da contratação pretendida.

2.7 As condições de habilitação técnica deverão ser mantidas durante toda a execução do objeto. Por ocasião da substituição do responsável técnico indicado na fase de habilitação, durante a fase de execução do objeto, caberá nova comprovação quanto a manutenção das condições de habilitação inicialmente verificadas.

2.8. O licitante vencedor deverá começar a executar os serviços, mediante empenho prévio, no prazo máximo de 10 (dez) dias a contar da remessa do empenho da despesa e ordem de serviço;

2.9. O prazo de execução será de 120 (cento e vinte) dias;

2.10. O prazo de vigência da contratação conforme prazo de execução contados da sua assinatura, prorrogável na forma da Lei nº 14.133/2021 em seus artigos 105, 106 e 107.

2.11. A contratação será realizada por meio de licitação, com critério de avaliação de menor preço, nos termos dos artigos 6º, inciso XXXVIII, 17, § 2º, e 34, todos da Lei Federal nº 14.133/2021;

2.13. Para prestação dos serviços pretendidos os eventuais interessados deverão comprovar que atuam em ramo de atividade compatível com o objeto da licitação.

#### **2.14. Justificativa da necessidade da contratação**

2.14.1. A reforma das creches municipais da Rede Municipal de Ensino de Matões do Norte/MA é uma necessidade premente, que visa garantir um ambiente seguro, funcional e adequado para o desenvolvimento das atividades educacionais e de acolhimento das crianças. Considerando a complexidade e a especificidade dos serviços a serem realizados, é fundamental a contratação de uma empresa de engenharia especializada para a execução das obras.

2.14.2. As reformas necessárias envolvem uma série de intervenções que requerem conhecimento técnico especializado em engenharia civil, elétrica, hidráulica, e na adaptação de espaços para atender às normas de acessibilidade e segurança. Somente uma empresa com experiência comprovada em obras de infraestrutura educacional poderá garantir que todas as exigências técnicas sejam cumpridas, assegurando a durabilidade e a qualidade das reformas.

2.14.3. Dessa forma, considerando a importância de proporcionar às crianças da Rede Municipal de Ensino de Matões do Norte/MA um ambiente seguro e adequado para seu desenvolvimento, e a complexidade das intervenções necessárias, a contratação de uma empresa de engenharia especializada é a solução mais eficaz e responsável para a execução das reformas nas creches municipais.

#### **2.15. Resultados almejados**



2.15.1. A execução dos serviços de reforma das creches municipais de Matões do Norte/MA busca alcançar resultados que melhorem significativamente a infraestrutura, a segurança, e a qualidade do ambiente escolar.

2.15.2 A reforma das creches visa modernizar e adequar as instalações físicas, garantindo ambientes escolares mais funcionais, seguros e esteticamente agradáveis. Isso inclui a renovação de salas de aula, áreas de recreação, refeitórios, cozinhas, e banheiros, proporcionando um ambiente mais propício ao desenvolvimento infantil.

### 3. ESTIMATIVA DO VALOR DA CONTRATAÇÃO

3.1. Considerando que para a prestação dos serviços constantes neste instrumento não há variedade de soluções disponíveis, visto que a única opção é a contratação de empresa especializada, a pesquisa de se deu através de planilhas orçamentárias feitas em bancos de preços como SINAPI, ORSE além de composições auxiliares, para fins de estimativa de valor da contratação constantes no projeto básico, portanto estima-se um valor R\$ 931.033,06 (novecentos e trinta e um mil, trinta e três reais e seis centavos).

### 4. ESTIMATIVA DO QUANTITATIVO

4.1. A demanda dos serviços previstos está no projeto básico, onde foram demonstrados os itens e quantitativos da contratação.

### 5. LEVANTAMENTO DE MERCADO

5.1. Conforme Projeto Básico já constante nos autos, para solução da necessidade administrativa, objeto do presente Estudo Técnico Preliminar, vislumbra-se possível, sob o aspecto técnico e econômico, a contratação de empresa especializada na realização dos serviços descritos;

5.2. Os valores de referência a foram obtidos através de planilhas orçamentárias com base em bancos de preços SINAPI, ORSE além de composições auxiliares.

### 6. JUSTIFICATIVA TÉCNICA E ECONÔMICA DA SOLUÇÃO ESCOLHIDA

6.1. Considerando a necessidade exposta ao longo deste ETP, além dos apontamentos já realizados, a solução mais adequada do ponto de vista técnico e econômico é a contratação de empresa que seja especializada para realização dos serviços descritos acima.

### 7. DESCRIÇÃO DA SOLUÇÃO

7.1. O objeto deste termo é a Contratação de empresa de engenharia especializada para execução dos serviços de Reforma de Creches Municipais da Rede Municipal Ensino de Matões do Norte/MA;

7.2. O licitante vencedor deverá começar a executar os serviços, mediante empenho prévio, no prazo máximo de 10 (dez) dias a contar da remessa do empenho da despesa ou da ordem de serviços;





**PREFEITURA**  
MUNICIPAL DE

**MATÕES DO NORTE**

PREFEITURA MUNICIPAL DE MATÕES DO NORTE/MA  
CNPJ Nº 01.612.831/0001-87  
AV. DR. ANTÔNIO SAMPAIO, 100 - CENTRO, CEP: 65.468-000  
SECRETARIA MUNICIPAL DE EDUCAÇÃO, CULTURA, ESPORTE E LAZER

- 7.3. Os insumos, máquinas e demais itens necessários para o referido serviço devem ser entregues diretamente no local, sendo de inteira responsabilidade da empresa contratada;
- 7.4. Todas as despesas necessárias para a realização do serviço, bem como para a entrega dos materiais, como fretes, equipamentos e ferramentas correrão por conta da contratada;
- 7.5. Na entrega, o responsável da CONTRATANTE irá avaliar, juntamente com o responsável da empresa contratada, se cada serviço foi realizado com as devidas especificações acordadas no contrato;
- 7.6. Caso os serviços estejam de acordo com as especificações, será assinado um termo de atesto na nota fiscal pelas partes contratantes, em duas vias, devendo uma via ficar com a empresa contratante e a outra com a empresa contratada;
- 7.7. O pagamento será realizado, após vistoria, num prazo máximo de 30 dias ou conforme cronograma físico financeiro;
- 7.8. A autorização de pagamento será feita pela autoridade competente, após este receber do servidor responsável a nota fiscal com o termo de atesto.

## 8. PARCELAMENTO DA CONTRATAÇÃO

8.1. Nos termos do art. 47, inciso II, da Lei Federal nº 14.133/2021, as licitações atenderão ao princípio do parcelamento, quando tecnicamente viável e economicamente vantajoso, na aplicação deste princípio, o § 1º do mesmo art. 47 estabelece que deverão ser considerados a responsabilidade técnica, o custo para a Administração de vários contratos frente às vantagens da redução de custos, com divisão do objeto em itens, e o dever de buscar a ampliação da competição e de evitar a concentração de mercado.

## 9. POSSÍVEIS PROVIDÊNCIAS PARA ADEQUAÇÃO

9.1. Não será necessário a adoção de providências pelo órgão previamente à celebração do contrato.

## 10. CONTRATAÇÕES CORRELATAS/INTERDEPENDENTES

10.1. Não se faz necessária a realização de contratações correlatas e/ou interdependentes para a viabilidade e contratação desta demanda.

## 11. POSSÍVEIS IMPACTOS AMBIENTAIS

IMPACTO AMBIENTAL	MEDIDA DE TRATAMENTO
Geração de entulho para a reforma das creches.	A contratada deverá adotar medidas de menor geração de entulhos, e, quando ocorrer fazer descarte em área própria para isso.

11.1. A Contratada deverá atender aos seguintes critérios de sustentabilidade para que não haja impactos no meio Ambiente.



11.2. Respeitar as Normas Brasileiras - NBR publicadas pela Associação Brasileira de Normas Técnicas sobre resíduos sólidos.

11.3. A CONTRATADA deverá obedecer às normas técnicas, de saúde, de higiene, conforto e de segurança do trabalho, de acordo com as normas do Ministério do Trabalho e Emprego.

11.4. Deverá prever soluções inovadoras na prestação de serviços de excelência, que resultem em sustentabilidade e eficiência. Adotar boas práticas de otimização de recursos/redução de desperdícios/menor poluição.

## 12. RISCOS DA CONTRATAÇÃO

RISCO	PROBABILIDADE DE OCORRÊNCIA	IMPACTO	AÇÃO PREVENTIVA	AÇÃO DE CONTINGÊNCIA
Questionamento excessivos na Concorrência	Baixa	Baixo	Definir as regras gerais da contratação de forma clara no Edital e em seus anexos	Republicação do Edital com correção dos itens alvos de impugnação.
Licitação deserta	Baixa	Médio	Definição de exigências técnicas compatíveis com o objeto a ser licitado	Republicação do Edital observando requisitos que poderiam ter provocado a desistência de possíveis empresas interessadas
Contratada se recusar a assinar o contrato	Baixa	Alto	Definir punição no edital para empresa adjudicada que não assinar o contrato dentro do prazo estipulado	Adjudicar novo fornecedor ou promover nova contratação
Incapacidade da empresa vencedora em executar o contrato	Baixa	Alto	Exigir documentação comprobatória que a licitante já prestou serviços semelhante ao contratado, ao menos 50%. - Exi-	Gestão/Fiscalização do contrato com aplicação de sanções previstas quando ocorrer alguma falha contratual e, em últi-



			gir o nível máximo de garantia contratual permitido em lei com vistas a assegurar o compromisso da empresa na prestação adequada dos serviços.	mo caso, cancelar contrato e adjudicar novo fornecedor ou promover nova contratação.
Falta de capacidade financeira da empresa para executar os serviços	Média	Alto	Habilitação financeira conforme Lei nº 14.133/2021.	Adjudicar novo fornecedor ou promover nova contratação e aplicação de sanções
Falência da empresa vencedora	Baixa	Alto	Exigir requisitos habilitatórios relativos à qualificação econômica – financeira. - Exigir garantia contratual, conforme Lei nº 14.133/2021	Adjudicar novo fornecedor ou promover nova contratação
Fornecimentos de materiais e equipamentos sem qualidade	Média	Alto	Exigência de prova gráfica e controle prévio à utilização dos produtos.	Devolução dos materiais de baixa qualidade e aplicação de sanções

### 13. DECLARAÇÃO DE VIABILIDADE

14.1. A área demandante, isoladamente ou em conjunto com outros setores, declara, de forma conclusiva, que a pretendida contratação é:

*Adequada ao atendimento da necessidade a que se destina.*

Justificativa: Pelo exposto, vê-se que a melhor solução será através da contratação dos serviços a serem realizados por empresa especializada.

### 14.2. Previsão no Plano Anual de Contratações - PAC:



**PREFEITURA**  
MUNICIPAL DE

**MATÕES DO NORTE**

PREFEITURA MUNICIPAL DE MATÕES DO NORTE/MA  
CNPJ Nº 01.612.831/0001-87  
AV. DR. ANTÔNIO SAMPAIO, 100 - CENTRO, CEP: 65.468-000  
SECRETARIA MUNICIPAL DE EDUCAÇÃO, CULTURA, ESPORTE E LAZER

14.2.1. A contratação não foi prevista no plano anual de aquisições/serviços, uma vez que o referido PCA está sendo elaborado pelo órgão.

14.2.2. Ademais, destaca-se que a demanda foi apresentada no DFD nº 1908001/2024 e aprovada por meio do despacho da Autoridade competente.



**PREFEITURA**  
MUNICIPAL DE

**MATÕES DO NORTE**

PREFEITURA MUNICIPAL DE MATÕES DO NORTE/MA  
CNPJ Nº 01.612.831/0001-87  
AV. DR. ANTÔNIO SAMPAIO, 100 - CENTRO, CEP: 65.468-000  
SECRETARIA MUNICIPAL DE EDUCAÇÃO, CULTURA, ESPORTE E LAZER

CONCORRÊNCIA Nº 007/2024

ANEXO III

MODELO DE PROPOSTA

CONCORRÊNCIA Nº 007/2024

Proposta Comercial

Item	Descrição	Valor Total
1	Contratação de empresa de engenharia especializada para execução dos serviços de Reforma de Creches Municipais da Rede Municipal Ensino de Matões do Norte/MA	R\$ xx,xx

\*\*\*OBS: Apresentar juntamente com a proposta a planilha orçamentária e demais detalhamentos solicitados no item 9.18.3 do edital referente ao item arrematado, devidamente preenchidos com os valores readequados ao último lance ofertado.

Expresso concordância quanto à adequação do projeto que integrar o edital de licitação e as alterações contratuais sob alegação de falhas ou omissões em qualquer das peças, orçamentos, plantas, especificações, memoriais e estudos técnicos preliminares do projeto, não poderão ultrapassar, no total, 10% (dez por cento) do valor integral do contrato, computando-se esse percentual para verificação do limite previsto no art. 125 da Lei Federal n.º 14.133/21.

Demais condições e especificações conforme o edital.

a) Se vencedora, na qualidade de representante legal, assinará o contrato, o(a) Sr(a). (nome completo), brasileiro(a), estado civil (casado), profissão (representante comercial), portador(a) da cédula de identidade RG nº (número completo), inscrito(a) no CPF sob o nº (número completo), residente e domiciliado(a) no (endereço completo)

b) Para contato comercial: Responsável/Representante Legal (nome completo): xxxx, Telefone Fixo nº: (xx) xxxx-xxxx, Telefone Celular nº: (xx) xxxxx-xxxx, E-mail: xxxx@xxx.xxx.xx

xxxxxxxxxx, xx de xxxxxx de 2024

Nome do representante

Razão Social da Empresa/Líder do Consórcio

CNPJ

Obs. A proposta poderá ser feita em folha timbrada com o nome da empresa.

E-mail: educacao@matoesdonorte.ma.gov.br  
Telefone: 98 3196-1120 / Ouvidoria: 98 3196-1130



**PREFEITURA**  
MUNICIPAL DE

**MATÕES DO NORTE**

PREFEITURA MUNICIPAL DE MATÕES DO NORTE/MA  
CNPJ Nº 01.612.831/0001-87  
AV. DR. ANTÔNIO SAMPAIO, 100 - CENTRO, CEP: 65.468-000  
SECRETARIA MUNICIPAL DE EDUCAÇÃO, CULTURA, ESPORTE E LAZER

CONCORRÊNCIA Nº 007/2024

ANEXO IV

**ATESTADO DE VISITA TÉCNICA**

Visando dar atendimento às disposições contidas em edital de licitação sob o nº 007/2024, na modalidade Concorrência, ATESTO que nesta data, o Sr<sup>(a)</sup> (QUALIFICAR), inscrito no CREA/(SIGLA) ou RG sob o n.º (Nº DA INSCRIÇÃO), tendo se apresentado na qualidade representante da empresa (RAZÃO SOCIAL DA EMPRESA), inscrita no CNPJ sob o nº (Nº DO CNPJ), obteve ciência de todos os documentos e meios disponíveis para a implementação dos serviços, informações, condições ambientais, bem como as dificuldades para o cumprimento das obrigações decorrentes do objeto da presente licitação.

(LOCAL E DATA)

(Fiscal)



**PREFEITURA**  
MUNICIPAL DE

**MATÕES DO NORTE**

PREFEITURA MUNICIPAL DE MATÕES DO NORTE/MA  
CNPJ Nº 01.612.831/0001-87  
AV. DR. ANTÔNIO SAMPAIO, 100 - CENTRO, CEP: 65.468-000  
SECRETARIA MUNICIPAL DE EDUCAÇÃO, CULTURA, ESPORTE E LAZER

CONCORRÊNCIA Nº 007/2024

ANEXO V

MODELO DE DECLARAÇÃO DE RENÚNCIA À VISITA TÉCNICA

Visando dar atendimento às disposições contidas em edital de licitação sob o nº 007/2024, na modalidade Concorrência, ATESTO que o Sr(ª) (QUALIFICAR), inscrito no CREA/(SIGLA) ou RG sob o n.º (Nº DA INSCRIÇÃO), na qualidade de representante legal da empresa (RAZÃO SOCIAL DA EMPRESA), inscrita no CNPJ sob o nº (Nº DO CNPJ), declara, que renuncia à Visita Técnica aos locais para a prestação dos serviços constantes do objeto do Edital da Concorrência nº 007/2024, e que o quadro técnico da empresa tomou conhecimento das reais condições de execução dos serviços das peculiaridades inerentes a eles, bem como coletaram informações de todos os dados e elementos necessários à perfeita elaboração da proposta comercial, responsabilizando-se por manter as garantias que vincularem nossa proposta ao presente processo licitatório, em nome da empresa que represento.

(LOCAL E DATA)

ASSINATURA  
NOME DO REPRESENTANTE LEGAL  
CPF



CONCORRÊNCIA Nº 007/2024

ANEXO VI

MINUTA DE CONTRATO

CONTRATO ADMINISTRATIVO Nº \_\_\_\_\_/\_\_\_\_ QUE CELEBRAM O MUNICÍPIO DE MATÕES DO NORTE E (RAZÃO SOCIAL), COMO ABAIXO SE DECLARA.

Por este instrumento particular, o MUNICÍPIO DE MATÕES DO NORTE, ESTADO DO MARANHÃO, por meio do \_\_\_\_\_ [órgão da Administração Direta], ou \_\_\_\_\_ a(o) [entidade da Administração Indireta] com sede na \_\_\_\_\_, a seguir denominado CONTRATANTE, representado pelo [autoridade administrativa competente para firmar o contrato], inscrito no CPF nº \_\_\_\_\_, e a sociedade \_\_\_\_\_, estabelecida na \_\_\_\_\_ [endereço da sociedade CONTRATADA], inscrita no Cadastro Nacional de Pessoas Jurídicas – CNPJ sob o nº \_\_\_\_\_, a seguir denominada CONTRATADA, neste ato representada por \_\_\_\_\_ [representante da sociedade CONTRATADA], inscrito no CPF nº \_\_\_\_\_, têm justo e acordado o presente Contrato Nº \_\_\_\_\_, decorrente da licitação Concorrência nº 007/2024, formalizada nos autos do processo administrativo nº 1908001/2024, em observância às disposições da Lei nº 14.133, de 1º de abril de 2021, Decreto Municipal nº 071/2023 e demais legislações aplicáveis, resolvem celebrar o presente Termo de Contrato, decorrente da CONCORRÊNCIA Nº 007/2024, mediante as cláusulas e condições a seguir enunciadas.

**1. OBJETO**

1.1 O presente contrato tem por objeto a Contratação de empresa de engenharia especializada para execução dos serviços de Reforma de Creches Municipais da Rede Municipal Ensino de Matões do Norte/MA, devendo ser executado de acordo com as especificações do Edital de Licitação, Anexos e Proposta apresentada a qual segue em anexo ao presente contrato, bem como o cronograma físico-financeiro.

1.2 O regime de execução será por empreitada por preço global.

1.3 Os preços que compõe a planilha orçamentária, a qual segue em anexo ao presente contrato, foram propostos pela contratada conforme descrito na tabela abaixo.

1.4 Objeto da contratação:

Item	Descrição	Valor Total
1	Contratação de empresa de engenharia especializada para execução dos serviços de Reforma de Creches Municipais da Rede Municipal Ensino de Matões do Norte/MA	R\$ xx,xx





## 2. PRAZOS DE EXECUÇÃO, VIGÊNCIA E PRORROGAÇÃO

2.1 O prazo de execução do presente contrato é de 120 (cento e vinte) dias, iniciando no dia xx/xx/xxxx e tendo por termo final o dia xx/xx/xxxx.

2.2 A vigência do presente contrato se inicia na data da assinatura e terá vigência de 06 (seis) meses.

2.3 O prazo de vigência será automaticamente prorrogado, desde que justificadamente, por meio de simples apostila, quando o objeto não for concluído no período firmado acima, ressalvadas as providências cabíveis no caso de culpa do contratado, previstas neste instrumento.

## 3. MODELOS DE GESTÃO CONTRATUAL

3.1 O modelo de gestão contratual será disciplinado pelo Decreto Municipal nº 071/2023, e está detalhado no Anexo II do edital, o qual faz parte deste contrato independentemente de transcrição.

## 4. SUBCONTRATAÇÃO

4.1 É vedada a subcontratação total do objeto ou das parcelas do objeto da contratação que foram exigidas nas condições de habilitação técnica.

4.2 É admitida subcontratação parcial do objeto nas seguintes condições:

4.2.1 Nos serviços discriminados em orçamento cujo BDI reduzido foi aplicado.

4.2.2 Nos serviços discriminados em orçamento cujo BDI integral foi aplicado, desde que solicitada pela contratada e autorizada pela fiscalização, e que não contrarie o item 4.1.

4.2.2.1 No caso previsto no subitem acima, deve ser avaliada a redução do BDI.

4.2.3 O total das subcontratações deve estar limitado a 25% (vinte e cinco por cento) do valor total objeto.

4.3 A subcontratação parcial do objeto deverá ser solicitada por escrito e aprovada previamente pela contratante.

4.4 Em caso de autorização de subcontratação parcial do objeto, fica a subcontratada obrigada a apresentar previamente à autorização, os documentos comprobatórios que comprove sua idoneidade, habilitação jurídica, regularidade fiscal e a qualificação técnica necessária à execução da parcela da obra ou do serviço subcontratado, os quais serão avaliados pela fiscalização.

4.5 Caso a qualificação técnica da empresa for fator preponderante para sua contratação, e a subcontratação for admitida, será exigido o cumprimento dos mesmos requisitos por parte do subcontratado.

4.6 A contratada permanecerá solidariamente responsável pelo cumprimento de todas as condições ajustadas no contrato e no edital.

4.7 A subcontratação não exime a contratada de suas obrigações perante a execução do objeto da presente licitação, permanecendo também como corresponsável perante os serviços executados pela subcontratada.

4.8 Permanece a responsabilidade integral da contratada pela perfeita execução contratual, cabendo-lhe realizar a supervisão e coordenação das atividades das subcontratadas, bem como responder perante à contratante pelo rigoroso cumprimento das obrigações contratuais, inclusive sobre as parcelas subcontratadas.



4.9 Quaisquer atrasos e descumprimentos contratuais decorrentes da subcontratação serão imputados exclusivamente à contratada e poderão sujeitá-la às sanções contratuais.

4.10 A contratada e as subcontratadas responderão por infrações de postura ou de normas, violação de direitos trabalhistas e previdenciários, acidentes de trabalho ou danos a terceiros ocorridos durante a execução do contrato, não podendo ser imputada à contratante qualquer responsabilidade.

4.11 Será vedada a subcontratação de pessoa física ou jurídica, se aquela ou os dirigentes desta mantiverem vínculo de natureza técnica, comercial, econômica, financeira, trabalhista ou civil com dirigente do órgão ou entidade contratante ou com agente público que desempenhe função na contratação ou atue na fiscalização ou na gestão do contrato, ou se deles forem cônjuge, companheiro ou parente em linha reta, colateral, ou por afinidade, até o terceiro grau.

## 5. PREÇO

5.1 O presente contrato é firmado pelo preço total de R\$ xx.xxx,xx (POR EXTENSO), cujos valores unitários se encontram discriminados na proposta de preços apresentada pela contratada a qual segue em anexo ao presente contrato.

5.2 No valor acima deverão estar computados todos os valores necessários para a execução do objeto, tais como tributos, encargos diretos e indiretos, encargos trabalhistas, previdenciários, fiscais, comerciais, taxas e tarifas, fretes, seguros, materiais, custos inerentes à aquisição, transporte e armazenamento e outros necessários ao cumprimento integral do objeto da contratação.

## 6. CRITÉRIOS DE PAGAMENTO

6.1 Recebida a nota fiscal ou documento de cobrança equivalente, correrá o prazo de até 30 (trinta) dias úteis para a liquidação da despesa.

6.2 O pagamento será efetuado no prazo de até 30 (trinta) dias úteis contados da finalização da liquidação da despesa.

6.2.1 Os pagamentos serão realizados com base nos serviços efetivamente executados e medidos, conforme cronograma físico-financeiro contratual.

6.2.2 Só serão medidos os serviços efetivamente concluídos.

6.2.3 Para efeito de medição e de faturamento, relativo aos serviços executados, deverá ser considerado o cumprimento do avanço das etapas construtivas definidas no cronograma físico-financeiro, que será peça integrante do contrato.

6.2.4 A sistemática de medição e pagamento será associada à execução de etapas de cronograma físico-financeiro vinculadas ao cumprimento de metas de resultado, vedada a adoção de sistemática de remuneração orientada por preços unitários ou referenciada pela execução de quantidades de itens unitários.

6.2.5 A solicitação de medição deverá ser enviada através de e-mail para fiscalização conforme modelo padrão, contendo os seguintes documentos: planilha de medição editável, planilha de atingimento do cronograma físico-financeiro, relação de funcionários do período.

6.2.6 A vistoria será agendada pela fiscalização em até 05 (cinco) dias úteis do recebimento da solicitação, sendo recomendável a presença do responsável técnico da Contratada.

6.2.7 A periodicidade deverá ser mensal, a contar da data de início da execução do objeto.



6.3 Para os fins de liquidação, será observado o disposto no art. 63 da Lei nº 4.320, de 17 de março de 1964, certificando-se do adimplemento da obrigação do contratado nos prazos e forma previstos no contrato.

6.4 Para as contratações decorrentes de despesas cujos valores não ultrapassem o limite de que trata o inciso II do art. 75 da Lei nº 14.133/2021 e quando os credores sejam microempresa, empresa de pequeno porte, agricultor familiar, produtor rural pessoa física, microempreendedor individual e sociedade cooperativa dentro dos limites do art. 3º, inciso II, da Lei Complementar nº 123/2006, os prazos que trata os itens 6.1 e 6.2 serão reduzidos pela metade.

6.5 Por ocasião dos pagamentos deverá ser apresentado:

6.5.1 Fatura discriminada, calculada em função dos serviços efetivamente executados, devidamente atestados pelo(s) Fiscal(ais) do contrato.

6.5.2 As condições de pagamento e retenção serão conforme legislação vigente, do Decreto Municipal nº 071/2023.

6.6 A Contratante quando do pagamento à Contratada procederá à retenção do Imposto de Renda (IR), da Instrução Normativa RFB nº 1.234, de 11 de janeiro de 2012.

6.6.1 A Contratada deverá emitir as notas fiscais em observância às regras de retenção estabelecidas nas legislações mencionadas, sob pena de não aceitação pela contratante.

6.7 O pagamento para o serviço de administração local da obra deverá ser proporcional ao desenvolvimento da obra no período analisado, considerando o cronograma apresentado pela contratada como referência e aceito pela fiscalização.

6.8 O prazo para a liquidação ou pagamento poderá ser prorrogado em situação excepcional devidamente justificada ou suspenso quando a contratada não apresentar todos os documentos previstos no instrumento convocatório e/ou no contrato.

6.9 O prazo para a solução, pelo contratado, de inconsistências na execução do objeto ou de saneamento da nota fiscal ou de instrumento de cobrança equivalente, verificadas pela Administração durante a análise prévia à liquidação de despesa, não será computado para os fins de que trata os itens 6.1 e 6.4.

6.10 No caso de divergência entre a planilha de medição e o faturamento ou na constatação de falta de documentação, por ato administrativo motivado da unidade responsável, o contratado deve ser notificado a proceder a regularização, sob pena do não recebimento da fatura até que seja sanada a irregularidade.

6.11 Na hipótese de estado de calamidade, caso fortuito ou força maior que impeça a liquidação ou o pagamento da despesa, o prazo para o pagamento será suspenso até a sua regularização, devendo ser mantida a posição da ordem cronológica que a despesa originalmente estava inscrita.

6.12 No caso de insuficiência de recursos financeiros disponíveis para quitação integral da obrigação, poderá haver pagamento parcial do crédito, permanecendo o saldo remanescente na mesma posição da ordem cronológica.

6.13 Após o prazo para pagamento e não tendo ocorrido, incidirá sobre o valor faturado cláusula de atualização monetária baseada na média aritmética simples do Índice Nacional de Preços ao Consumidor (INPC) da Fundação Instituto Brasileiro de Geografia e Estatística (IBGE) e Índice Geral de Preços – Disponibilidade Interna (IGP-DI) da Fundação Getúlio Vargas (FGV), proporcional aos dias em atraso.

6.14 Previamente ao pagamento, a Administração verificará a manutenção das condições exigidas para a habilitação na licitação.



6.14.1 A eventual perda das condições de que trata este item não enseja, por si, retenção de pagamento pela Administração.

6.14.2 Verificadas quaisquer irregularidades que impeçam o pagamento, a Administração notificará o fornecedor contratado para que regularize a sua situação.

6.14.3 A permanência da condição de irregularidade, sem a devida justificativa ou com justificativa não aceita pela Administração, pode culminar em rescisão contratual, sem prejuízo da apuração de responsabilidade e da aplicação de penalidades cabíveis, observado o contraditório e a ampla defesa.

6.14.4 É facultada a retenção dos créditos decorrentes do contrato, até o limite dos prejuízos causados à Administração Pública e das multas aplicadas, nos termos do inciso IV do art. 139 da Lei nº 14.133, de 2021.

6.15 Os preços propostos serão considerados fixos, ressalvadas as hipóteses de admissibilidade de reajuste previstos na Lei nº 14.133/21.

## 7. REAJUSTE

7.1 Os preços inicialmente contratados são fixos e irreajustáveis no prazo de um ano contado da data do orçamento estimado e serão concedidos nos moldes da Lei nº 14.133/2021.

7.2 Após o interregno de um ano, os preços iniciais serão reajustados, mediante a aplicação, pelo contratante do Índice Nacional de Custo da Construção - INCC, exclusivamente para as obrigações iniciadas e concluídas após a ocorrência da anualidade, devendo ser aplicado a fórmula a seguir:

$$SR = S (i12 / i0)$$

$$R = SR - S$$

i12 = índice INCC-DI/FGV do 12º mês após orçamento.

i0 = índice INCC-DI/FGV do mês do orçamento.

S = Saldo de contrato após medição referente ao 12º do orçamento conforme cronograma físico-financeiro.

SR = Saldo reajustado

R = valor do reajuste

7.3 Nos reajustes subsequentes ao primeiro, o interregno mínimo de um ano será contado a partir dos efeitos financeiros do último reajuste.

7.4 No caso de atraso ou não divulgação do(s) índice(s) de reajustamento, o contratante pagará ao contratado a importância calculada pela última variação conhecida, liquidando a diferença correspondente tão logo seja(m) divulgado(s) o(s) índice(s) definitivo(s).

7.4.1 Fica o Contratado obrigado a apresentar memória de cálculo referente ao reajustamento de preços do valor remanescente, sempre que este ocorrer.

7.5 Nas aferições finais, o(s) índice(s) utilizado(s) para reajuste será(ão), obrigatoriamente, o(s) definitivo(s).

7.6 Caso o(s) índice(s) estabelecido(s) para reajustamento venha(m) a ser extinto(s) ou de qualquer forma não possa(m) mais ser utilizado(s), será(ão) adotado(s), em substituição, o(s) que vier(em) a ser determinado(s) pela legislação então em vigor.

7.7 Na ausência de previsão legal quanto ao índice substituto, as partes elegerão novo índice oficial, para reajustamento do preço do valor remanescente, por meio de termo aditivo.



7.8 O reajuste será realizado por apostilamento.

## 8. OBRIGAÇÕES DA CONTRATANTE

8.1 Exigir o cumprimento de todas as obrigações assumidas pelo Contratado, de acordo com o contrato e seus anexos.

8.2 Receber o objeto no prazo e condições estabelecidas no edital, seus anexos e neste contrato.

8.3 Notificar a contratada, por escrito, sobre imperfeições, falhas ou irregularidades constatadas na prestação dos serviços para que sejam adotadas as medidas corretivas necessárias.

8.4 Acompanhar e fiscalizar a execução do contrato e o cumprimento das obrigações pelo Contratado.

8.5 Proporcionar condições para que a contratada possa desempenhar seus serviços dentro das normas do edital.

8.6 Participar ativamente das sistemáticas de supervisão, acompanhamento e controle de qualidade dos serviços.

8.7 Comunicar a empresa para emissão de Nota Fiscal no que pertine à parcela incontroversa da execução do objeto, para efeito de liquidação e pagamento, quando houver controvérsia sobre a execução do objeto, quanto à dimensão, qualidade e quantidade, conforme o art. 143 da Lei nº 14.133/2021.

8.8 Efetuar o pagamento ao Contratado do valor correspondente à execução do objeto, no prazo, forma e condições estabelecidos no presente contrato e no edital.

8.9 Aplicar ao Contratado as sanções previstas na lei e neste contrato.

8.10 Prestar as informações e os esclarecimentos que venham a ser solicitados pela contratada.

8.11 Explicitamente emitir decisão sobre todas as solicitações e reclamações relacionadas à execução do presente contrato, ressalvados os requerimentos manifestamente impertinentes, meramente protelatórios ou de nenhum interesse para a boa execução do ajuste.

8.11.1 A Administração terá o prazo de 01 (um) mês, a contar da data do protocolo do requerimento para decidir, admitida a prorrogação motivada, por igual período.

8.12 Responder eventuais pedidos de reestabelecimento do equilíbrio econômico-financeiro feitos pelo contratado no prazo máximo de 45 dias úteis.

8.13 A Administração não responderá por quaisquer compromissos assumidos pelo Contratado com terceiros, ainda que vinculados à execução do contrato, bem como por qualquer dano causado a terceiros em decorrência de ato do Contratado, de seus empregados, prepostos ou subordinados.

8.14 Demais obrigações conforme Decreto Municipal nº 071/2023.

## 9. OBRIGAÇÕES DA CONTRATADA

9.1 Executar o objeto contratado, conforme as condições prescritas no presente edital e seus anexos, projetos, planilha orçamentária, memorial descritivo, cronograma e de acordo com as especificações e termos mencionados na proposta.

9.2 Em caso de divergência, sempre deverá ser avisado o fiscal para análise, em tempo hábil, de forma a não impactar no prazo de execução do objeto.

9.3 Fornecer e utilizar toda a competente e indispensável mão-de-obra habilitada, atendidas todas as exigências legais pertinentes, tais como trabalhistas, inclusive no que se refere às normas de



segurança no trabalho e previstas na legislação específica, encargos sociais, tributários, previdenciários, fundiários e demais que incidam ou venham a incidir sobre o objeto da presente licitação, por mais especiais que sejam e mesmo que aqui não mencionadas, para com as quais ficará única e exclusivamente responsabilizada.

9.4 Deverá possuir equipe técnica multidisciplinar com profissionais habilitados e experientes nas suas áreas de atuação.

9.5 A contratante poderá exigir da contratada a substituição do responsável técnico e de qualquer outro profissional, desde que verifique falhas que comprometam a estabilidade e a qualidade do empreendimento, inobservância dos respectivos projetos e das especificações constantes do Memorial Descritivo, bem como atrasos parciais do cronograma físico que impliquem prorrogação do prazo final da obra ou que apresentem hábitos de conduta nociva à boa administração.

9.5.1 A substituição de qualquer profissional deverá ser processada, no máximo, 5 (cinco) dias úteis após a comunicação, por escrito, da fiscalização.

9.6 Prezar pela perfeita execução dos serviços, submetendo-se à fiscalização designada pelo Contratante.

9.7 Iniciar a execução do objeto conforme data de início da execução constante no instrumento contratual ou na Ordem de Serviço.

9.8 Repor no prazo máximo de 24 (vinte e quatro) horas todo e qualquer bem da Administração e/ou de terceiros que vier a ser danificado ou extraviado, em razão da execução do objeto da presente licitação.

9.9 A contratada está obrigada à plena e incondicional observância de todas as normas legais vigentes no país, bem como responsabilizar-se pela segurança e boa qualidade dos serviços executados e pela sinalização nos locais das obras, que deverá seguir as normas do trânsito, segurança de terceiros e usuários durante a execução dos serviços.

9.10 Ceder o direito de propriedade patrimonial e intelectual dos produtos desenvolvidos, inclusive sobre as eventuais adequações e atualizações que vierem a ser realizadas.

9.11 Devido aos direitos autorais da documentação produzida e congêneres, e de todos os demais produtos gerados na execução do contrato, inclusive aqueles produzidos por terceiros subcontratados, ficando proibida a sua utilização sem que exista autorização expressa da contratante, sob pena de multa, sem prejuízo das sanções civis e penais cabíveis.

9.12 Caso a contratada realize execução de serviços aos sábados, domingos e feriados deverá informar e apresentar relação de funcionários, com nome e número do RG, que estarão presentes, no mínimo 24 (vinte e quatro) horas de antecedência para a fiscalização.

9.13 Para a correta execução do projeto, deverá apurar a necessidade de elaboração de projetos, cabe levantar qualquer medida ou projeto que permita a perfeita execução, utilização e acessibilidade ao equipamento público.

9.14 Apresentar para fiscalização propostas de soluções, embasadas em normas e afins, para análise e aprovação, de problemas relacionados à execução do objeto contratado.

9.15 Responder - com aviso de recebimento e por escrito - as Solicitações de Providências, esclarecimentos, dúvidas e afins encaminhadas pela contratante, no prazo máximo de 05 (cinco) dias úteis.

9.16 Responder - com aviso de recebimento e por escrito - as Notificações Extrajudiciais no prazo máximo de 05 (cinco) dias úteis.



- 9.17 As situações decorrentes de ações da Contratada que demandem correção ou atuação emergencial deverão ser atendidas prontamente, assim que verificado o fato.
- 9.18 As impropriedades apontadas pelo Contratante, ou, eventualmente por algum órgão gerenciador ou órgãos de aprovação, fiscalização e controle serão respondidas pela Contratada sem custo adicional para o Contratante.
- 9.19 Quando necessário, manter contato com as repartições competentes, a fim de obter as aprovações dos materiais e serviços a serem executados, bem como fazer os pedidos de ligações e inspeções.
- 9.20 Quando necessário a contratada deverá promover reuniões com a fiscalização.
- 9.21 Determinar e orientar seu quadro de funcionários, para que cumpram todas as instruções com ordem, eficiência e presteza; bem como cumpram os procedimentos de segurança estabelecidos, assim como os manter devidamente uniformizados e identificados durante a execução dos serviços contratados.
- 9.22 A contratada se responsabilizará ainda, por qualquer ônus causado à contratante, direta ou indiretamente, decorrentes do não cumprimento das disposições normativas constantes ou referidas no Edital. Para tal, deverá adotar soluções técnicas que ofereçam segurança e a proteção contra roubos, furtos e vandalismo na execução dos serviços.
- 9.23 Comunicar ao fiscal do contrato, tempestivamente, qualquer ocorrência anormal ou acidente que se verifique no local dos serviços.
- 9.24 Não incorrer na paralisação, suspensão ou inexecução de serviços sem anuência prévia da Contratante.
- 9.25 É a contratada obrigada ao pagamento das multas que sejam impostas pelas autoridades, em razão do descumprimento de leis, regulamentos e posturas referentes aos serviços contratados.
- 9.26 Prestar, ao contratante, sempre que necessário ou por esta solicitado, esclarecimentos e informações acerca dos serviços a serem executados e materiais a serem empregados, fornecendo toda e qualquer orientação que possa ser dada para acompanhamento e apreciação dos mesmos.
- 9.27 Designar à fiscalização, pelo menos 01 (um) preposto para o acompanhamento da execução contratual, informando telefone, local e demais meios de contato deste, bem como para comunicação, por parte do Contratante, das falhas porventura constatadas na prestação dos serviços.
- 9.27.1 O profissional responsável deverá efetuar, além dos serviços de acompanhamento da execução dos serviços, o acompanhamento das inspeções realizadas pela Fiscalização.
- 9.27.2 Deverá ser assegurada a sua disponibilidade para contato durante todo o período de execução do objeto.
- 9.28 Comprovar através de ensaios tecnológicos a qualidade dos materiais aplicados na execução do objeto em atendimento às normas técnicas vigentes, projetos, memoriais e especificações técnicas.
- 9.29 Documentos a serem apresentados preferencialmente na primeira semana de execução do contrato, sendo imprescindíveis para a primeira medição:
- 9.29.1 Relação dos integrantes da equipe técnica que ficarão responsabilizados pela execução dos projetos, definindo a distribuição de atribuições de cada membro, com o número de registro do profissional no CREA ou CAU ou outro conselho regional legalmente habilitado.
- 9.29.2 Relação das Subcontratadas se for o caso.
- 9.29.3 Providenciar a ART ou RRT ou outro documento emitido por um conselho regional ao qual a empresa esteja vinculada que comprova que o serviço possui um responsável legalmente



habilitado, relativo à execução do objeto contratado, onde deverá constar o nome e a inscrição junto ao CREA/CAU ou de outro conselho regional, legalmente habilitado, ao qual a empresa esteja vinculada, de todos os responsáveis técnicos.

9.29.3.1 Caso o responsável Técnico não faça parte do quadro técnico na Certidão de Registro de Pessoa Jurídica (empresa licitante) no momento da licitação, após assinatura do contrato deverá ser apresentada à fiscalização esta certidão atualizada para comprovar que o responsável técnico pela obra também é responsável / quadro técnico pela empresa durante o prazo de execução do objeto contratado.

9.29.4 Declaração emitida pelo contratado, atestando que esta não possui em seu quadro societário servidor público da ativa, ou empregado de empresa pública ou de sociedade de economia mista, do órgão celebrante.

9.29.5 A substituição de qualquer dos profissionais constantes da relação e integrantes da equipe técnica somente poderá ocorrer com a prévia anuência do contratante.

9.29.6 Declaração da destinação dos resíduos gerados da construção e demolição, que descreva que tal destino se encontra em conformidade com os princípios, diretrizes e dispositivos previstos na legislação federal, estadual, distrital e municipal.

9.29.7 Número da matrícula CNO aberta.

#### 9.30 Instalações e organização de canteiro de obra e administração local:

9.30.1 A contratada será responsável pela organização e boa ordem dos trabalhos, devendo manter o local da obra e seu entorno limpos, e os materiais em uso e resíduos organizados.

9.30.2 A segurança da obra é de responsabilidade da contratada, não cabendo à contratante qualquer responsabilidade sobre furtos ou roubos durante a execução da obra.

9.30.3 Dispor de profissional habilitado pela responsabilidade de execução para acompanhamento da obra e de mestre de obras ou encarregado geral pela execução.

9.30.4 Deverá dispor de máquinas e ferramentas necessárias à realização dos serviços, sendo ainda de sua responsabilidade a guarda dos mesmos.

9.30.5 A contratada é inteiramente responsável pelos serviços médicos, assistenciais, seguros, indenizações e demais obrigações decorrentes da legislação vigente, devidos aos empregados acidentados no canteiro.

9.30.6 A obra deverá ser entregue em perfeito estado de limpeza e conservação, para que a contratante efetue o recebimento provisório e posteriormente o recebimento definitivo da mesma, através da fiscalização.

9.30.7 Assegurar aos seus trabalhadores ambiente de trabalho, inclusive equipamentos e instalações, em condições adequadas ao cumprimento das normas de saúde, segurança e bem estar no trabalho.

9.31 Fornecer e fiscalizar o uso de equipamentos de segurança individuais e coletivos (EPI's e EPC's), de acordo com as normas legais pertinentes, além dos uniformes.

9.32 Submeter previamente, por escrito, à contratante, para análise e aprovação, quaisquer mudanças nos métodos executivos que fujam às especificações do memorial descritivo.

#### 9.33 Deverá manter em obra:

9.33.1 Cópia atualizada dos projetos, planilha orçamentária, memorial descritivo, cronograma físico-financeiro, ART ou RRT ou outro documento emitido por um conselho regional ao qual a empresa esteja vinculada que comprove que o serviço possui um responsável legalmente habilitado, além de outros documentos essenciais para a correta execução. Relação atualizada de funcio-





nários, ficha de registro, cópia da carteira de trabalho, cópia de comprovante dos treinamentos de segurança do trabalho, conforme exigência geral e para trabalhos específicos, de todos os funcionários, inclusive da(s) subcontratada(s).

9.33.2 Elaborar e enviar diariamente o Diário de Obra para o fiscal responsável.

9.33.2.1 Esse documento deverá ser preenchido diariamente, registrando todos os acontecimentos relacionados à execução do objeto contratado.

9.33.2.2 A fiscalização verificará e complementarará com as ponderações necessárias para posterior assinatura digital do responsável técnico.

9.33.3 Manter quadro de pessoal suficiente, para atendimento dos serviços previstos no edital, sem interrupção, seja por motivo de férias, descanso semanal, licença, greve, falta ao serviço ou demissão de empregados, os quais não terão, em hipótese alguma, qualquer relação de emprego com a contratante.

9.33.3.1 Nos atrasos que porventura venham a ocorrer, não serão admitidas justificativas baseadas na eventual insuficiência de funcionários relacionados à prestação dos serviços.

9.34 A garantia do serviço se dará pelo período de 05 (cinco) anos após a conclusão da obra, definido pelo art. 618 do Código Civil de 2002, no qual os executores têm responsabilidade objetiva pelos defeitos verificados nestas, devendo repará-los. O início da garantia quinquenal coincide com a data de recebimento definitivo da obra ou serviço pela Administração.

9.35 Atender aos requisitos de sustentabilidade presentes no Decreto Municipal nº 071/2023.

9.36 A contratada deverá manter durante toda a execução do contrato, ou outro instrumento equivalente, em compatibilidade com as obrigações assumidas, todas as condições de habilitação exigidas no Edital (art. 92, XVI, da Lei nº 14.133/21).

9.37 Não permitir a utilização de qualquer trabalho do menor de dezesseis anos, exceto na condição de aprendiz para os maiores de quatorze anos, nem permitir a utilização do trabalho do menor de dezoito anos em trabalho noturno, perigoso ou insalubre.

9.38 Cumprir, durante todo o período de execução do contrato, a reserva de cargos prevista em lei para pessoa com deficiência, para reabilitado da Previdência Social ou para aprendiz, bem como as reservas de cargos previstas na legislação.

9.39 Responsabilizar-se pela manutenção do seu cadastro atualizado perante o setor cadastral do Município, bem como pela tempestividade de suas certidões para fins de pagamento dentro do prazo de vigência.

## 10. GARANTIA CONTRATUAL DE EXECUÇÃO

10.1 A contratação conta com garantia de execução, nos moldes do art. 96 da Lei nº 14.133/2021, em valor correspondente a 5% (cinco por cento) do valor inicial do contrato.

10.2 Caso utilizada a modalidade de seguro-garantia, a apólice deverá ter validade durante a vigência do contrato, permanecendo em vigor mesmo que o contratado não pague o prêmio nas datas convencionadas.

10.3 A apólice do seguro garantia deverá acompanhar as modificações referentes à vigência do contrato principal mediante a emissão do respectivo endosso pela seguradora.

10.4 A garantia assegurará, qualquer que seja a modalidade escolhida, o pagamento de:

10.4.1 Prejuízos advindos do não cumprimento do objeto do contrato e do não adimplemento das demais obrigações nele previstas.

10.4.2 Multas moratórias e punitivas aplicadas pela Administração à contratada.



**PREFEITURA**  
MUNICIPAL DE

**MATÕES DO NORTE**

PREFEITURA MUNICIPAL DE MATÕES DO NORTE/MA  
CNPJ Nº 01.612.831/0001-87  
AV. DR. ANTÔNIO SAMPAIO, 100 - CENTRO, CEP: 65.468-000  
SECRETARIA MUNICIPAL DE EDUCAÇÃO, CULTURA, ESPORTE E LAZER

10.4.3 Obrigações trabalhistas e previdenciárias de qualquer natureza e para com o FGTS, não adimplidas pelo contratado, quando couber.

10.5 A garantia em dinheiro deverá ser efetuada em favor do contratante, em conta específica encaminhada à adjudicatária por email, a qual será administrada pela Prefeitura Municipal de Matões do Norte, por meio de aplicação em conta poupança, cujo rendimento será repassado integralmente a contratada quando do término do contrato.

10.6 Caso a opção seja por utilizar títulos da dívida pública, estes devem ter sido emitidos sob a forma escritural, mediante registro em sistema centralizado de liquidação e de custódia autorizado pelo Banco Central do Brasil, e avaliados pelos seus valores econômicos, conforme definido pelo Ministério da Economia.

10.7 No caso de garantia na modalidade de fiança bancária, deverá ser emitida por banco ou instituição financeira devidamente autorizada a operar no País pelo Banco Central do Brasil, e deverá constar expressa renúncia do fiador aos benefícios do artigo 827 do Código Civil.

10.8 No caso de alteração do valor do contrato, ou prorrogação de sua vigência, a garantia deverá ser ajustada ou renovada, seguindo os mesmos parâmetros utilizados quando da contratação.

10.9 Se o valor da garantia for utilizado total ou parcialmente em pagamento de qualquer obrigação, o Contratado obriga-se a fazer a respectiva reposição no prazo máximo de 05 (cinco) dias úteis, contados da data em que for notificada.

10.9.1 O prazo para apresentação poderá ser prorrogado 01 (uma) vez, por igual período, mediante solicitação da parte durante seu transcurso, devidamente justificada, e desde que o motivo apresentado seja aceito pela Administração.

10.10 Contratante executará a garantia na forma prevista na legislação que rege a matéria.

10.10.1 O emitente da garantia ofertada pelo contratado deverá ser notificado pelo contratante quanto ao início de processo administrativo para apuração de descumprimento de cláusulas contratuais (art. 137, § 4º, da Lei n.º 14.133/2021).

10.10.2 Caso se trate da modalidade seguro-garantia, ocorrido o sinistro durante a vigência da apólice, sua caracterização e comunicação poderão ocorrer fora desta vigência, não caracterizando fato que justifique a negativa do sinistro, desde que respeitados os prazos prescricionais aplicados ao contrato de seguro art. 20 da Circular Susep n° 662, de 11 de abril de 2022.

10.11 Extinguir-se-á a garantia com a restituição da apólice, carta fiança ou autorização para a liberação de importâncias depositadas em dinheiro a título de garantia, acompanhada de declaração do contratante, mediante termo circunstanciado, de que o contratado cumpriu todas as cláusulas do contrato.

10.12 O garantidor não é parte para figurar em processo administrativo instaurado pelo contratante com o objetivo de apurar prejuízos e/ou aplicar sanções à contratada.

10.13 O contratado autoriza o contratante a reter, a qualquer tempo, a garantia, na forma prevista no Edital e neste Contrato.

## **11. DAS INFRAÇÕES ADMINISTRATIVAS E SANÇÕES**

11.1 A aplicação das sanções de natureza pecuniária e restritivas de direitos, a que se refere o artigo 155 e seguintes da Lei Federal nº 14.133/21, será balizada pelas normas estabelecidas neste contrato e no edital.

11.2 Comete infração administrativa, nos termos da Lei nº 14.133/2021, o contratado que:

11.2.1 Der causa à inexecução parcial do contrato.



- 11.2.2 Der causa à inexecução parcial do contrato que cause grave dano à Administração ou ao funcionamento dos serviços públicos ou ao interesse coletivo.
- 11.2.3 Der causa à inexecução total do contrato.
- 11.2.4 Ensejar o retardamento da execução ou da entrega do objeto da contratação sem motivo justificado.
- 11.2.5 Apresentar documentação falsa ou prestar declaração falsa durante a execução do contrato.
- 11.2.6 Praticar ato fraudulento na execução do contrato.
- 11.2.7 Comportar-se de modo inidôneo ou cometer fraude de qualquer natureza.
- 11.2.8 Praticar ato lesivo previsto no art. 5º da Lei nº 12.846, de 1º de agosto de 2013.
- 11.3 Serão aplicadas ao contratado que incorrer nas infrações acima descritas as seguintes sanções:
- 11.3.1 **Advertência**, quando o contratado der causa à inexecução parcial do contrato, sempre que não se justificar a imposição de penalidade mais grave (art. 156, §2º, da Lei nº 14.133, de 2021).
- 11.3.2 **Impedimento de licitar e contratar**, quando praticadas as condutas descritas nos subitens 11.2.2, 11.2.3 e 11.2.4 deste contrato, sempre que não se justificar a imposição de penalidade mais grave (art. 156, § 4º, da Lei nº 14.133, de 2021).
- 11.3.3 **Declaração de inidoneidade para licitar e contratar**, quando praticadas as condutas descritas nos subitens 11.2.5, 11.2.6, 11.2.7 e 11.2.8 deste contrato, bem como nos subitens 11.2.2, 11.2.3 e 11.2.4 deste contrato, que justifiquem a imposição de penalidade mais grave (art. 156, §5º, da Lei nº 14.133, de 2021).
- 11.3.4 O atraso injustificado na execução do contrato sujeitará o contratado à multa de mora, na forma prevista neste contrato.
- 11.3.4.1 Multa Moratória de 0,5% (zero vírgula cinco por cento) por dia sobre o valor da parcela inadimplida em caso de atraso injustificado na execução dos serviços, limitada a incidência a 30% (trinta por cento). Após o 30º (trigésimo) dia e a critério da Administração, no caso de execução com atraso, poderá ocorrer a não aceitação do objeto, de forma a configurar, nessa hipótese, inexecução total da obrigação assumida, sem prejuízo da rescisão unilateral da avença; a partir do 31º (trigésimo primeiro) dia será cabível a multa compensatória.
- 11.3.4.2 Moratória de 0,07% (zero vírgula zero sete por cento) do valor total do contrato por dia de atraso injustificado na apresentação, suplementação ou reposição da garantia, até o máximo de 2,0% (dois por cento).
- 11.3.4.2.1 O atraso superior a 30 (trinta) dias autoriza a Administração a promover a extinção do contrato por descumprimento ou cumprimento irregular de suas cláusulas, conforme dispõe o inciso I do art. 137 da Lei nº 14.133/2021.
- 11.3.5 Multa moratória de 0,5% a 5,0% por dia sobre o valor mensal do contrato, conforme detalhamento constante das tabelas 1 e 2, abaixo:
- 11.3.5.1 Para efeito de aplicação de multas, às infrações são atribuídos graus, de acordo com as tabelas 1 e 2:

TABELA 1

GRAU	CORRESPONDÊNCIA
1	0,5% ao dia sobre o valor da respectiva etapa do cronograma físico-financeiro do contrato



2	1,0% ao dia sobre o valor da respectiva etapa do cronograma físico-financeiro do contrato
3	1,5% ao dia sobre o valor da respectiva etapa do cronograma físico-financeiro do contrato
4	2,5% ao dia sobre o valor da respectiva etapa do cronograma físico-financeiro do contrato
5	5,0% ao dia sobre o valor da respectiva etapa do cronograma físico-financeiro do contrato

TABELA 2

INFRAÇÃO		
ITEM	DESCRIÇÃO	GRAU
	Permitir situação que crie a possibilidade de causar dano físico, lesão corporal ou consequências letais, por ocorrência;	05
	Suspender ou interromper, salvo motivo de força maior ou caso fortuito, os serviços contratuais;	04
	Manter trabalhador sem qualificação exigida para executar os serviços contratados, ou deixar de substituir trabalhador quando exigido pela fiscalização, por trabalhador;	03
	Recusar-se a executar ou corrigir serviço determinado pela fiscalização, por serviço;	02
	Permitir a execução de serviços sem a utilização de EPIs/EPCs, por trabalhador;	01
Para os itens a seguir, deixar de:		
	Registrar no Diário de Obras todas as ocorrências diárias, bem como especificar detalhadamente os serviços em execução.	01
	Cumprir determinação formal ou instrução complementar do órgão fiscalizador, por ocorrência;	02
	Substituir trabalhador que se conduza de modo inconveniente ou não atenda às necessidades do serviço, por trabalhador e por dia;	01
	Cumprir quaisquer dos itens do Edital e seus Anexos não previstos nesta tabela de multas, após reincidência formalmente notificada pelo órgão fiscalizador, por item e por ocorrência;	03
	Indicar e manter durante a execução do contrato os prepostos previstos no edital/contrato;	01
	Providenciar treinamento para seus funcionários conforme previsto na relação de obrigações do CONTRATADO	01
	Zelar pelas instalações da Administração ou de terceiros.	03

11.3.6 Todas as sanções previstas neste capítulo poderão ser aplicadas cumulativamente com a multa compensatória.



- 11.3.7 A multa moratória e compensatória não será cumulada sobre o mesmo fato gerador.
- 11.3.8 A dosimetria das sanções será aplicada de acordo com os critérios objetivos definidos no Decreto Municipal nº 071/2023.
- 11.3.9 Nos contratos por escopo fracionados em etapas com cronograma físico-financeiro, será aplicada multa moratória em todas as etapas que forem entregues em atraso, sejam elas utilizáveis ou não, respeitado o processo sancionatório.
- 11.3.9.1 Para fins do disposto neste subitem, serão consideradas:
- 11.3.9.1.1 Etapa utilizável: a etapa do cronograma que, após concluída, já é passível de utilização pela Administração Municipal, independentemente da conclusão das etapas subsequentes do contrato.
- 11.3.9.1.2 Etapa não utilizável: a etapa do cronograma que, mesmo quando concluída, não possibilita a sua utilização pela Administração Municipal, pois ainda depende da execução de etapas futuras para serem transformadas em etapas utilizáveis.
- 11.3.9.2 Nos casos de etapas não utilizáveis que tiverem sido objeto de multa, a multa será devolvida ao contratado, caso nas etapas subsequentes, antes de concluir a etapa utilizável do contrato, o contratado recupere o atraso, alcançando o prazo inicialmente estabelecido pelo cronograma.
- 11.4 Somente será admitida a retenção de valores de parcela adimplida para pagamento de multa após o trânsito em julgado do processo administrativo, limitada ao valor da multa devida.
- 11.5 A aplicação das sanções previstas neste contrato não exclui, em hipótese alguma, a obrigação de reparação integral do dano causado ao contratante (art. 156, §9º, da Lei nº 14.133/21).
- 11.6 Antes da aplicação da multa será facultada a defesa do interessado no prazo de 15 (quinze) dias úteis, contado da data de sua intimação (art. 157, da Lei nº 14.133, de 2021).
- 11.6.1 Se a multa aplicada e as indenizações cabíveis forem superiores ao valor do pagamento eventualmente devido pelo Contratante ao Contratado, além da perda desse valor, a diferença será descontada da garantia prestada ou será cobrada judicialmente (art. 156, §8º, da Lei nº 14.133/21).
- 11.6.2 Previamente ao encaminhamento à cobrança judicial, a multa poderá ser recolhida administrativamente no prazo máximo de 05 (cinco) dias, a contar da data do recebimento da comunicação enviada pela autoridade competente.
- 11.7 A aplicação das sanções realizar-se-á em processo administrativo que assegure o contraditório e a ampla defesa ao contratado, observando-se o procedimento previsto no **caput** e parágrafos do art. 158 da Lei nº 14.133/21 para as penalidades de impedimento de licitar e contratar e de declaração de inidoneidade para licitar ou contratar.
- 11.8 Na aplicação das sanções serão considerados:
- 11.8.1 A natureza e a gravidade da infração cometida.
- 11.8.2 As peculiaridades do caso concreto.
- 11.8.3 As circunstâncias agravantes ou atenuantes.
- 11.8.4 Os danos que dela provierem para o contratante.
- 11.8.5 A implantação ou o aperfeiçoamento de programa de integridade, conforme normas e orientações dos órgãos de controle.
- 11.9 Os atos previstos como infrações administrativas na Lei nº 14.133/21, ou em outras leis de licitações e contratos da Administração Pública que também sejam tipificados como atos lesivos na Lei nº 12.846, de 2013, serão apurados e julgados conjuntamente, nos mesmos autos, observados



**PREFEITURA**  
MUNICIPAL DE

**MATÕES DO NORTE**

PREFEITURA MUNICIPAL DE MATÕES DO NORTE/MA

CNPJ Nº 01.612.831/0001-87

AV. DR. ANTÔNIO SAMPAIO, 100 - CENTRO, CEP: 65.468-000  
SECRETARIA MUNICIPAL DE EDUCAÇÃO, CULTURA, ESPORTE E LAZER

o rito procedimental e autoridade competente definidos na referida Lei (art. 159, da Lei nº 14.133/21).

11.10A personalidade jurídica do Contratado poderá ser desconsiderada sempre que utilizada com abuso do direito para facilitar, encobrir ou dissimular a prática dos atos ilícitos previstos neste Contrato ou para provocar confusão patrimonial, e, nesse caso, todos os efeitos das sanções aplicadas à pessoa jurídica serão estendidos aos seus administradores e sócios com poderes de administração, à pessoa jurídica sucessora ou à empresa do mesmo ramo com relação de coligação ou controle, de fato ou de direito, com o Contratado, observados, em todos os casos, o contraditório, a ampla defesa e a obrigatoriedade de análise jurídica prévia (art. 160, da Lei nº 14.133/21).

11.11O Contratante deverá, no prazo máximo de 15 (quinze) dias úteis, contado da data de aplicação da sanção, informar e manter atualizados os dados relativos às sanções por ela aplicadas, para fins de publicidade no Portal Nacional de Contratações Públicas, no Cadastro Nacional de Empresas Inidôneas e Suspensas (Ceis) e no Cadastro Nacional de Empresas Punidas (Cnep) e no Cadastro de Impedidos de Licitar do Tribunal de Contas do Estado do Maranhão. (Art. 161, da Lei nº 14.133/21).

11.12As sanções de impedimento de licitar e contratar e declaração de inidoneidade para licitar ou contratar são passíveis de reabilitação na forma do art. 163 da Lei nº 14.133/21.

11.13No processo administrativo sancionatório instaurado para apuração de condutas praticadas durante a execução contratual e que possa ensejar a aplicação das sanções previstas nos incisos II e III do *caput* do art. 156 da Lei nº 14.133/2021, poderá ser celebrado com a contratada compromisso de ajuste de conduta nos termos do art. 26 do Decreto-Lei nº 4.657, de 4 de setembro de 1942.

## 12. CONDIÇÕES GERAIS DO CONTRATO

12.1 Após a data de assinatura do contrato haverá um período de 10 (dez) dias para verificação de pendências, liberação de áreas ou adoção de outras providências cabíveis para a regularidade do início da execução contratual. (art. 92, §2º da lei nº 14.133/21).

12.2 As condições gerais de execução, prazos, locais, recebimento do objeto e demais informações pertinentes estão detalhadas no edital e seus anexos que fazem parte deste contrato independentemente de transcrição.

12.3 O cronograma físico-financeiro referencial do planejamento adequado da obra será estabelecido pelo contratante, podendo o contratado adequá-lo, sujeito à aprovação do contratante.

12.4 O contratante poderá determinar alterações, de forma motivada, no cronograma físico-financeiro mediante autorização expressa de sua autoridade competente.

12.5 Atender aos demais critérios de execução contidos no edital e neste contrato.

## 13. DA EXTINÇÃO CONTRATUAL

13.1 Os critérios de extinção contratual serão disciplinados pela Lei nº 14.133/2023 e pelo Decreto Municipal nº 071/2023.

13.2 O contrato será extinto quando cumpridas as obrigações de ambas as partes, ainda que isso ocorra antes do prazo estipulado para tanto.

13.3 Se as obrigações não forem cumpridas no prazo estipulado, a vigência ficará prorrogada até a conclusão do objeto, desde que justificadamente, por meio de simples apostila, caso em que deverá a Administração providenciar a readequação do cronograma fixado para o contrato.

13.4 Quando a não conclusão do contrato referida no item anterior decorrer de culpa do contratado:



13.4.1 Ficará ele constituído em mora, sendo-lhe aplicáveis as respectivas sanções administrativas.

13.4.2 Poderá a Administração optar pela extinção do contrato e, nesse caso, adotará as medidas admitidas em lei para a continuidade da execução contratual.

13.5 O contrato pode ser extinto antes de cumpridas as obrigações nele estipuladas, ou antes do prazo nele fixado, por algum dos motivos previstos no artigo 137 da Lei nº 14.133/21, bem como amigavelmente, assegurados o contraditório e a ampla defesa.

13.5.1 Nesta hipótese, aplicam-se também os artigos 138 e 139 da mesma Lei.

13.5.2 A alteração social ou a modificação da finalidade ou da estrutura da empresa não ensejará a rescisão se não restringir sua capacidade de concluir o contrato.

13.5.2.1 Se a operação implicar mudança da pessoa jurídica contratada, deverá ser formalizado termo aditivo para alteração subjetiva.

13.6 O termo de rescisão, sempre que possível, será precedido:

13.6.1 Balanço dos eventos contratuais já cumpridos ou parcialmente cumpridos.

13.6.2 Relação dos pagamentos já efetuados e ainda devidos.

13.6.3 Indenizações e multas.

13.7 A extinção do contrato não configura óbice para o reconhecimento do desequilíbrio econômico-financeiro, hipótese em que será concedida indenização por meio de termo indenizatório (art. 131, *caput*, da Lei n.º 14.133, de 2021).

13.8 O contrato poderá ser extinto caso se constate que o contratado mantém vínculo de natureza técnica, comercial, econômica, financeira, trabalhista ou civil com dirigente do órgão ou entidade contratante ou com agente público que tenha desempenhado função na licitação ou atue na fiscalização ou na gestão do contrato, ou que deles seja cônjuge, companheiro ou parente em linha reta, colateral ou por afinidade, até o terceiro grau (art. 14, inciso IV, da Lei n.º 14.133, de 2021).

#### 14. DOTAÇÃO ORÇAMENTÁRIA

14.1 As despesas decorrentes da presente contratação correrão à conta, da(s) DOTAÇÃO(ÕES) ORÇAMENTÁRIA(S):

FUNDEB

UNI. ORÇAMENTARIA: 1415 FUNDEB

FUNÇÃO PROGRAMÁTICA: 12 361 0013

PROJ. ATIVIDADE: 1.044 Const. Reforma Ampliação do Ensino Infantil – FEB 30%

ELEMENTO DE DESPESA: 4.4.90.51.00 Obras e Instalações

14.2 As despesas que seguirem nos exercícios subsequentes correrão à conta das rubricas ou verbas específicas consignadas nos orçamentos do Município.

#### 15. DOS CASOS OMISSOS

15.1 Os casos omissos serão decididos pelo contratante, segundo as disposições contidas na Lei nº 14.133/2021, e demais normas aplicáveis e, subsidiariamente, segundo as disposições contidas na Lei nº 8.078, de 1990 – Código de Defesa do Consumidor – e normas e princípios gerais dos contratos.



## 16. ALTERAÇÕES

16.1 Eventuais alterações contratuais reger-se-ão pela disciplina dos arts. 124 e seguintes da Lei nº 14.133/2021, nos moldes do Decreto Municipal nº 071/2023.

16.2 Qualquer alteração contratual solicitada pela Contratada, seja de prazo, apostilamento, quantitativa ou qualitativa deverá ser devidamente protocolada na sede da Prefeitura Municipal de Matões do Norte, no endereço Av. Dr. Antonio Sampaio, nº 100, centro, CEP: 65.468-000, Matões do Norte/MA, em no máximo, 60 (sessenta) dias antes do prazo final de execução do contrato, sob pena do indeferimento de ofício do pedido, bem como sujeito a aplicações de sanções previstas em Lei e edital.

16.3 O contratado é obrigado a aceitar, nas mesmas condições contratuais, os acréscimos ou supressões que se fizerem necessários, até o limite de 25% (vinte e cinco por cento) do valor inicial atualizado do contrato que se fizerem nas obras.

16.4 A diferença percentual entre o valor global do contrato e o valor obtido a partir dos custos unitários do orçamento estimado pela Administração Pública não pode ser reduzida, em favor do contratado, em decorrência de aditamentos contratuais que modifiquem a composição orçamentária.

16.5 A contratada expressa concordância quanto à adequação do projeto que integrar o edital de licitação e as alterações contratuais sob alegação de falhas ou omissões em qualquer das peças, orçamentos, plantas, especificações, memoriais e estudos técnicos preliminares do projeto, não poderão ultrapassar, no total, 10% (dez por cento) do valor integral do contrato, computando-se esse percentual para verificação do limite previsto no art. 125 da Lei Federal n.º 14.133/21.

16.6 Não são admissíveis, como regra, aditivos contratuais por erro ou omissões no orçamento nos contratos de empreitada por preço global, salvo nos casos de fatos imprevisíveis, em que não seja possível o licitante constatar as eventuais discrepâncias de quantidades com base nos elementos presentes no projeto básico, bem como nos demais casos previstos em lei passíveis de revisão contratual.

16.6.1 Nos casos em que forem encontrados erros de pequena relevância, relativos a pequenas variações de quantitativos em seus serviços, será pago exatamente o preço global acordado.

16.6.2 Nos casos em que forem encontrados erros ou omissões substanciais, subestimativas ou superestimativas relevantes, poderão ser ajustados termos aditivos excepcionalmente, desde que os seguintes requisitos sejam atendidos cumulativamente:

16.6.2.1 Somente serão considerados como erros substanciais ou relevantes e objetos de revisão, os serviços de materialidade relevante na curva ABC do orçamento, compreendidos dentro da Faixa A e Faixa B, cuja somatória acumulada dos custos representa 80% (oitenta por cento) do custo total.

16.6.2.2 Somente serão considerados como erros substanciais ou relevantes e objetos de revisão, os erros unitários de quantitativo acima de 10% (dez por cento).

16.6.3 Nos casos de quantitativos com relevantes subestimativas no orçamento, o contrato poderá ser aditado se demonstrada a razoabilidade do pedido de aditivo, devendo ser atendidos cumulativamente os seguintes requisitos:

16.6.3.1 A alteração contratual deverá manter a proporcionalidade da diferença entre o valor global estimado pela Administração e o valor global contratado.

16.6.3.2 O resultado que seria obtido na licitação, com os quantitativos efetivos de serviços, não poderá ser modificado se os novos quantitativos fossem aplicados às propostas dos demais lici-





tantes, em observância aos princípios da igualdade e da seleção da proposta mais vantajosa para a Administração.

16.6.3.3 A alteração contratual, em análise global, não deve ultrapassar a 10% (dez por cento) do valor total do contrato, computando-se esse percentual para verificação dos limites previstos no art. 125 da Lei Federal nº 14.133/21.

16.6.3.4 O novo serviço incluído no contrato ou a quantidade acrescida no serviço cujo quantitativo foi originalmente subestimado não são compensados por eventuais distorções a maior nos quantitativos de outros serviços que favoreçam o contratado.

16.6.4 Em caso de quantitativos superestimados relevantes no orçamento, eventuais pleitos do contratado para não redução dos valores contratados poderão ser atendidos de forma excepcionalíssima, desde que preenchidos, cumulativamente, os seguintes requisitos:

16.6.4.1 Demonstração, em análise global, de que o quantitativo artificialmente elevado foi compensado por outros preços e quantitativos subestimados de forma que reste cabalmente demonstrado que o preço global pactuado representa a justa remuneração da obra, considerando o orçamento de referência da Administração ajustado.

16.6.4.2 A alteração do contrato de forma a reduzir os quantitativos daquele item inviabilizaria a execução contratual, devendo ser demonstrado que o valor a ser reduzido supere a remuneração e as contingências detalhadas na composição do BDI apresentado pelo contratado, bem como os montantes originados de eventuais distorções a maior existentes nos custos obtidos em sistemas referenciais da Administração Pública (efeitos cotação e barganha) que não foram eliminados no processo licitatório.

16.7 As alterações contratuais deverão ser promovidas mediante celebração de termo aditivo, submetido à prévia aprovação da consultoria jurídica do contratante, salvo nos casos de justificada necessidade de antecipação de seus efeitos, hipótese em que a formalização do aditivo deverá ocorrer no prazo máximo de 1 (um) mês (art. 132 da Lei nº 14.133, de 2021).

16.8 A solicitação de aditivo de prazo de execução, suspensão do contrato, assim como de acréscimos ou supressões de serviços deverá ser realizada no prazo de execução do contrato; e aditivo à vigência contratual deverá ser solicitado durante a vigência do contrato, aplicando-se o art. 111 da Lei nº 14.133/2021 para efeitos da conclusão de escopo predefinido.

16.8.1 As solicitações de aditivos devem vir acompanhadas de parecer técnico conclusivo emitido pela fiscalização, analisadas e aprovados pelo gestor do contrato.

16.8.2 Os acréscimos e supressões de serviços a serem formalizados por termo aditivo deverão ser planilhados com a indicação dos itens a serem suprimidos e itens a serem acrescidos, sujeitos à aprovação da autoridade competente do Contratante, após análise do gestor do contrato.

16.8.3 Em caso de acréscimos e reduções de serviços no mesmo contrato devem ser consideradas as reduções ou acréscimos de quantitativos de forma isolada, ou seja, o conjunto de reduções e o conjunto de acréscimos devem ser sempre calculados sobre o valor original do contrato, aplicando-se a cada um desses conjuntos, individualmente e sem nenhum tipo de compensação entre eles, os limites de alteração estabelecidos no dispositivo legal.

16.8.4 A revisão do cronograma físico-financeiro, quando necessária, constitui responsabilidade do contratado, cabendo ao contratante autorizar a sua readequação, conforme subitem 16.8.1, desde que motivada e justificada por fatos supervenientes não imputáveis ao contratado.

16.9 Registros que não caracterizam alteração do contrato podem ser realizados por simples apostila, dispensada a celebração de termo aditivo, na forma do art. 136 da Lei nº 14.133/2021.



**PREFEITURA**  
MUNICIPAL DE

**MATÕES DO NORTE**

PREFEITURA MUNICIPAL DE MATÕES DO NORTE/MA  
CNPJ Nº 01.612.831/0001-87  
AV. DR. ANTÔNIO SAMPAIO, 100 - CENTRO, CEP: 65.468-000  
SECRETARIA MUNICIPAL DE EDUCAÇÃO, CULTURA, ESPORTE E LAZER

16.9.1 Em caso de alterações na ordem de execução dos serviços constantes da planilha, desde que o valor da etapa objeto da medição não ultrapasse aquele já estabelecido no cronograma físico-financeiro vigente para a referida etapa, e mediante parecer favorável do fiscal do contrato, o cronograma físico-financeiro poderá ser readequado, por meio de simples apostila a ser anexada a este Contrato.

16.10 Havendo alteração do contrato que aumente ou diminua os encargos do contratado, deve ser reestabelecida a equação econômico-financeira por meio de aditamento contratual nos casos autorizados pela Lei n.º 14.133/2021.

16.10.1 Caso os serviços a serem acrescidos ou suprimidos constem na planilha de serviços da obra contratada, prevalecerão os valores propostos pelo contratado, em cada item.

16.10.2 Caso os serviços a serem acrescidos não constem na planilha de serviços da obra contratada, mas constem na tabela referencial de custos utilizada para a elaboração do orçamento, os valores dessa tabela prevalecerão, incluído o BDI referencial e levando em conta o desconto ofertado na proposta global.

16.10.3 Caso os serviços a serem acrescidos não constem nem na planilha de serviços da obra contratada, nem na tabela referencial de custos utilizada para a elaboração do orçamento, os preços serão fixados, por meio de pesquisa de preços no mercado, com no mínimo três cotações, ou através de consulta atualizada aos bancos de preços pertinentes, e os preços dos serviços a serem contratados serão a média dos preços pesquisados, multiplicados pelo desconto global ou linear oferecido na proposta do contratado.

16.10.4 A revisão do preço original do contrato, quando imposta em decorrência das disposições deste contrato, dependerá da efetiva comprovação do desequilíbrio, das necessárias justificativas, dos pronunciamentos dos setores técnico e jurídico e da aprovação da autoridade competente.

## 17. PUBLICAÇÃO

17.1 Incumbirá ao contratante divulgar o presente instrumento no Portal Nacional de Contratações Públicas (PNCP), na forma prevista no art. 94 da Lei nº 14.133/2021, bem como no sítio eletrônico do município de Matões do Norte.

17.2 Incumbirá ao contratante providenciar a publicação do extrato deste contrato e de seus eventuais termos aditivos nos termos da Lei nº 14.133/21.

## 18. FORO

18.1 Fica eleito o Foro da Comarca de Cantanhede/MA, para dirimir os litígios que decorrerem da execução deste Termo de Contrato que não puderem ser compostos pela conciliação, conforme art. 92, §1º, da Lei nº 14.133/21.

Pelas partes é dito que aceitam o presente instrumento em todos os seus termos. E, por estarem justos e contratados, firmam o presente instrumento, decorrente da CONCORRÊNCIA Nº 007/2024, em duas vias de igual teor e forma, para que produza os seus efeitos de direito.

Matões do Norte, xx/xx/202x.



**PREFEITURA**  
MUNICIPAL DE

**MATÕES DO NORTE**

PREFEITURA MUNICIPAL DE MATÕES DO NORTE/MA  
CNPJ Nº 01.612.831/0001-87  
AV. DR. ANTÔNIO SAMPAIO, 100 - CENTRO, CEP: 65.468-000  
SECRETARIA MUNICIPAL DE EDUCAÇÃO, CULTURA, ESPORTE E LAZER

xxxxxx  
Secretário Municipal de xxxxx  
(Gestor do Contrato)

xxxxx (Representante Legal da  
Empresa Qualificado no Contrato)  
xxxxxxx (Razão Social da Empresa)



**PREFEITURA**  
MUNICIPAL DE

**MATÕES DO NORTE**

PREFEITURA MUNICIPAL DE MATÕES DO NORTE/MA  
CNPJ Nº 01.612.831/0001-87  
AV. DR. ANTÔNIO SAMPAIO, 100 - CENTRO, CEP: 65.468-000  
SECRETARIA MUNICIPAL DE EDUCAÇÃO, CULTURA, ESPORTE E LAZER

## JUNTADA DE PUBLICAÇÕES

Junto aos autos do Processo Licitatório 007/2024, na modalidade Concorrência, do tipo menor preço, auferível, menor preço por item, as publicações do Aviso de Licitação no Quadro de Aviso desta Prefeitura, Diário Oficial do Município - DOM, Jornal de Grande Circulação – Jornal Pequeno.

Matões do Norte/MA, em 11 de setembro de 2024.

Domingos Araújo Casa Nova  
Secretário Municipal de Educação, Cultura, Esporte e Lazer



**AVISO DE LICITAÇÃO PÚBLICA**  
**CONCORRÊNCIA Nº 007/2024**

**AVISO DE LICITAÇÃO PÚBLICA. CONCORRÊNCIA Nº 007/2024.** O Município de Matões do Norte/MA, através da Secretaria Municipal de Educação, Cultura, Esporte e Lazer por intermédio do Secretária Municipal, torna público, que realizará às **08:30 (oito horas e trinta minutos) do dia 30 de setembro de 2024**, licitação na modalidade Concorrência, na plataforma LICITANET [www.licitanet.com.br](http://www.licitanet.com.br). **OBJETO:** Contratação de empresa de engenharia especializada para execução dos serviços de Reforma de Creches Municipais da Rede Municipal Ensino de Matões do Norte/MA. Lei Federal nº 14.133/2021, Lei Complementar nº 123/2006, Instrução Normativa Seges/ME n.º 73/2022, Decreto Municipal nº 071/2023, além das demais legislações correlatas e de outras normas aplicáveis ao objeto deste certame e, ainda, de acordo com as condições estabelecidas neste Edital. **EDITAL:** O presente edital estará à disposição dos interessados nos seguintes locais: Portal da Transparência do Município: [www.matoesdonorte.ma.gov.br](http://www.matoesdonorte.ma.gov.br), Portal do PNCP <https://pncp.gov.br> na plataforma LICITANET [www.licitanet.com.br](http://www.licitanet.com.br) podendo ainda ser solicitado através do e-mail: [cplmatoesdonorte.ma@hotmail.com](mailto:cplmatoesdonorte.ma@hotmail.com) bem como ser retirado pessoalmente no Setor de Licitação, localizado na Av. Dr. Antonio Sampaio, nº 100, Centro, CEP: 65.468-000.

Matões do Norte/MA, 11 de setembro de 2024.

Domingos Araújo Casa Nova  
Secretário Municipal de Educação, Cultura, Esporte e Lazer



# ESTADO DO MARANHÃO

# DIÁRIO OFICIAL



PUBLICAÇÕES DE TERCEIROS

ANO XLVIII Nº 175 SÃO LUÍS, SEXTA - FEIRA, 13 DE SETEMBRO DE 2024 EDIÇÃO DE HOJE: 36 PÁGINAS

## SUMÁRIO

<b>ADITIVOS</b>	
Secretaria de Estado da Infraestrutura e Outros .....	01
<b>AVISOS</b>	
Secretaria de Estado de Governo e Outros .....	16
<b>COMUNICAÇÕES</b>	
Secretaria de Estado de Administração Penitenciária e Outras .....	22
<b>CONTRATOS</b>	
Secretaria de Estado da Saúde e Outros .....	24
<b>CONVÊNIOS</b>	
Instituto de Metrologia e Qualidade Industrial do Maranhão	
INMEQ/MA.....	28
<b>CONVOCAÇÕES</b>	
Companhia de Saneamento Ambiental do Maranhão	
CAEMA e Outra .....	29
<b>ERRATA</b>	
Prefeitura Municipal de Bom Jesus das Selvas - MA.....	29
<b>NOTIFICAÇÕES</b>	
Secretaria de Estado da Cultura.....	29
<b>PORTARIAS</b>	
Defensoria Pública do Estado.....	31
<b>TERMO DE ADESÃO</b>	
Prefeitura Municipal de São João dos Patos - MA .....	31
<b>TERMO DE ADJUDICAÇÃO</b>	
Secretaria de Estado da Educação .....	32
<b>TERMOS DE COMPROMISSO</b>	
Secretaria de Estado da Cultura.....	32
<b>TERMOS DE RATIFICAÇÃO</b>	
Empresa Maranhense de Serviços Hospitalares - EMSERH .....	35

## ADITIVOS

### SECRETARIA DE ESTADO DA INFRAESTRUTURA

**RESENHA DO SEXTO TERMO ADITIVO DO CONTRATO Nº. 015/2021 – UGCC/SINFRA PROCESSO Nº. 209771/2023 – SINFRA. DAS PARTES:** O GOVERNO DO ESTADO DO MARANHÃO, por meio da Secretaria de Estado da Infraestrutura - SINFRA, com sede a Av. Jerônimo de Albuquerque, s/nº, Ed. Clodomir Milet, 3º andar, bairro Calhau, São Luís- MA, inscrita no CNPJ sob o nº 08.892.295/0001-60, neste ato representada pela Secretária Adjunta de Administração e Finanças a Sra. **MILENA APOLÔNIO DE BARROS RAHBANI MARTINS**, conforme ID 0879004, designado pela Portaria nº12 de 07 de março de 2023, do Secretário de Estado de Infraestrutura/SINFRA, brasileira, casada, portadora do RG Nº 896498980, inscrita no CPF nº 949.372.733-53, residente e domiciliado nesta Capital e a empresa **ÁGIL CONSTRUÇÕES E SERVIÇOS EIRELI**, pessoa jurídica de direito privado, inscrita no CNPJ (MF) sob o nº 15.110.791/0001-80, com sede na Rua Trinta, nº 30, Bairro Vinhais, na Cidade de São Luís/MA, neste ato representada na forma de seu **RUBEMAR COIMBRA ALVES NETO**, brasileiro, solteiro, Empresário, Portador da CNH nº 03934577042 Detran-MA, e CPF nº 032.516.093-798, residente e domiciliado na Rua Av. dos Holandeses nº 804, Edifício Lake Side, Quadra 16, Apartamento 804, Bairro Ponta da D'Areia na Cidade de São Luís/MA. **DO OBJETO DO CONTRATO:** "EXECUÇÃO DOS SERVIÇOS DE MANUTENÇÃO PREVENTIVA E CORRETIVA,

REFORMA E/OU ADEQUAÇÃO SOB DEMANDA, DE PRÉDIOS E LOGRADOUROS PÚBLICOS, LOCALIZADOS NOS MUNICÍPIOS DA REGIONAL DE BACABAL - MA". **CLAUSULA PRIMEIRA – DA RETIFICAÇÃO DO VALOR CORRESPONDENTE AO 4º TERMO ADITIVO QUE LASTREIA O PRAZO CONSIGNADO NO 03º TERMO ADITIVO:** 1.1 Onde se lê: "O valor total do contrato de R\$ 21.909.364,68 (vinte e um milhões, novecentos e nove mil, trezentos e sessenta e quatro reais e sessenta e oito centavos)"; Leia-se: "O valor total do contrato de R\$ 24.648.035,27 (vinte e quatro milhões, seiscentos e quarenta e oito mil, trinta e cinco reais e vinte e sete centavos);" 1.2 A presente retificação é realizada no exercício da autotutela, que é prerrogativa da administração pública, bem como é autorizado pela legislação pátria e pela jurisprudência (Súmula 346 e 473 do STF); O mesmo é resultante da licitação na modalidade **CONCORRÊNCIA Nº 010/2020 – CSL/SINFRA**, na forma presencial, **Tipo Menor Preço**, sob Regime de Execução de **Empreitada Por Preço Unitário**, **Homologação datada de 04 de Fevereiro de 2021**, submetendo as partes, aos preceitos legais instituídos pela **Lei Federal nº 8.666**, de 21 de junho 1993 e suas alterações. **DATA DA ASSINATURA:** 09 de setembro de 2024. **BASE LEGAL:** Lei 8.666/93. São Luís, 09 de setembro de 2024. **ASSINATURAS:** **MILENA APOLÔNIO DE BARROS RAHBANI MARTINS**, conforme ID 0879004, portadora do RG Nº 896498980, inscrita no CPF nº 949.372.733-53, pela SINFRA e **RUBEMAR COIMBRA ALVES NETO**, Portador da CNH nº 03934577042 Detran-MA, e CPF nº 032.516.093-798, na condição de representante da empresa **ÁGIL CONSTRUÇÕES E SERVIÇOS EIRELI**. Arquivamento: Unidade Gestora de Contratos e Convênios/SINFRA. **Maria José Mendes Vieira** Gestora de Contratos e Convênios-UGCC/SINFRA ID nº 00893905.

### SECRETARIA DE ESTADO DA SEGURANÇA PÚBLICA

**RESENHA do Termo Aditivo nº 01/2024 – SSP, AO CONTRATO nº 48/2022 – SSP, de 05/09/2022. PROCESSO Nº 2024190101.11230-SSP. PARTES:** SECRETARIA DE ESTADO DA SEGURANÇA PÚBLICA – SSP, de CNPJ nº 06.354.500/0001-08, denominada LOCATÁRIA, a Sra. **MARIA LIZ GONÇALVES DE MELO**, de CPF nº 238.701.503-78, denominada LOCADORA. **OBJETO:** Prorrogação do prazo de vigência do **Contrato nº 48/2022 – SSP, de 05/09/2022**, previsto na **CLÁUSULA QUARTA – DA VIGÊNCIA E DA RENOVACÃO**, por mais **24 (vinte e quatro) meses**, compreendendo o período de **05/09/2024 a 05/09/2026**. **BASE LEGAL:** Lei nº 8.245/91 e da Lei Federal nº 8.666/1993. **DO VALOR GLOBAL:** R\$ 240.000,00 (duzentos e quarenta mil reais). **DOTAÇÃO ORÇAMENTÁRIA:** Unidade Gestora: 190.101 – Secretaria de Estado da Segurança Pública; Unidade Orçamentária: 19.101 – SSP; Função: 06; Subfunção: 122; Programa: 0577; Ação: 4450; Subação: 21566; Natureza da Despesa: 33.90.36.15; Fonte de Recurso: 1.500. **SIGNATÁRIOS:** **Maurício Ribeiro Martins** – Secretário de Estado da Segurança Pública-SSP, de CPF nº 374.661.003-68, pela LOCATÁRIA, e a Sra. **MARIA LIZ GONÇALVES DE MELO**, de CPF nº 238.701.503-78, como LOCADORA. **DATA DA ASSINATURA:** 05 de setembro de 2024. **ASSESSORIA JURÍDICA DA SECRETARIA DE ESTADO DA SEGURANÇA PÚBLICA-SSP, EM SÃO LUÍS/MA, 09 DE SETEMBRO DE 2024. CAMILLA MARIA ALVES GUERREIRO Assessora Jurídica/SSP/MA.**



ção de pessoa jurídica especializada no fornecimento de instrumentos musicais e acessórios adequados para a prática e o aprendizado da música nas escolas da rede de ensino do município de Itapecuru-Mirim/MA. A realização do certame estava prevista para o dia **11 de Setembro de 2024, às 09h00min (nove horas)** será adiada para o dia **17 de Setembro de 2024 às 09h00min (nove horas)** – horário local de Itapecuru-Mirim/MA. O recebimento das propostas, abertura e disputa de preços será exclusivamente por meio eletrônico, no endereço: [www.licitanet.com.br](http://www.licitanet.com.br). O Edital completo está à disposição dos interessados no site: [www.itapecurumirim.ma.gov.br](http://www.itapecurumirim.ma.gov.br) e no Sistema SINC-CONTRATA do TCE/MA ([www.tce.ma.tc.br](http://www.tce.ma.tc.br)). Esclarecimentos adicionais poderão ser obtidos através do e-mail: [licitacao@itapecurumirim.ma.gov.br](mailto:licitacao@itapecurumirim.ma.gov.br). Itapecuru-Mirim/MA, 11 de Setembro de 2024. **HILTON CÉSAR NEVES DA SILVA** Secretário Municipal de Saúde.

### PREFEITURA MUNICIPAL DE MATÕES DO NORTE - MA

**AVISO DE LICITAÇÃO PÚBLICA. CONCORRÊNCIA Nº 007/2024.** O Município de Matões do Norte/MA, através da Secretaria Municipal de Educação, Cultura, Esporte e Lazer por intermédio do Secretária Municipal, torna público, que realizará às **08:30 (oito horas e trinta minutos) do dia 30 de setembro de 2024**, licitação na modalidade Concorrência, na plataforma LICITANET [www.licitanet.com.br](http://www.licitanet.com.br). **OBJETO:** Contratação de empresa de engenharia especializada para execução dos serviços de Reforma e Ampliação de Creches Municipais da Rede Municipal Ensino de Matões do Norte/MA. Lei Federal nº 14.133/2021, Lei Complementar nº 123/2006, Instrução Normativa Seges/ME nº 73/2022, Decreto Municipal nº 071/2023, além das demais legislações correlatas e de outras normas aplicáveis ao objeto deste certame e, ainda, de acordo com as condições estabelecidas neste Edital. **EDITAL:** O presente edital estará à disposição dos interessados nos seguintes locais: Portal da Transparência do Município: [www.matoesdonorte.ma.gov.br](http://www.matoesdonorte.ma.gov.br), Portal do PNCP <https://pncp.gov.br> na plataforma LICITANET [www.licitanet.com.br](http://www.licitanet.com.br) podendo ainda ser solicitado através do e-mail: [cplmatoesdonorte.ma@hotmail.com](mailto:cplmatoesdonorte.ma@hotmail.com) bem como ser retirado pessoalmente no Setor de Licitação, localizado na Av. Dr. Antonio Sampaio, nº 100, Centro, CEP: 65.468-000. 11 de setembro de 2024. **Domingos Araújo Casa Nova - Secretário Municipal de Educação, Cultura, Esporte e Lazer.**

**AVISO DE LICITAÇÃO PÚBLICA. CONCORRÊNCIA Nº 008/2024.** O Município de Matões do Norte/MA, através da Secretaria Municipal de Educação, Cultura, Esporte e Lazer por intermédio do Secretária Municipal, torna público, que realizará às **10:30 (dez horas e trinta minutos) do dia 30 de setembro de 2024**, licitação na modalidade Concorrência, na plataforma LICITANET [www.licitanet.com.br](http://www.licitanet.com.br). **OBJETO:** Contratação de empresa de engenharia especializada para execução dos serviços de Reforma e Ampliação de Creche Municipal e Jardim de Infância no Município de Matões do Norte/MA. Lei Federal nº 14.133/2021, Lei Complementar nº 123/2006, Instrução Normativa Seges/ME nº 73/2022, Decreto Municipal nº 071/2023, além das demais legislações correlatas e de outras normas aplicáveis ao objeto deste certame e, ainda, de acordo com as condições estabelecidas neste Edital. **EDITAL:** O presente edital estará à disposição dos interessados nos seguintes locais: Portal da Transparência do Município: [www.matoesdonorte.ma.gov.br](http://www.matoesdonorte.ma.gov.br), Portal do PNCP <https://pncp.gov.br> na plataforma LICITANET [www.licitanet.com.br](http://www.licitanet.com.br) podendo ainda ser solicitado através do e-mail: [cplmatoesdonorte.ma@hotmail.com](mailto:cplmatoesdonorte.ma@hotmail.com) bem como ser retirado pessoalmente no Setor de Licitação, localizado na Av. Dr. Antonio Sampaio, nº 100, Centro, CEP: 65.468-000. 11 de setembro de 2024. **Domingos Araújo Casa Nova - Secretário Municipal de Educação, Cultura, Esporte e Lazer.**

**AVISO DE LICITAÇÃO PÚBLICA. CONCORRÊNCIA Nº 009/2024.** O Município de Matões do Norte/MA, através da Secretaria Municipal de Educação, Cultura, Esporte e Lazer por intermédio do Secretária Municipal, torna público, que realizará às **14:30 (quatorze horas e trinta minutos) do dia 30 de setembro de 2024**, licitação

na modalidade Concorrência, na plataforma LICITANET [www.licitanet.com.br](http://www.licitanet.com.br). **OBJETO:** Contratação de empresa de engenharia especializada para execução dos serviços de Reforma e Ampliação de Escolas Municipais da Rede de Ensino de Matões do Norte/MA. Lei Federal nº 14.133/2021, Lei Complementar nº 123/2006, Instrução Normativa Seges/ME nº 73/2022, Decreto Municipal nº 071/2023, além das demais legislações correlatas e de outras normas aplicáveis ao objeto deste certame e, ainda, de acordo com as condições estabelecidas neste Edital. **EDITAL:** O presente edital estará à disposição dos interessados nos seguintes locais: Portal da Transparência do Município: [www.matoesdonorte.ma.gov.br](http://www.matoesdonorte.ma.gov.br), Portal do PNCP <https://pncp.gov.br> na plataforma LICITANET [www.licitanet.com.br](http://www.licitanet.com.br) podendo ainda ser solicitado através do e-mail: [cplmatoesdonorte.ma@hotmail.com](mailto:cplmatoesdonorte.ma@hotmail.com) bem como ser retirado pessoalmente no Setor de Licitação, localizado na Av. Dr. Antonio Sampaio, nº 100, Centro, CEP: 65.468-000. 11 de setembro de 2024. **Domingos Araújo Casa Nova - Secretário Municipal de Educação, Cultura, Esporte e Lazer.**

**AVISO DE LICITAÇÃO PÚBLICA. CONCORRÊNCIA Nº 010/2024.** O Município de Matões do Norte/MA, através da Secretaria Municipal de Educação, Cultura, Esporte e Lazer por intermédio do Secretária Municipal, torna público, que realizará às **08:30 (oito horas e trinta minutos) do dia 01 de outubro de 2024**, licitação na modalidade Concorrência, na plataforma LICITANET [www.licitanet.com.br](http://www.licitanet.com.br). **OBJETO:** Contratação de empresa de engenharia especializada para Construção de Escola Municipal no Município de Matões do Norte/MA. Lei Federal nº 14.133/2021, Lei Complementar nº 123/2006, Instrução Normativa Seges/ME nº 73/2022, Decreto Municipal nº 071/2023, além das demais legislações correlatas e de outras normas aplicáveis ao objeto deste certame e, ainda, de acordo com as condições estabelecidas neste Edital. **EDITAL:** O presente edital estará à disposição dos interessados nos seguintes locais: Portal da Transparência do Município: [www.matoesdonorte.ma.gov.br](http://www.matoesdonorte.ma.gov.br), Portal do PNCP <https://pncp.gov.br> na plataforma LICITANET [www.licitanet.com.br](http://www.licitanet.com.br) podendo ainda ser solicitado através do e-mail: [cplmatoesdonorte.ma@hotmail.com](mailto:cplmatoesdonorte.ma@hotmail.com) bem como ser retirado pessoalmente no Setor de Licitação, localizado na Av. Dr. Antonio Sampaio, nº 100, Centro, CEP: 65.468-000. 11 de setembro de 2024. **Domingos Araújo Casa Nova - Secretário Municipal de Educação, Cultura, Esporte e Lazer.**

**AVISO DE LICITAÇÃO PÚBLICA. CONCORRÊNCIA Nº 011/2024.** O Município de Matões do Norte/MA, através da Secretaria Municipal de Educação, Cultura, Esporte e Lazer por intermédio do Secretária Municipal, torna público, que realizará às **10:30 (dez horas e trinta minutos) do dia 01 de outubro de 2024**, licitação na modalidade Concorrência, na plataforma LICITANET [www.licitanet.com.br](http://www.licitanet.com.br). **OBJETO:** Contratação de empresa de engenharia especializada para Construção de Quadras de Areia em Escolas da Rede Municipal de Ensino de Matões do Norte/MA. Lei Federal nº 14.133/2021, Lei Complementar nº 123/2006, Instrução Normativa Seges/ME nº 73/2022, Decreto Municipal nº 071/2023, além das demais legislações correlatas e de outras normas aplicáveis ao objeto deste certame e, ainda, de acordo com as condições estabelecidas neste Edital. **EDITAL:** O presente edital estará à disposição dos interessados nos seguintes locais: Portal da Transparência do Município: [www.matoesdonorte.ma.gov.br](http://www.matoesdonorte.ma.gov.br), Portal do PNCP <https://pncp.gov.br> na plataforma LICITANET [www.licitanet.com.br](http://www.licitanet.com.br) podendo ainda ser solicitado através do e-mail: [cplmatoesdonorte.ma@hotmail.com](mailto:cplmatoesdonorte.ma@hotmail.com) bem como ser retirado pessoalmente no Setor de Licitação, localizado na Av. Dr. Antonio Sampaio, nº 100, Centro, CEP: 65.468-000. 11 de setembro de 2024. **Domingos Araújo Casa Nova - Secretário Municipal de Educação, Cultura, Esporte e Lazer.**



# ESTADO DO MARANHÃO

# DIÁRIO OFICIAL

PUBLICAÇÕES DE TERCEIROS

## CASA CIVIL

Unidade de Gestão do Diário Oficial

Palácio Henrique de La Rocque, Avenida Jerônimo de Albuquerque, S/N, Calhau.

Fone: 2016-4362 CEP.: 65.010 - 170 – São Luís - MA

E-mail: [suporte@diariooficial.ma.gov.br](mailto:suporte@diariooficial.ma.gov.br) – Site: [www.diariooficial.ma.gov.br](http://www.diariooficial.ma.gov.br)

CARLOS ORLEANS BRANDÃO JUNIOR  
Governador

SEBASTIÃO TORRES MADEIRA  
Secretário - Chefe da Casa Civil

TEREZA RAQUEL BRITO BEZERRA FIALHO COELHO  
Diretora - Geral do Diário Oficial

## NORMAS DE PUBLICAÇÃO

Ao elaborar o seu texto para publicação no Diário Oficial, observe atentamente as instruções abaixo:

- Edição dos textos enviados a Unidade de Gestão do Diário Oficial em CD ou Pen Drive;
- Medida da Página - 17cm de Largura e 25 cm de Altura;
- Editor de texto padrão: Word for Windows - Versão 6,0 ou Superior;
- Tipo da fonte: Times New Roman;
- Tamanho da letra: 9;
- Entrelinhas automático;
- Excluir linhas em branco;
- Tabelas/quadros sem linhas de grade ou molduras;
- Gravar no CD ou Pen Drive sem compactar, sem vírus de computador;
- Havendo erro na publicação, o usuário poderá manifestar reclamação por escrito até 30 dias após a circulação do Diário Oficial;
- Se o erro for proveniente de falha de impressão, a matéria será republicada sem ônus para o cliente, em caso de erro proveniente do CD ou Pen Drive, o ônus da retificação ficará a cargo do cliente;
- As matérias que não atenderem as exigências acima serão devolvidas;
- Utilize tantos CDs ou Pen Drives quanto seu texto exigir;
- Entrega de originais, 48 horas antes da data solicitada para Publicação.

Informações pelo telefone (98) 2016-4362

## TABELA DE PREÇOS

PUBLICAÇÕES	VALOR DO EXEMPLAR
Valor centímetro x coluna (1cm x 8,5cm)	
Terceiros..... R\$ 7,00	Exemplar do dia ..... R\$ 0,80
Executivo..... R\$ 7,00	Após 30 dias de circulação .... R\$ 1,20
	Por exercício decorrido ..... R\$ 1,50



# DIÁRIO OFICIAL

**PREFEITURA MUNICIPAL DE MATÕES DO NORTE/MA  
TERCEIROS**

Volume: 15 - Número: 343 de 13 de Setembro de 2024

DATA: 13/09/2024

## APRESENTAÇÃO

É um veículo oficial de divulgação do Poder Executivo Municipal, cujo objetivo é atender ao princípio da Publicidade que tem como finalidade mostrar que o Poder Público deve agir com a maior transparência possível, para que a população tenha o conhecimento de todas as suas atuações e decisões.

## ACERVO

Todas as edições do Diário Oficial encontram-se disponíveis na forma eletrônica no domínio <https://matoesdonorte.ma.gov.br/diariooficial.php>, podendo ser consultadas e baixadas de forma gratuita por qualquer interessado, independente de cadastro prévio.

## PERIODICIDADE

Todas as edições são geradas diariamente, com exceção aos sábados, domingos e feriados.

## CONTATOS

Tel: 3196-1130

E-mail: [gabinete@matoesdonorte.ma.gov.br](mailto:gabinete@matoesdonorte.ma.gov.br)

## ENDEREÇO COMPLETO

AVENIDA DOUTOR ANTÔNIO SAMPAIO, Nº 100 CENTRO, CEP:  
65468-000

## RESPONSÁVEL

Prefeitura Municipal de Matões do Norte



CPF: \*\*\*589943\*\*

Data: 13/09/2024

IP com n°: 192.168.88.34

[www.matoesdonorte.ma.gov.br/diariooficial.php?id=1196](http://www.matoesdonorte.ma.gov.br/diariooficial.php?id=1196)

**SECRETARIA DE EDUCAÇÃO, CULTURA,  
ESPORTE E LAZER - LICITAÇÃO -****AVISO DE LICITAÇÃO PÚBLICA  
CONCORRÊNCIA Nº 007/2024**

**AVISO DE LICITAÇÃO PÚBLICA. CONCORRÊNCIA Nº 007/2024.** O Município de Matões do Norte/MA, através da Secretaria Municipal de Educação, Cultura, Esporte e Lazer por intermédio do Secretária Municipal, torna público, que realizará às **08:30 (oito horas e trinta minutos) do dia 30 de setembro de 2024**, licitação na modalidade Concorrência, na plataforma LICITANET [www.licitanet.com.br](http://www.licitanet.com.br). **OBJETO:** Contratação de empresa de engenharia especializada para execução dos serviços de Reforma de Creches Municipais da Rede Municipal Ensino de Matões do Norte/MA. Lei Federal nº 14.133/2021, Lei Complementar nº 123/2006, Instrução Normativa Seges/ME nº 73/2022, Decreto Municipal nº 071/2023, além das demais legislações correlatas e de outras normas aplicáveis ao objeto deste certame e, ainda, de acordo com as condições estabelecidas neste Edital. **EDITAL:** O presente edital estará à disposição dos interessados nos seguintes locais: Portal da Transparência do Município: [www.matoesdonorte.ma.gov.br](http://www.matoesdonorte.ma.gov.br), Portal do PNCP <https://pncp.gov.br> na plataforma LICITANET [www.licitanet.com.br](http://www.licitanet.com.br) podendo ainda ser solicitado através do e-mail: [cplmatoesdonorte.ma@hotmail.com](mailto:cplmatoesdonorte.ma@hotmail.com) bem como ser retirado pessoalmente no Setor de Licitação, localizado na Av. Dr. Antonio Sampaio, nº 100, Centro, CEP: 65.468 -000.

Matões do Norte/MA, 11 de setembro de 2024.

Domingos Araújo Casa Nova  
Secretário Municipal de Educação, Cultura, Esporte e Lazer

**SECRETARIA DE EDUCAÇÃO, CULTURA,  
ESPORTE E LAZER - LICITAÇÃO -****AVISO DE LICITAÇÃO PÚBLICA  
CONCORRÊNCIA Nº 008/2024**

**AVISO DE LICITAÇÃO PÚBLICA. CONCORRÊNCIA Nº 008/2024.** O Município de Matões do Norte/MA, através da Secretaria Municipal de Educação, Cultura, Esporte e Lazer por intermédio do Secretária Municipal, torna público, que realizará às **10:30 (dez horas e trinta minutos) do dia 30 de setembro de 2024**, licitação na modalidade Concorrência, na plataforma LICITANET [www.licitanet.com.br](http://www.licitanet.com.br). **OBJETO:** Contratação de empresa de engenharia especializada para execução dos serviços de Reforma e Ampliação de Creche Municipal e Jardim de Infância no Município de Matões do Norte/MA. Lei Federal nº 14.133/2021, Lei Complementar nº 123/2006, Instrução Normativa Seges/ME nº 73/2022, Decreto Municipal nº 071/2023, além das demais legislações correlatas e de outras normas aplicáveis ao objeto deste certame e, ainda, de acordo com as condições estabelecidas neste Edital. **EDITAL:** O presente edital estará à disposição dos interessados nos seguintes locais: Portal da Transparência do Município: [www.matoesdonorte.ma.gov.br](http://www.matoesdonorte.ma.gov.br), Portal do PNCP <https://pncp.gov.br> na plataforma LICITANET [www.licitanet.com.br](http://www.licitanet.com.br) podendo ainda ser solicitado através do e-mail: [cplmatoesdonorte.ma@hotmail.com](mailto:cplmatoesdonorte.ma@hotmail.com) bem como ser retirado pessoalmente no Setor de Licitação, localizado na Av. Dr. Antonio Sampaio, nº 100, Centro, CEP: 65.468 -000.

Matões do Norte/MA, 11 de setembro de 2024.

Domingos Araújo Casa Nova  
Secretário Municipal de Educação, Cultura, Esporte e Lazer

**SECRETARIA DE EDUCAÇÃO, CULTURA,  
ESPORTE E LAZER - LICITAÇÃO -****AVISO DE LICITAÇÃO PÚBLICA  
CONCORRÊNCIA Nº 009/2024**

**AVISO DE LICITAÇÃO PÚBLICA. CONCORRÊNCIA Nº 009/2024.** O Município de Matões do Norte/MA, através da Secretaria Municipal de Educação, Cultura, Esporte e Lazer por intermédio do Secretária Municipal, torna público, que realizará às **14:30 (quatorze horas e trinta minutos) do dia 30 de setembro de 2024**, licitação na modalidade Concorrência, na plataforma LICITANET [www.licitanet.com.br](http://www.licitanet.com.br). **OBJETO:** Contratação de empresa de engenharia especializada para execução dos serviços de Reforma e Ampliação de Escolas Municipais da Rede de Ensino de Matões do Norte/MA. Lei Federal nº 14.133/2021, Lei Complementar nº 123/2006, Instrução Normativa Seges/ME nº 73/2022, Decreto Municipal nº 071/2023, além das demais legislações correlatas e de outras normas aplicáveis ao objeto deste certame e, ainda, de acordo com as condições estabelecidas neste Edital. **EDITAL:** O presente edital estará à disposição dos interessados nos seguintes locais: Portal da Transparência do Município: [www.matoesdonorte.ma.gov.br](http://www.matoesdonorte.ma.gov.br), Portal do PNCP <https://pncp.gov.br> na plataforma LICITANET [www.licitanet.com.br](http://www.licitanet.com.br) podendo ainda ser solicitado através do e-mail: [cplmatoesdonorte.ma@hotmail.com](mailto:cplmatoesdonorte.ma@hotmail.com) bem como ser retirado pessoalmente no Setor de Licitação, localizado na Av. Dr. Antonio Sampaio, nº 100, Centro, CEP: 65.468 -000.

Matões do Norte/MA, 11 de setembro de 2024.

Domingos Araújo Casa Nova  
Secretário Municipal de Educação, Cultura, Esporte e Lazer

**SECRETARIA DE EDUCAÇÃO, CULTURA,  
ESPORTE E LAZER - LICITAÇÃO -****AVISO DE LICITAÇÃO PÚBLICA  
CONCORRÊNCIA Nº 010/2024**

**AVISO DE LICITAÇÃO PÚBLICA. CONCORRÊNCIA Nº 010/2024.** O Município de Matões do Norte/MA, através da Secretaria Municipal de Educação, Cultura, Esporte e Lazer por intermédio do Secretária Municipal, torna público, que realizará às **08:30 (oito horas e trinta minutos) do dia 01 de outubro de 2024**, licitação na modalidade Concorrência, na plataforma LICITANET [www.licitanet.com.br](http://www.licitanet.com.br). **OBJETO:** Contratação de empresa de engenharia especializada para Construção de Escola Municipal no Município de Matões do Norte/MA. Lei Federal nº 14.133/2021, Lei Complementar nº 123/2006, Instrução Normativa Seges/ME nº 73/2022, Decreto Municipal nº 071/2023, além das demais legislações correlatas e de outras normas aplicáveis ao objeto deste certame e, ainda, de acordo com as condições estabelecidas neste Edital. **EDITAL:** O presente edital estará à disposição dos interessados nos seguintes locais: Portal da Transparência do Município: [www.matoesdonorte.ma.gov.br](http://www.matoesdonorte.ma.gov.br), Portal do PNCP <https://pncp.gov.br> na plataforma LICITANET [www.licitanet.com.br](http://www.licitanet.com.br) podendo ainda ser solicitado através do e-mail: [cplmatoesdonorte.ma@hotmail.com](mailto:cplmatoesdonorte.ma@hotmail.com) bem como ser retirado pessoalmente no Setor de Licitação, localizado na Av. Dr. Antonio Sampaio, nº 100, Centro, CEP: 65.468 -000.

Matões do Norte/MA, 11 de setembro de 2024.

Domingos Araújo Casa Nova  
Secretário Municipal de Educação, Cultura, Esporte e Lazer

**SECRETARIA DE EDUCAÇÃO, CULTURA,  
ESPORTE E LAZER - LICITAÇÃO -****AVISO DE LICITAÇÃO PÚBLICA  
CONCORRÊNCIA Nº 011/2024**

# Câmara dos Deputados aprova aumento da pena de feminicídio para até 40 anos

A pena atual de 12 a 30 anos de reclusão aumenta para 20 a 40 anos

A Câmara dos Deputados aprovou o Projeto de Lei 4266/23, do Senado, que aumenta a pena de feminicídio e inclui outras situações consideradas agravantes da pena. A matéria será enviada à sanção presidencial. Segundo o texto, o crime passa a figurar em um artigo específico em vez de ser um tipo de homicídio qualificado, como é hoje. A pena atual de 12 a 30 anos de reclusão aumenta para 20 a 40 anos.

A relatora do PL 4266/23, deputada Gisela Simona (União-MT), afirmou que a proposta contribui para o aumento da proteção à mulher vítima de violência. "A criação do tipo penal autônomo de feminicídio é medida que se torna necessária não só para tornar mais visível essa forma de crime de violência contra a mulher, mas também para reforçar o combate a esse crime bárbaro e viabilizar a uniformização das informações sobre as mortes de mulheres no Brasil", destacou.

"A classificação do feminicídio como circunstância qualificadora do homicídio dificulta sua identificação. Em muitas situações, a falta de formação adequada ou de protocolos claros pode levar as autoridades a classificar o crime simplesmente como homicídio, mesmo quando a conduta é praticada contra a mulher por razões da condição do sexo feminino".

Gisela Simona também destacou a importância de tornar pública a ação penal relativa ao crime de ameaça coarctada contra a mulher por razões da condição do sexo feminino. "Além de melhor resguardar a integridade física e psicológica da ofendida, contribuir para a redução da subnotificação desse tipo de violência e servirá de desestímulo à ação dos infratores, que não mais poderão contar com o silêncio das vítimas para se livrar da punição devida", espera.

As novas situações que podem aumentar a pena (agravante) são de assassinato da mãe ou da mulher responsável por pessoa com deficiência e quando o crime envolver:

- Eriprego de veneno, fogo, explosivo, asfixia, tomara ou outro meio cruel;
- Traição, emboscada, dissimulação ou recurso que dificulte ou torne impossível a defesa do ofendido; e
- Emprego de arma de fogo de uso restrito ou proibido.

Todas as circunstâncias do crime analisado serão atribuídas também ao coautor ou participante do assassinato.

## MEDIDAS PROTETIVAS

Na lei Maria da Penha, o



Gisela Simona: medida reforça combate a esse crime bárbaro

projeto aumenta a pena do condenado que, no cumprimento de pena, descumprir medida protetiva contra a vítima. Isso ocorreria, por exemplo, para condenado por lesão vinculada a violência doméstica que progrediu de regime, podendo sair do presídio durante o dia, e se aproximou da vítima quando isso estava proibido pelo juiz. A pena para esse crime de violação da medida protetiva aumenta de detenção de 3 meses a 2 anos para reclusão de 2 a 5 anos e multa.

## OUTROS DIREITOS

O texto muda também outros direitos e restrições de presos por crimes contra a mulher por razões da condição do sexo feminino, conceituadas pelo Código Penal como os crimes que envolvem violência doméstica e familiar ou menosprezo ou discriminação à condição de mulher. Assim, quando um presidiário ou preso provisório por crime de violência doméstica ou familiar ameaçar ou praticar novas violências contra a vítima ou seus familiares durante o cumprimento da pena, ele será transferido para presídio distante do local de residência da vítima.

No caso da progressão de regime, em vez de ter de cumprir 50% da pena no regime fechado para poder mudar para o semiaberto, o PL 4266/23 aumenta o período para 55% do tempo se a condenação for de feminicídio. Isso valerá se o réu for primário e não poderá haver liberdade condicional. Se o apenado usufruir de qualquer saída autorizada do presídio terá de usar tornozeleira eletrônica e não poderá contar com visita íntima ou conjugal.

## TODOS OS CRIMES

Em relação a outros direitos previstos na Lei de Execução Penal para todos os apenados, em vez de eles poderem ser

suspenso ou restringidos pelo diretor do presídio, isso caberá ao juiz da execução penal. Será o caso de:

- Proporcionalidade na distribuição do tempo para o trabalho, o descanso e a recreação;
- Visita do cônjuge, da companheira, de parentes e amigos em dias determinados; e
- Correspondência.

## AGRESSÃO

Na lei de contravenções penais (Decreto-Lei 3.688/41), para o crime de agressão praticado contra a mulher por razões da condição do sexo feminino a pena de prisão simples de 15 dias a 3 meses será aumentada do triplo. A prisão simples é cumprida no regime aberto ou semiaberto em estabelecimento diferente do presídio para condenados.

Já o crime de ameaça, que pode resultar em detenção de 1 a 6 meses, terá a pena aplicada em dobro se cometido contra a mulher por razões do sexo feminino e a denúncia não dependerá de representação da ofendida.

De igual forma, crimes como de injúria, calúnia e difamação praticados por essas razões terão a pena aplicada em dobro.

## LESÃO CORPORAL

Para os crimes de lesão corporal praticados contra ascendente, descendente, irmão, cônjuge ou companheiro, ou contra pessoa com quem o réu tenha convivido, a pena de detenção de 3 meses a 3 anos passa a ser de reclusão de 2 a 5 anos. Igual intervalo de pena é atribuído à lesão praticada contra a mulher por razões de sua condição feminina. Atualmente, o condenado pega de 1 a 4 anos de reclusão.

## EFEITOS DA CONDENAÇÃO

A perda do poder familiar, segundo o texto aprovado, passará a atingir o condenado por crimes praticados em razão

da condição do sexo feminino, independentemente de a mulher partilhar do mesmo poder familiar.

Um exemplo disso seria o feminicídio de uma mãe que antes de seu assassinato tenha perdido juridicamente o poder familiar sobre os filhos.

Essa consequência e outras como a perda de cargo ou mandato eletivo ou proibição de futura nomeação em função pública (desde a condenação em definitivo até o fim da pena) serão automáticas.

## EXECUÇÃO DA PENA

A procuradora a Mulher, deputada Soraya Santos (PL-RJ), elogiou o recrudescimento do tratamento para agressores de mulheres na fase de execução da pena para concessão de benefícios.

"Se não cumprir 55% da pena, não adianta pensar em regalia", avisa. Soraya Santos cobrou mais recursos para monitorar agressores com tornozeleiras eletrônicas. "Das mulheres que morrem por feminicídio, 70% têm medidas protetivas. Nenhuma morreria se os agressores tivessem tornozeleiras eletrônicas".

A deputada Erika Kokay (PT-DF) destacou a importância de tratar o feminicídio como um crime autônomo. "Enfrentar o feminicídio não é apenas recrudescimento penal. Envolve política de educação, cultura e multissetorialidade. É necessário termos uma sociedade onde não haja dor em sermos mulheres", declarou. Já a deputada Adriana Ventura (Novo-SP) ponderou que o aumento da pena pode inibir o feminicídio. "Aumento de pena não resolve tudo, mas inibe", contrapôs. "A gente avança a partir do momento em que corta privilégios para quem comete abusos. Quem comete feminicídio não poderá ser nomeado a cargo público ou ter visita íntima". (AGÊNCIA CÁMARA)

PREFEITURA MUNICIPAL DE MATÕES DO NORTE/MA  
CNPJ Nº 01.812.831/0001-87  
AV. DR. ANTÔNIO SAMPAIO - CENTRO, CEP: 65.468-000

**AVISO DE LICITAÇÃO PÚBLICA. CONCORRÊNCIA Nº 010/2024.** O Município de Matões do Norte/MA, através da Secretaria Municipal de Educação, Cultura, Esporte e Lazer por intermédio do Secretário Municipal, torna público, que realizará às 08:30 (oito horas e trinta minutos) do dia 01 de outubro de 2024, licitação na modalidade Concorrência, na plataforma LICITANET [www.licitanet.com.br](http://www.licitanet.com.br). **OBJETO:** Contratação de empresa de engenharia especializada para Construção de Escola Municipal no Município de Matões do Norte/MA. Lei Federal nº 14.133/2021, Lei Complementar nº 123/2006, Instrução Normativa Seges/ME nº 73/2022, Decreto Municipal nº 071/2023, além das demais legislações correlatas e de outras normas aplicáveis ao objeto deste certame e, ainda, de acordo com as condições estabelecidas neste Edital. **EDITAL:** O presente edital estará à disposição dos interessados nos seguintes locais: Portal de Transparência do Município: [www.matoesdonorte.ma.gov.br](http://www.matoesdonorte.ma.gov.br); Portal do PNCIP <https://pncip.gov.br> na plataforma LICITANET [www.licitanet.com.br](http://www.licitanet.com.br) podendo ainda ser solicitado através do e-mail: [cpimatoesdonorte.ma@hotmail.com](mailto:cpimatoesdonorte.ma@hotmail.com) bem como ser retirado pessoalmente no Setor de Licitação, localizado na Av. Dr. Antonio Sampaio, nº 100, Centro, CEP: 65.468-000, 11 de setembro de 2024. Domingos Araújo Casa Nova - Secretário Municipal de Educação, Cultura, Esporte e Lazer.

PREFEITURA MUNICIPAL DE MATÕES DO NORTE/MA  
CNPJ Nº 01.812.831/0001-87  
AV. DR. ANTÔNIO SAMPAIO - CENTRO, CEP: 65.468-000

**AVISO DE LICITAÇÃO PÚBLICA. CONCORRÊNCIA Nº 011/2024.** O Município de Matões do Norte/MA, através da Secretaria Municipal de Educação, Cultura, Esporte e Lazer por intermédio do Secretário Municipal, torna público, que realizará às 10:30 (dez horas e trinta minutos) do dia 01 de outubro de 2024, licitação na modalidade Concorrência, na plataforma LICITANET [www.licitanet.com.br](http://www.licitanet.com.br). **OBJETO:** Contratação de empresa de engenharia especializada para Construção de Quadras de Areia em Escolas da Rede Municipal de Ensino de Matões do Norte/MA. Lei Federal nº 14.133/2021, Lei Complementar nº 123/2006, Instrução Normativa Seges/ME nº 73/2022, Decreto Municipal nº 071/2023, além das demais legislações correlatas e de outras normas aplicáveis ao objeto deste certame e, ainda, de acordo com as condições estabelecidas neste Edital. **EDITAL:** O presente edital estará à disposição dos interessados nos seguintes locais: Portal de Transparência do Município: [www.matoesdonorte.ma.gov.br](http://www.matoesdonorte.ma.gov.br); Portal do PNCIP <https://pncip.gov.br> na plataforma LICITANET [www.licitanet.com.br](http://www.licitanet.com.br) podendo ainda ser solicitado através do e-mail: [cpimatoesdonorte.ma@hotmail.com](mailto:cpimatoesdonorte.ma@hotmail.com) bem como ser retirado pessoalmente no Setor de Licitação, localizado na Av. Dr. Antonio Sampaio, nº 100, Centro, CEP: 65.468-000, 11 de setembro de 2024. Domingos Araújo Casa Nova - Secretário Municipal de Educação, Cultura, Esporte e Lazer.

PREFEITURA MUNICIPAL DE MATÕES DO NORTE/MA  
CNPJ Nº 01.812.831/0001-87  
AV. DR. ANTÔNIO SAMPAIO - CENTRO, CEP: 65.468-000

**AVISO DE LICITAÇÃO PÚBLICA. CONCORRÊNCIA Nº 008/2024.** O Município de Matões do Norte/MA, através da Secretaria Municipal de Educação, Cultura, Esporte e Lazer por intermédio do Secretário Municipal, torna público, que realizará às 10:30 (dez horas e trinta minutos) do dia 30 de setembro de 2024, licitação na modalidade Concorrência, na plataforma LICITANET [www.licitanet.com.br](http://www.licitanet.com.br). **OBJETO:** Contratação de empresa de engenharia especializada para execução dos serviços de Reforma e Ampliação de Creche Municipal e Jardim de Infância no Município de Matões do Norte/MA. Lei Federal nº 14.133/2021, Lei Complementar nº 123/2006, Instrução Normativa Seges/ME nº 73/2022, Decreto Municipal nº 071/2023, além das demais legislações correlatas e de outras normas aplicáveis ao objeto deste certame e, ainda, de acordo com as condições estabelecidas neste Edital. **EDITAL:** O presente edital estará à disposição dos interessados nos seguintes locais: Portal de Transparência do Município: [www.matoesdonorte.ma.gov.br](http://www.matoesdonorte.ma.gov.br); Portal do PNCIP <https://pncip.gov.br> na plataforma LICITANET [www.licitanet.com.br](http://www.licitanet.com.br) podendo ainda ser solicitado através do e-mail: [cpimatoesdonorte.ma@hotmail.com](mailto:cpimatoesdonorte.ma@hotmail.com) bem como ser retirado pessoalmente no Setor de Licitação, localizado na Av. Dr. Antonio Sampaio, nº 100, Centro, CEP: 65.468-000, 11 de setembro de 2024. Domingos Araújo Casa Nova - Secretário Municipal de Educação, Cultura, Esporte e Lazer.

PREFEITURA MUNICIPAL DE MATÕES DO NORTE/MA  
CNPJ Nº 01.812.831/0001-87  
AV. DR. ANTÔNIO SAMPAIO - CENTRO, CEP: 65.468-000

**AVISO DE LICITAÇÃO PÚBLICA. CONCORRÊNCIA Nº 007/2024.** O Município de Matões do Norte/MA, através da Secretaria Municipal de Educação, Cultura, Esporte e Lazer por intermédio do Secretário Municipal, torna público, que realizará às 08:30 (oito horas e trinta minutos) do dia 30 de setembro de 2024, licitação na modalidade Concorrência, na plataforma LICITANET [www.licitanet.com.br](http://www.licitanet.com.br). **OBJETO:** Contratação de empresa de engenharia especializada para execução dos serviços de Reforma de Creches Municipais da Rede Municipal Ensino de Matões do Norte/MA. Lei Federal nº 14.133/2021, Lei Complementar nº 123/2006, Instrução Normativa Seges/ME nº 73/2022, Decreto Municipal nº 071/2023, além das demais legislações correlatas e de outras normas aplicáveis ao objeto deste certame e, ainda, de acordo com as condições estabelecidas neste Edital. **EDITAL:** O presente edital estará à disposição dos interessados nos seguintes locais: Portal de Transparência do Município: [www.matoesdonorte.ma.gov.br](http://www.matoesdonorte.ma.gov.br); Portal do PNCIP <https://pncip.gov.br> na plataforma LICITANET [www.licitanet.com.br](http://www.licitanet.com.br) podendo ainda ser solicitado através do e-mail: [cpimatoesdonorte.ma@hotmail.com](mailto:cpimatoesdonorte.ma@hotmail.com) bem como ser retirado pessoalmente no Setor de Licitação, localizada na Av. Dr. Antonio Sampaio, nº 100, Centro, CEP: 65.468-000, 11 de setembro de 2024. Domingos Araújo Casa Nova - Secretário Municipal de Educação, Cultura, Esporte e Lazer.

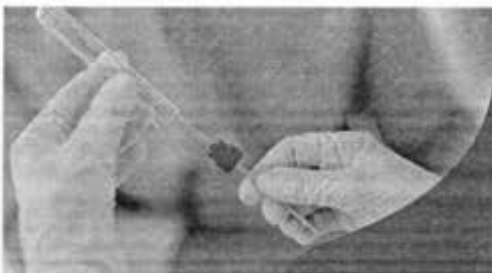

Laboratório  
Gemma,  
sempre  
com você!

[www.gemmagalvani.com.br](http://www.gemmagalvani.com.br)

Central de atendimento | WhatsApp

3133 3300

LABORATÓRIO  
Gemma